

Διακήρυξη

Ηλεκτρονικού Ανοικτού (Διεθνούς) Διαγωνισμού για
την προμήθεια με τίτλο «Προμήθεια Μέσων Ατομικής Προστασίας και ατομικού εξοπλισμού προσωπικού
Πυροσβεστικού Σώματος»

Κωδικός ΟΠΣ ΕΣΠΑ:	6003304	
Τίτλος Έργου:	Προμήθεια Μέσων Ατομικής Προστασίας και ατομικού εξοπλισμού προσωπικού Πυροσβεστικού Σώματος	
Κωδικός Δράσης:	2.1.8.i- Εξοπλισμός πρόληψης και διαχείρισης κινδύνων που συνδέονται με το κλίμα - Μέσα ατομικής προστασίας και ατομικού εξοπλισμού προσωπικού του ΠΣ & ΕΜΑΚ, 2.1.8.ii- Εξοπλισμός για την διαχείριση και αντιμετώπιση φυσικών κινδύνων μη σχετιζόμενων με το κλίμα και κινδύνων που συνδέονται με ανθρώπινες δραστηριότητες - Μέσα ατομικής προστασίας και ατομικού εξοπλισμού προσωπικού του ΠΣ & ΕΜΑΚ	
Πεδίο Παρέμβασης:	058 έως 061	
Προτεραιότητα ΕΣΠΑ:	Προτεραιότητα: 2. «Εξοπλισμός και συνοδευτικές ενέργειες πρόληψης και αντιμετώπισης φυσικών καταστροφών (ΣΠ2)»	
Είδος σύμβασης:	Προμήθεια αγαθών	
Προϋπολογισμός Προμήθειας - Εκτιμώμενη Αξία Σύμβασης:	Επτά εκατομμύρια επτακόσιες ενενήντα εννιά χιλιάδες διακόσια εννιά ευρώ και εξήντα οκτώ λεπτά (€7.799.209,68), πλέον ΦΠΑ 24% Εννέα εκατομμύρια εξακόσιες εβδομήντα μία χιλιάδες είκοσι ευρώ (€9.671.020,00), συμπεριλαμβανομένου ΦΠΑ	
Κωδικοί CPV:	Τμήμα 1: Στολή υπ' αριθ. 9 Set (Μονίμων, Εποχικών)	35811100-3 Στολές πυροσβεστών
	Τμήμα 2: Στολή υπ' αριθ. 9 ^α Set (Επενδύτης πυρκαγιάς)	35811100-3 Στολές πυροσβεστών
	Τμήμα 3: Επενδύτης εποχικών	18223200-0-Επενδύτες
	Τμήμα 4: Μπότες αστικές	18832000-0-Ειδικά υποδήματα
	Τμήμα 5: Άρβυλα δασοπυρόσβεσης (Μονίμων, Εποχικών)	18832000-0-Ειδικά υποδήματα

24PROC014095765 2024-01-03

	Τμήμα 6: Κράνος αστικό με φακό (Μονίμων, Εθελοντών)	35110000-8-Εξοπλισμός πυρόσβεσης, διάσωσης και ασφαλείας 18444110-7 Κράνη
	Τμήμα 7: Κράνος δασοπυρόσβεσης με φακό	35110000-8-Εξοπλισμός πυρόσβεσης, διάσωσης και ασφαλείας 18444110-7 Κράνη
Υποδιαίρεση Σύμβασης σε τμήματα:	ΝΑΙ Η Σύμβαση υποδιαιρείται σε επτά (7) τμήματα σύμφωνα με το Άρθρο 59 του Ν. 4412/2016.	
Τμήματα Σύμβασης	Τμήμα 1: Στολή υπ' αριθ. 9 Set (Μονίμων, Εποχικών) Τμήμα 2: Στολή υπ' αριθ. 9α Set (Επενδύτης πυρκαγιάς) Τμήμα 3: Επενδύτης εποχικών Τμήμα 4: Μπότες αστικές Τμήμα 5: Άρβυλα δασοπυρόσβεσης (Μονίμων, Εποχικών) Τμήμα 6: Κράνος αστικό με φακό (Μονίμων, Εθελοντών) Τμήμα 7: Κράνος δασοπυρόσβεσης με φακό	
Κριτήριο Ανάθεσης:	Κριτήριο ανάθεσης της Σύμβασης είναι η πλέον συμφέρουσα από οικονομική άποψη προσφορά βάσει τιμής ανά τμήμα	
Ημερομηνία Διενέργειας:	08/02/2024	
Ημερομηνία Ανάρτησης στο ΚΗΜΔΗΣ:	03/01/2024	
Ημερομηνία Ανάρτησης στο Ε.Σ.Η.ΔΗ.Σ.:	03/01/2024	
Ημερομηνία Αποστολής Διακήρυξης σε Ε.Ε. (Υπ. Επισήμων Εκδόσεων):	29/12/2023	
Ημερομηνία Δημοσίευσης Διακήρυξης σε Ε.Ε. (Υπ. Επισήμων Εκδόσεων):	03/01/2024	



24PROC014095765 2024-01-03

<p>Ημερομηνία Ανάρτησης στον Διαδικτυακό τόπο του ΤΑΙΠΕΔ https://hradf.com:</p>	<p>03/01/2024</p>
---	-------------------



Συνοπτικά Στοιχεία Έργου	
ΤΙΤΛΟΣ ΕΡΓΟΥ	Προμήθεια Μέσων Ατομικής Προστασίας και ατομικού εξοπλισμού προσωπικού Πυροσβεστικού Σώματος
ΑΝΑΘΕΤΟΥΣΑ ΑΡΧΗ	Υπουργείο Κλιματικής Κρίσης και Πολιτικής Προστασίας
ΔΙΕΝΕΡΓΟΥΣΑ ΑΡΧΗ	Ταμείο Αξιοποίησης Ιδιωτικής Περιουσίας του Δημοσίου Α.Ε. <i>Το ΤΑΙΠΕΔ είναι η διενεργούσα αρχή σύμφωνα με το άρθρο 5B του Ν. 3986/2011 και ενεργεί κατ' εντολή, για λογαριασμό και στο όνομα του δικαιούχου του Προγράμματος «Υπουργείου Κλιματικής Κρίσης και Πολιτικής Προστασίας», εκτελώντας όλες τις απαιτούμενες και προβλεπόμενες ενέργειες της αρμοδιότητας της αναθέτουσας αρχής στο όνομα και για λογαριασμό της μέχρι και την κατακύρωση της σύμβασης.</i>
ΑΡΜΟΔΙΟΣ ΦΟΡΕΑΣ ΓΙΑ ΤΗ ΛΕΙΤΟΥΡΓΙΑ ΚΑΙ ΤΗ ΣΥΝΤΗΡΗΣΗ	Αρχηγείο Πυροσβεστικού Σώματος
ΦΟΡΕΑΣ ΧΡΗΜΑΤΟΔΟΤΗΣΗΣ – ΥΠΟΥΡΓΕΙΟ ΕΥΘΥΝΗΣ	Υπουργείο Κλιματικής Κρίσης και Πολιτικής Προστασίας
ΤΟΠΟΣ ΠΑΡΑΔΟΣΗΣ ΠΡΟΜΗΘΕΙΑΣ	Αποθήκες της Υπηρεσίας Διαχείρισης Πυροσβεστικού Υλικού, στην Μάνδρα Αττικής.
ΕΙΔΟΣ ΣΥΜΒΑΣΗΣ	Προμήθεια αγαθών
Συνοπτικά Στοιχεία Έργου	
ΕΙΔΟΣ ΔΙΑΔΙΚΑΣΙΑΣ	Ηλεκτρονικός Ανοικτός Διεθνής Διαγωνισμός με κριτήριο ανάθεσης την πλέον συμφέρουσα από οικονομική άποψη προσφορά βάσει τιμής.
ΠΡΟΥΠΟΛΟΓΙΣΜΟΣ - ΕΚΤΙΜΩΜΕΝΗ ΑΞΙΑ ΣΥΜΒΑΣΗΣ	Επτά εκατομμύρια επτακόσιες ενενήντα εννιά χιλιάδες διακόσια εννιά ευρώ και εξήντα οκτώ λεπτά (€7.799.209,68), πλέον ΦΠΑ 24% Εννέα εκατομμύρια εξακόσιες εβδομήντα μία χιλιάδες είκοσι ευρώ (€9.671.020,00), συμπεριλαμβανομένου ΦΠΑ



24PROC014095765 2024-01-03

ΧΡΗΜΑΤΟΔΟΤΗΣΗ ΕΡΓΟΥ	Το Έργο χρηματοδοτείται από το Ευρωπαϊκό Ταμείο Περιφερειακής Ανάπτυξης μέσω του Τομεακού Προγράμματος «Πολιτική Προστασία» (ΕΣΠΑ 2021-2027) και από το ΠΔΕ, μέσω δανείου της Ευρωπαϊκής Τράπεζας Επενδύσεων
ΔΙΑΡΚΕΙΑ ΣΥΜΒΑΣΗΣ	Προθεσμία παράδοσης: σύμφωνα με τον όρο 6.2 της παρούσας Διακήρυξης. Κάθε σύμβαση θεωρείται ότι εκτελέστηκε εφόσον: α) Παραδόθηκε ολόκληρη η ποσότητα των συμβατικών υλικών. β) Παραλήφθηκαν οριστικά ποσοτικά και ποιοτικά τα υλικά. γ) Έγινε η αποπληρωμή του συμβατικού τιμήματος, αφού προηγουμένως επιβλήθηκαν κυρώσεις ή εκπτώσεις και δ) Εκπληρώθηκαν και οι λοιπές συμβατικές υποχρεώσεις και από τα δύο συμβαλλόμενα μέρη και αποδεσμεύθηκαν οι σχετικές εγγυήσεις κατά τα προβλεπόμενα από τη σύμβαση.
ΠΡΟΘΕΣΜΙΑ ΓΙΑ ΥΠΟΒΟΛΗ ΔΙΕΥΚΡΙΝΙΣΕΩΝ ΕΠΙ ΤΩΝ ΟΡΩΝ ΤΗΣ ΔΙΑΚΗΡΥΞΗΣ	23/01/2024
ΚΑΤΑΛΗΚΤΙΚΗ ΗΜΕΡΟΜΗΝΙΑ ΚΑΙ ΩΡΑ ΥΠΟΒΟΛΗΣ ΠΡΟΣΦΟΡΩΝ	07/02/2024 και ώρα 15:00
ΤΟΠΟΣ & ΤΡΟΠΟΣ ΚΑΤΑΘΕΣΗΣ ΠΡΟΣΦΟΡΩΝ	Ηλεκτρονική Υποβολή: Στη διαδικτυακή πύλη www.promitheus.gov.gr του Εθνικού Συστήματος Ηλεκτρονικών Δημοσίων Συμβάσεων (Ε.Σ.Η.ΔΗ.Σ.) (ηλεκτρονική μορφή) Έντυπη Υποβολή: Στην έδρα του ΤΑΙΠΕΔ
ΗΜΕΡΟΜΗΝΙΑ ΑΝΑΡΤΗΣΗΣ ΣΤΗ ΔΙΑΔΙΚΤΥΑΚΗ ΠΥΛΗ ΤΟΥ Ε.Σ.Η.ΔΗ.Σ.	03/01/2024
ΗΜΕΡΟΜΗΝΙΑ ΚΑΙ ΩΡΑ ΑΠΟΣΦΡΑΓΙΣΗΣ ΠΡΟΣΦΟΡΩΝ	08/02/2024 και ώρα 12:00



Πίνακας περιεχομένων

Γενικές Πληροφορίες	4
1. ΑΝΑΘΕΤΟΥΣΑ ΑΡΧΗ, ΔΙΕΝΕΡΓΟΥΣΑ ΑΡΧΗ ΚΑΙ ΑΝΤΙΚΕΙΜΕΝΟ ΣΥΜΒΑΣΗΣ.....	8
1.1 Στοιχεία Αναθέτουσας Αρχής / Στοιχεία Διενεργούσας Αρχής.....	8
1.2 Στοιχεία Διαδικασίας-Χρηματοδότηση.....	9
1.3 Συνοπτική Περιγραφή φυσικού και οικονομικού αντικειμένου της σύμβασης.....	11
1.4 Θεσμικό πλαίσιο.....	13
1.5 Προθεσμία παραλαβής προσφορών.....	17
1.6 Δημοσιότητα.....	17
1.7 Αρχές εφαρμοζόμενες στη διαδικασία σύναψης.....	18
2. ΓΕΝΙΚΟΙ ΚΑΙ ΕΙΔΙΚΟΙ ΟΡΟΙ ΣΥΜΜΕΤΟΧΗΣ.....	18
2.1 Γενικές Πληροφορίες.....	18
2.1.1 Έγγραφα της σύμβασης.....	18
2.1.2 Επικοινωνία - Πρόσβαση στα έγγραφα της Σύμβασης – Πρόσβαση στα επίσημα δείγματα.....	19
2.1.3 Παροχή Διευκρινίσεων.....	19
2.1.4 Γλώσσα.....	20
2.1.5 Εγγυήσεις.....	20
2.1.6 Επίσημα δείγματα Αναθέτουσας Αρχής.....	21
2.1.7 Προστασία Προσωπικών Δεδομένων.....	22
2.2 Δικαίωμα Συμμετοχής - Κριτήρια Ποιοτικής Επιλογής.....	22
2.2.1 Δικαίωμα συμμετοχής.....	22
2.2.2 Εγγύηση συμμετοχής.....	23
2.2.3 Λόγοι Αποκλεισμού.....	24
2.2.4 Καταλληλότητα άσκησης επαγγελματικής δραστηριότητας.....	30
2.2.5 Οικονομική και χρηματοοικονομική επάρκεια.....	30
2.2.6 Τεχνική και επαγγελματική ικανότητα.....	30
2.2.7 Πρότυπα διασφάλισης ποιότητας.....	31
2.2.8 Στήριξη στην ικανότητα τρίτων – Υπεργολαβία.....	31
2.2.9 Κανόνες απόδειξης ποιοτικής επιλογής.....	32
2.3 Κριτήρια Ανάθεσης.....	42
2.4 Κατάρτιση - Περιεχόμενο Προσφορών.....	42
2.4.1 Γενικοί όροι υποβολής προσφορών.....	42
2.4.2 Χρόνος και Τρόπος υποβολής προσφορών.....	43
2.4.3 Περιεχόμενα Φακέλου «Δικαιολογητικά Συμμετοχής- Τεχνική Προσφορά».....	48
2.4.4 Περιεχόμενα Φακέλου «Οικονομική Προσφορά» / Τρόπος σύνταξης και υποβολής οικονομικών προσφορών.....	60
2.4.5 Χρόνος ισχύος των προσφορών.....	61
2.4.6 Λόγοι απόρριψης προσφορών.....	62
3. ΔΙΕΝΕΡΓΕΙΑ ΔΙΑΔΙΚΑΣΙΑΣ - ΑΞΙΟΛΟΓΗΣΗ ΠΡΟΣΦΟΡΩΝ.....	64
3.1 Αποσφράγιση και αξιολόγηση προσφορών.....	64
3.1.2 Αξιολόγηση προσφορών.....	64
3.1.3 Αξιολόγηση δειγμάτων.....	66
3.2 Πρόσκληση υποβολής δικαιολογητικών προσωρινού αναδόχου - Δικαιολογητικά προσωρινού αναδόχου.....	66
3.3 Κατακύρωση - σύναψη σύμβασης.....	68
3.4 Προδικαστικές Προσφυγές - Προσωρινή και οριστική Δικαστική Προστασία.....	69
3.5 Ματαίωση Διαδικασίας.....	72
4. ΟΡΟΙ ΕΚΤΕΛΕΣΗΣ ΤΗΣ ΣΥΜΒΑΣΗΣ.....	73
4.1 Εγγυήσεις (καλής εκτέλεσης, προκαταβολής, καλής λειτουργίας).....	73
4.2 Συμβατικό Πλαίσιο - Εφαρμοστέα Νομοθεσία.....	74
4.3 Όροι εκτέλεσης της σύμβασης.....	74
4.4 Υπεργολαβία.....	78
4.4.2 Γνωστοποίηση Υπεργολάβων & Διασφάλιση Ομαλής Εκτέλεσης.....	78
4.4.3 Λόγοι Αποκλεισμού Υπεργολάβων & Αντικατάσταση Υπεργολάβων.....	78
4.5 Τροποποίηση σύμβασης κατά τη διάρκειά της.....	78
4.6 Δικαίωμα μονομερούς λύσης της σύμβασης.....	79
5. ΕΙΔΙΚΟΙ ΟΡΟΙ ΕΚΤΕΛΕΣΗΣ ΤΗΣ ΣΥΜΒΑΣΗΣ.....	80
5.1 Τρόπος πληρωμής.....	80
5.2 Κήρυξη οικονομικού φορέα εκπτώτου - Κυρώσεις.....	81
5.3.....Διοικητικές προσφυγές κατά τη διαδικασία εκτέλεσης των συμβάσεων	



5.4	Δικαστική επίλυση διαφορών	83
6.	ΧΡΟΝΟΣ ΚΑΙ ΤΡΟΠΟΣ ΕΚΤΕΛΕΣΗΣ	84
6.1	Παρακολούθηση της σύμβασης	84
6.2	Χρόνος και όροι παράδοσης συμβατικών ειδών.....	84
6.3	Δεν εφαρμόζεται, αλλά διατηρείται για λόγους αρίθμησης.....	90
6.4	Παραλαβή του συμβατικού αντικειμένου – Χρόνος και τρόπος παραλαβής.....	90
6.5	Δείγματα – Δειγματοληψία – Εργαστηριακές εξετάσεις.....	93
6.6	Απόρριψη συμβατικών ειδών – Αντικατάσταση.....	102
6.7	Εγγυημένη λειτουργία προμήθειας.....	103
6.8	Αναπροσαρμογή τιμής.....	104
6.9	Επικαιροποίηση τεχνικών προδιαγραφών κατά την εκτέλεση της σύμβασης.....	104
	ΠΑΡΑΡΤΗΜΑ Ι – Αναλυτική Περιγραφή Φυσικού και Οικονομικού Αντικειμένου της Σύμβασης.....	105
	ΜΕΡΟΣ Α - ΠΕΡΙΓΡΑΦΗ ΦΥΣΙΚΟΥ ΑΝΤΙΚΕΙΜΕΝΟΥ ΤΗΣ ΣΥΜΒΑΣΗΣ.....	105
1.1	Στοιχεία Εμπλεκόμενων Φορέων.....	105
	ΜΕΡΟΣ Β- ΟΙΚΟΝΟΜΙΚΟ ΑΝΤΙΚΕΙΜΕΝΟ ΤΗΣ ΣΥΜΒΑΣΗΣ.....	159
	ΠΑΡΑΡΤΗΜΑ ΙΙ – Ευρωπαϊκό Ενιαίο Έγγραφο Σύμβασης (ΕΕΕΣ)	162
	ΠΑΡΑΡΤΗΜΑ ΙΙΙ – Πίνακες Συμμόρφωσης Τεχνικής Προσφοράς.....	163
	ΠΑΡΑΡΤΗΜΑ ΙV – Υπόδειγμα Οικονομικής Προσφοράς.....	165
	ΠΑΡΑΡΤΗΜΑ V – Υποδείγματα Εγγυητικών Επιστολών	166
1.	Εγγυητική Επιστολή Συμμετοχής.....	166
2.	Εγγυητική Επιστολή Καλής Εκτέλεσης.....	167
3.	Εγγυητική Επιστολή Προκαταβολής.....	168
4.	Εγγυητική Επιστολή Καλής Λειτουργίας [όπου απαιτείται].....	169
	ΠΑΡΑΡΤΗΜΑ VI – Ενημέρωση για την προστασία προσωπικών δεδομένων.....	170
	ΠΑΡΑΡΤΗΜΑ VII – Σχέδιο Σύμβασης.....	172
	ΠΑΡΑΡΤΗΜΑ VIII – Υπόδειγμα περιεχομένου Υ.Δ. περί μη ρωσικής εμπλοκής.....	173
	ΠΑΡΑΡΤΗΜΑ ΙX – Ρήτρα Ακεραιότητας.....	174



1. ΑΝΑΘΕΤΟΥΣΑ ΑΡΧΗ, ΔΙΕΝΕΡΓΟΥΣΑ ΑΡΧΗ ΚΑΙ ΑΝΤΙΚΕΙΜΕΝΟ ΣΥΜΒΑΣΗΣ**1.1 Στοιχεία Αναθέτουσας Αρχής / Στοιχεία Διενεργούσας Αρχής****Αναθέτουσα Αρχή**

Επωνυμία	Υπουργείο Κλιματικής Κρίσης και Πολιτικής Προστασίας
Αριθμός Φορολογικού Μητρώου (Α.Φ.Μ.)	996673084
Κωδικός ηλεκτρονικής τιμολόγησης	1059.2010000000.0001
Ταχυδρομική διεύθυνση	Λεωφόρος Κηφισίας 37-39
Πόλη	Αθήνα
Ταχυδρομικός Κωδικός	151 23
Χώρα	Ελλάδα
Κωδικός NUTS	EL30
Τηλέφωνο	2131331112
Ηλεκτρονικό Ταχυδρομείο (e-mail)	gday.1proc@civilprotection.gr
Διεύθυνση του προφίλ αγοραστή στο διαδίκτυο (URL)	https://www.civilprotection.gov.gr

Διενεργούσα Αρχή

Επωνυμία	Ταμείο Αξιοποίησης Ιδιωτικής Περιουσίας του Δημοσίου Α.Ε.
Αριθμός Φορολογικού Μητρώου (Α.Φ.Μ.)	997471299
Ταχυδρομική διεύθυνση	Καραγιώργη Σερβίας 6
Πόλη	Αθήνα
Ταχυδρομικός Κωδικός	10562
Χώρα	Ελλάδα
Κωδικός NUTS	EL 303
Τηλέφωνο	+30 210 3274400
Φαξ	+30 210 3274400



Ηλεκτρονικό Ταχυδρομείο (e-mail)	tender@hraf.gr
Αρμόδιος για πληροφορίες	Στασινοπούλου Χρύσα
Γενική Διεύθυνση στο διαδίκτυο (URL)	https://www.hradf.com

ΤΑΙΠΕΔ ΑΕ (Ταμείο Αξιοποίησης Ιδιωτικής Περιουσίας του Δημοσίου Α.Ε.):

Το ΤΑΙΠΕΔ είναι η διενεργούσα αρχή σύμφωνα με το άρθρο 5B του ν. 3986/2011 και ενεργεί κατ' εντολή, για λογαριασμό και στο όνομα του δικαιούχου του Προγράμματος «Υπουργείου Κλιματικής Κρίσης και Πολιτικής Προστασίας», εκτελώντας όλες τις απαιτούμενες και προβλεπόμενες ενέργειες της αρμοδιότητας της αναθέτουσας αρχής στο όνομα και για λογαριασμό της μέχρι και την κατακύρωση της σύμβασης.

Είδος Αναθέτουσας Αρχής

Η Αναθέτουσα Αρχή είναι το Υπουργείο Κλιματικής Κρίσης και Πολιτικής Προστασίας και ανήκει στην Γενική Κυβέρνηση, Υποτομέας Κεντρικής Κυβέρνησης.

Κύρια δραστηριότητα Α.Α.

Η κύρια δραστηριότητα της Αναθέτουσας Αρχής είναι σύμφωνα με το π.δ. 70/2021 (ΦΕΚ 161/Α/2021) η οργάνωση και ο συντονισμός του συνόλου των δράσεων πολιτικής προστασίας για την πρόληψη, ετοιμότητα, αντιμετώπιση και αποκατάσταση των φυσικών, τεχνολογικών καταστροφών και λοιπών απειλών, με στόχο την προστασία της ζωής, της υγείας, της περιουσίας των πολιτών, του φυσικού περιβάλλοντος και της πολιτιστικής κληρονομιάς, καθώς και η εισήγηση μέτρων για τη βελτίωση της υφιστάμενης ανθεκτικότητας και την ενδυνάμωση της προσαρμοστικής ικανότητας στην κλιματική αλλαγή.

Εφαρμοστέο εθνικό δίκαιο είναι το: Ελληνικό

Στοιχεία Επικοινωνίας

- Τα έγγραφα της σύμβασης είναι διαθέσιμα για ελεύθερη, πλήρη, άμεση & δωρεάν ηλεκτρονική πρόσβαση μέσω της διαδικτυακής πύλης (www.promitheus.gov.gr) του ΟΠΣ Ε.Σ.Η.ΔΗ.Σ. και μέσω της επίσημης ιστοσελίδας της Διενεργούσας Αρχής (www.hradf.com)
- Κάθε είδους επικοινωνία και ανταλλαγή πληροφοριών πραγματοποιείται μέσω του Ε.Σ.Η.ΔΗ.Σ. Προμήθειες και Υπηρεσίες (εφεξής Ε.Σ.Η.ΔΗ.Σ.), το οποίο είναι προσβάσιμο από τη Διαδικτυακή Πύλη (www.promitheus.gov.gr) του ΟΠΣ Ε.Σ.Η.ΔΗ.Σ.

1.2 Στοιχεία Διαδικασίας-Χρηματοδότηση**Είδος διαδικασίας**

Ο διαγωνισμός θα διεξαχθεί με την ανοικτή διαδικασία του άρθρου 27 του ν. 4412/2016.

Χρηματοδότηση της σύμβασης

Η παρούσα σύμβαση χρηματοδοτείται από το Ευρωπαϊκό Ταμείο Περιφερειακής Ανάπτυξης μέσω του Τομεακού Προγράμματος «Πολιτική Προστασία» 2021-2027 (ΕΣΠΑ 2021-2027) και από το Πρόγραμμα



Δημοσίων Επενδύσεων, μέσω δανείου από την Ευρωπαϊκή Τράπεζα Επενδύσεων (ΕΤΕΠ) προς το Ελληνικό Δημόσιο.

Πιο συγκεκριμένα:

1. Η χρηματοδότηση από το Ευρωπαϊκό Ταμείο Περιφερειακής Ανάπτυξης μέσω του Τομεακού Προγράμματος «Πολιτική Προστασία» 2021-2027, ανέρχεται σε 4.032.177,42 €, πλέον ΦΠΑ 24% και αφορά σε μέρος του αντικείμενου της σύμβασης που περιλαμβάνεται στα υποέργα Νο 1 – 7 της Πράξης: «Προμήθεια Μέσων Ατομικής Προστασίας και ατομικού εξοπλισμού προσωπικού Πυροσβεστικού Σώματος» με Κωδικό Πράξης (ΟΠΣ) 6003304, η οποία έχει ενταχθεί στο Επιχειρησιακό Πρόγραμμα «Πολιτική Προστασία 2021-2027» με βάση την Απόφαση Ένταξης με αρ. πρωτ. ΕΥΔ ΠΕΚΑ&ΠΟΛΠΡΟ 14194/21-12-2023 του Ειδικού Γραμματέα Διαχείρισης Προγραμμάτων ΕΤΠΑ και ΤΣ και έχει λάβει κωδικό MIS (ΟΠΣ) 6003304. Η χρηματοδότηση της παρούσας είναι εγγεγραμμένη στο Πρόγραμμα Δημοσίων Επενδύσεων (ΠΔΕ) 2023 στη ΣΑ Ε5537 και κωδικό ενάρθρου 2023ΣΕ55370006 6003304 δυνάμει της με αρ. πρωτ. 126339/28.12.2023 απόφασης του Αναπληρωτή Υπουργού Εθνικής Οικονομίας και Οικονομικών (Αρ. Απόφασης: 3505, ΑΔΑ: ΨΦ1ΓΗ-ΘΒΠ).

Η εν λόγω χρηματοδότηση αφορά στο ακόλουθο μέρος του αντικείμενου της σύμβασης:

- **Τμήμα 1:** Προμήθεια 5.000 στολών υπ' αριθ. 9 Set για μόνιμους πυροσβέστες και 2.000 εποχικών στολών υπ' αριθ. 9 Set για εποχικούς πυροσβέστες, συνολικής εκτιμώμενης αξίας 524.193,55 € και 209.677,42 € αντίστοιχα, πλέον ΦΠΑ 24%
- **Τμήμα 2:** Προμήθεια 2.500 στολών υπ' αριθ. 9a Set (επενδύτων πυρκαγιάς), συνολικής εκτιμώμενης αξίας 1.370.967,74 €, πλέον ΦΠΑ 24%
- **Τμήμα 3:** Προμήθεια 1.350 επενδυτών για εποχικούς πυροσβέστες, συνολικής εκτιμώμενης αξίας 152.419,35 €, πλέον ΦΠΑ 24%
- **Τμήμα 4:** Προμήθεια 2.800 αστικών μποτών, συνολικής εκτιμώμενης αξίας 451.612,90 €, πλέον ΦΠΑ 24%
- **Τμήμα 5:** Προμήθεια 3.500 αρβυλών δασοπυρόσβεσης για μόνιμους πυροσβέστες και 2.000 για εποχικούς πυροσβέστες, συνολικής εκτιμώμενης αξίας 423.387,10 € και 241.935,48 € αντίστοιχα, πλέον ΦΠΑ 24%
- **Τμήμα 6:** Προμήθεια 611 αστικών κρανών με φακό για μόνιμους πυροσβέστες και 611 για εθελοντές πυροσβέστες, συνολικής εκτιμώμενης αξίας 221.733,87 € και 221.733,87 € αντίστοιχα, πλέον ΦΠΑ 24%
- **Τμήμα 7:** Προμήθεια 1.064 κρανών δασοπυρόσβεσης με φακό, συνολικής εκτιμώμενης αξίας 214.516,13 €, πλέον ΦΠΑ 24%

2. Η χρηματοδότηση από το Πρόγραμμα Δημοσίων Επενδύσεων, μέσω δανείου από την Ευρωπαϊκή Τράπεζα Επενδύσεων προς το Ελληνικό Δημόσιο, ανέρχεται σε 3.767.032,26 €, πλέον ΦΠΑ 24% και είναι εγγεγραμμένη στο Πρόγραμμα Δημοσίων Επενδύσεων στη ΣΑΕ 0532 τροποποίηση 0 και κωδικό έργου 2022ΣΕ05320000 (ΑΔΑ: ΨΗ2Τ46ΜΤΑΡ-659).

Η εν λόγω χρηματοδότηση αφορά στο ακόλουθο μέρος της σύμβασης:



- **Τμήμα 1:** Προμήθεια 4.099 στολών υπ' αριθ. 9 Set για μόνιμους πυροσβέστες και 1.963 εποχικών στολών υπ' αριθ. 9 Set για εποχικούς πυροσβέστες, συνολικής εκτιμώμενης αξίας 429.733,87 € και 205.798,39 € αντίστοιχα, πλέον ΦΠΑ 24%
- **Τμήμα 2:** Προμήθεια 2.300 στολών υπ' αριθ. 9a Set (επενδυτών πυρκαγιάς), συνολικής εκτιμώμενης αξίας 1.261.290,32 €, πλέον ΦΠΑ 24%
- **Τμήμα 3:** Προμήθεια 494 επενδυτών για εποχικούς πυροσβέστες, συνολικής εκτιμώμενης αξίας 55.774,19 €, πλέον ΦΠΑ 24%
- **Τμήμα 4:** Προμήθεια 2.500 αστικών μποτών, συνολικής εκτιμώμενης αξίας 403.225,81 €, πλέον ΦΠΑ 24%
- **Τμήμα 5:** Προμήθεια 3.000 αρβυλών δασοπυρόσβεσης για μόνιμους πυροσβέστες και 2.500 για εποχικούς πυροσβέστες, συνολικής εκτιμώμενης αξίας 362.903,23 € και 302.419,35 € αντίστοιχα, πλέον ΦΠΑ 24%
- **Τμήμα 6:** Προμήθεια 611 αστικών κρανών με φακό για μόνιμους πυροσβέστες και 611 για εθελοντές πυροσβέστες, συνολικής εκτιμώμενης αξίας 221.733,87 € και 221.733,87 € αντίστοιχα, πλέον ΦΠΑ 24%
- **Τμήμα 7:** Προμήθεια 1.500 κρανών δασοπυρόσβεσης με φακό, συνολικής εκτιμώμενης αξίας 302.419,35 €, πλέον ΦΠΑ 24%.

1.3 Συνοπτική Περιγραφή φυσικού και οικονομικού αντικείμενου της σύμβασης

Αντικείμενο της σύμβασης είναι η προμήθεια μέσω ατομικής προστασίας και ατομικού εξοπλισμού που προορίζεται για το προσωπικό του Πυροσβεστικού Σώματος. Ειδικότερα, η προμήθεια αφορά σε στολές προστασίας και λοιπού εξοπλισμού που θα χρησιμοποιηθούν από τους πυροσβέστες κατά την εκτέλεση των πυροσβεστικών και διασωστικών τους καθηκόντων. Η εν λόγω προμήθεια, κρίνεται αναγκαία προκειμένου να αναβαθμιστεί και να ενισχυθεί ο υπάρχων εξοπλισμός, ο οποίος πλέον κρίνεται ανεπαρκής για την κάλυψη των αναγκών που προκύπτουν, καθώς και να θωρακιστεί η ασφάλεια των πυροσβεστών στο επιχειρησιακό τους περιβάλλον, με σκοπό να ελαχιστοποιηθούν οι πιθανότητες τραυματισμών.

Η παρούσα σύμβαση υποδιαιρείται σε επτά (7) τμήματα όπως περιγράφονται κατωτέρω:

- **Τμήμα 1:** Στολή υπ' αριθ. 9 Set (Μονίμων, Εποχικών)
- **Τμήμα 2:** Στολή υπ' αριθ. 9a Set (επενδύτης πυρκαγιάς)
- **Τμήμα 3:** Επενδύτης εποχικών
- **Τμήμα 4:** Μπότες αστικές
- **Τμήμα 5:** Άρβυλα δασοπυρόσβεσης (Μονίμων, Εποχικών)
- **Τμήμα 6:** Κράνος αστικό με φακό (Μονίμων, Εθελοντών)
- **Τμήμα 7:** Κράνος δασοπυρόσβεσης με φακό

Τα προς προμήθεια είδη κατατάσσονται στους ακόλουθους κωδικούς του Κοινού Λεξιλογίου δημοσίων συμβάσεων (CPV):



Τμήμα 1: Στολή υπ' αριθ. 9 Set (Μονίμων, Εποχικών)	35811100-3 Στολές πυροσβεστών
Τμήμα 2: Στολή υπ' αριθ. 9α Set (Επενδύτης πυρκαγιάς)	35811100-3 Στολές πυροσβεστών
Τμήμα 3: Επενδύτης εποχικών	18223200-0-Επενδύτες
Τμήμα 4: Μπότες αστικές	18832000-0-Ειδικά υποδήματα
Τμήμα 5: Άρβυλα δασοπυρόσβεσης (Μονίμων, Εποχικών)	18832000-0-Ειδικά υποδήματα
Τμήμα 6: Κράνος αστικό με φακό (Μονίμων, Εθελοντών)	35110000-8-Εξοπλισμός πυρόσβεσης, διάσωσης και ασφαλείας 18444110-7 Κράνη
Τμήμα 7: Κράνος δασοπυρόσβεσης με φακό	35110000-8-Εξοπλισμός πυρόσβεσης, διάσωσης και ασφαλείας 18444110-7 Κράνη

Κάθε προσφέρων μπορεί να υποβάλει προσφορά για ένα ή περισσότερα τμήματα ή και για το σύνολο των τμημάτων. Σε κάθε περίπτωση, η ανάθεση των Τμημάτων θα γίνει με τη διαδικασία που προβλέπεται στον όρο 3.1.2. της παρούσας. Οι προσφορές υποβάλλονται υποχρεωτικά για τη συνολική ποσότητα που περιλαμβάνεται σε κάθε Τμήμα.

Δεν προβλέπονται:

- δικαίωμα παράτασης με αύξηση φυσικού – οικονομικού αντικειμένου,
- αναθεωρήσεις τιμών

Προβλέπεται:

- Δικαίωμα προαίρεσης κατά την κατακύρωση της σύμβασης για μεγαλύτερη ποσότητα έως εκατόν είκοσι τοις εκατό (120%), υπό τους όρους του άρθρου 2.4.1.5 της παρούσας και χωρίς υπέρβαση του συνολικού προϋπολογισμού της σύμβασης.

Κάθε σύμβαση θεωρείται ότι εκτελέστηκε εφόσον:

- α) Παραδόθηκε ολόκληρη η ποσότητα των συμβατικών υλικών.
- β) Παραλήφθηκαν οριστικά ποσοτικά και ποιοτικά τα υλικά.
- γ) Έγινε η αποπληρωμή του συμβατικού τιμήματος, αφού προηγουμένως επιβλήθηκαν κυρώσεις ή εκπτώσεις και
- δ) Εκπληρώθηκαν και οι λοιπές συμβατικές υποχρεώσεις και από τα δύο συμβαλλόμενα μέρη και αποδεσμεύθηκαν οι σχετικές εγγυήσεις κατά τα προβλεπόμενα από τη σύμβαση.

Οι προθεσμίες παραδόσεων ανά Τμήμα καθορίζονται στο άρθρο 6.2 της παρούσας.

Αναλυτική περιγραφή του φυσικού και οικονομικού αντικειμένου της σύμβασης δίδεται στο Παράρτημα Ι.

Η συνολική εκτιμώμενη αξία της σύμβασης ανέρχεται στο ποσό των επτά εκατομμύρια επτακοσίων



24PROC014095765 2024-01-03

ενενήντα εννιά χιλιάδων διακοσίων εννιά ευρώ και εξήντα οκτώ λεπτών (€7.799.209,68), πλέον ΦΠΑ 24%.

Η σύμβαση θα ανατεθεί με το κριτήριο της πλέον συμφέρουσας από οικονομική άποψη προσφοράς βάσει τιμής, ανά τμήμα.



1.4 Θεσμικό πλαίσιο

Η ανάθεση και εκτέλεση της σύμβασης διέπονται από την κείμενη νομοθεσία και τις κατ' εξουσιοδότηση αυτής εκδοθείσες κανονιστικές πράξεις, όπως ισχύουν, και ιδίως:

τον ν. 4412/2016 (Α' 147) «Δημόσιες Συμβάσεις Έργων, Προμηθειών και Υπηρεσιών (προσαρμογή στις Οδηγίες 2014/24/ΕΕ και 2014/25/ΕΕ)», όπως τροποποιήθηκε και ισχύει,

τον ν. 4622/2019 (Α' 133) «Επιτελικό Κράτος: οργάνωση, λειτουργία & διαφάνεια της Κυβέρνησης, των κυβερνητικών οργάνων & της κεντρικής δημόσιας διοίκησης»,

τον ν. 4700/2020 (Α' 127) «Ενιαίο κείμενο Δικονομίας για το Ελεγκτικό Συνέδριο, ολοκληρωμένο νομοθετικό πλαίσιο για τον προσυμβατικό έλεγχο, τροποποιήσεις στον Κώδικα Νόμων για το Ελεγκτικό Συνέδριο, διατάξεις για την αποτελεσματική απονομή της δικαιοσύνης και άλλες διατάξεις» και ιδίως των άρθρων 324-337,

τον ν. 4013/2011 (Α' 204) «Σύσταση ενιαίας Ανεξάρτητης Αρχής Δημοσίων Συμβάσεων και Κεντρικού Ηλεκτρονικού Μητρώου Δημοσίων Συμβάσεων...»,

τον ν. 4820/2021 (Α' 130) «Οργανικός Νόμος του Ελεγκτικού Συνεδρίου και άλλες ρυθμίσεις», Δίκαιο της Οδηγίας (ΕΕ) 2018/1972 και άλλες διατάξεις» του ν. 4912/2022 «Ενιαία Αρχή Δημοσίων Συμβάσεων και άλλες διατάξεις του Υπουργείου Δικαιοσύνης» (Α' 59),

τον ν. 4912/2022 «Ενιαία Αρχή Δημοσίων Συμβάσεων και άλλες διατάξεις του Υπουργείου Δικαιοσύνης» (Α' 59),

τον ν. 4914/2022 (ΦΕΚ 61/Α/21.03.2022) «Διαχείριση, έλεγχος και εφαρμογή αναπτυξιακών παρεμβάσεων για την Προγραμματική Περίοδο 2021-2027, σύσταση Ανώνυμης Εταιρείας «Εθνικό Μητρώο Νεοφυών Επιχειρήσεων ΑΕ» και άλλες διατάξεις»,

τον ν. 4727/2020 (Α' 184) «Ψηφιακή Διακυβέρνηση (Ενσωμάτωση στην Ελληνική Νομοθεσία της Οδηγίας (ΕΕ) 2016/2102 και της Οδηγίας (ΕΕ) 2019/1024) – Ηλεκτρονικές Επικοινωνίες (Ενσωμάτωση στο Ελληνικό Δίκαιο της Οδηγίας (ΕΕ) 2018/1972 και άλλες διατάξεις»,

τον ν. 3986/2011 (Α' 152) «Επείγοντα Μέτρα Εφαρμογής Μεσοπρόθεσμου Πλαισίου Δημοσιονομικής Στρατηγικής 2012-2015», και ιδίως του άρθρου 5B αυτού,

τον ν. 3213/2003 (Α' 309) «Δήλωση και έλεγχος περιουσιακής κατάστασης βουλευτών, δημοσίων λειτουργών και υπαλλήλων, ιδιοκτητών μέσων μαζικής ενημέρωσης και άλλων κατηγοριών προσώπων», όπως τροποποιήθηκε και ισχύει,

τον ν. 3310/2005 (Α' 30) «Μέτρα για τη διασφάλιση της διαφάνειας και την αποτροπή καταστρατηγήσεων κατά τη διαδικασία σύναψης δημοσίων συμβάσεων», του π.δ/τος 82/1996 (Α' 66) «Ονομαστικοποίηση μετοχών Ελληνικών Ανωνύμων Εταιρειών που μετέχουν στις διαδικασίες ανάληψης έργων ή προμηθειών του Δημοσίου ή των νομικών προσώπων του ευρύτερου δημόσιου τομέα», της κοινής απόφασης των Υπουργών Ανάπτυξης και Επικρατείας με αρ. 20977/2007 (Β' 1673) σχετικά με τα «Δικαιολογητικά για την τήρηση των μητρώων του ν.3310/2005, όπως τροποποιήθηκε με το ν.3414/2005», καθώς και των υπουργικών αποφάσεων, οι οποίες εκδίδονται, κατ' εξουσιοδότηση του άρθρου 65 του ν. 4172/2013 (Α'167) για τον καθορισμό: α) των μη «συνεργάσιμων φορολογικά» κρατών και β) των κρατών με «προνομιακό φορολογικό καθεστώς».



τον ν. 4601/2019 (Α' 44) «Εταιρικοί μετασχηματισμοί και εναρμόνιση του νομοθετικού πλαισίου με τις διατάξεις της Οδηγίας 2014/55/ΕΕ του Ευρωπαϊκού Κοινοβουλίου και του Συμβουλίου της 16ης Απριλίου 2014 για την έκδοση ηλεκτρονικών τιμολογίων στο πλαίσιο δημόσιων συμβάσεων και λοιπές διατάξεις»,

το π.δ. 39/2017 (Α' 64) «Κανονισμός εξέτασης προδικαστικών προσφυγών ενώπιον της Α.Ε.Π.Π.»,

την υπ' αριθμ. 64233/08.06.2021 (Β' 2453/09.06.2021) Κοινή Απόφαση των Υπουργών Ανάπτυξης και Επενδύσεων και Ψηφιακής Διακυβέρνησης με θέμα «Ρυθμίσεις τεχνικών ζητημάτων που αφορούν την ανάθεση των Δημοσίων Συμβάσεων Προμηθειών και Υπηρεσιών με χρήση των επιμέρους εργαλείων και διαδικασιών του Εθνικού Συστήματος Ηλεκτρονικών Δημοσίων Συμβάσεων (Ε.Σ.Η.ΔΗ.Σ.)»,

την υπ' αριθμ. 76928/13.07.2021 ΚΥΑ (Β' 3075/13.07.2021) με θέμα: «Ρύθμιση ειδικότερων θεμάτων λειτουργίας και διαχείρισης του Κεντρικού Ηλεκτρονικού Μητρώου Δημοσίων Συμβάσεων (ΚΗΜΔΗΣ)»,

την υπ' αριθμ. Κ.Υ.Α. οικ. 98979 ΕΞ 2021 (Β' 3766/13.08.2021) με θέμα: «Ηλεκτρονική Τιμολόγηση στο πλαίσιο των Δημοσίων Συμβάσεων δυνάμει του ν. 4601/2019 (Α 44)»,

την υπ' αριθμ. 63446/2021 (Β' 2338/02.06.2020) κοινή απόφαση με θέμα: «Καθορισμός Εθνικού Μορφότυπου ηλεκτρονικού τιμολογίου στο πλαίσιο των Δημοσίων Συμβάσεων»,

την υπ' αριθμ. Κ.Υ.Α. 52445 ΕΞ 2023 (Β' 2385/12.04.2023) «Υποχρέωση υποβολής ηλεκτρονικών τιμολογίων από τους οικονομικούς φορείς»,

την υπ' αριθμ. 102080/24-10-2022 (Β' 5623/02.11.2022) απόφαση του Υπουργού Ανάπτυξης και Επενδύσεων «Ρύθμιση θεμάτων σχετικά με την εξέταση επανορθωτικών μέτρων από την Επιτροπή της παρ. 9 του άρθρου 73 του ν. 4412/2016»,

τον ν. 5005/2022 (Α' 236) «Ενίσχυση δημοσιότητας και διαφάνειας στον έντυπο και ηλεκτρονικό Τύπο - Σύσταση ηλεκτρονικών μητρώων εντύπου και ηλεκτρονικού Τύπου - Διατάξεις αρμοδιότητας της Γενικής Γραμματείας Επικοινωνίας και Ενημέρωσης και λοιπές επείγουσες ρυθμίσεις»,

τον ν. 3419/2005 (Α' 297) «Γενικό Εμπορικό Μητρώο (Γ.Ε.ΜΗ.) και εκσυγχρονισμός της Επιμελητηριακής Νομοθεσίας»,

την παρ. Ζ του ν. 4152/2013 (Α' 107) «Επείγοντα μέτρα εφαρμογής των νόμων 4046/2012, 4093/2012 και 4127/2013», με τίτλο «Προσαρμογή της ελληνικής νομοθεσίας στην Οδηγία 2011/7 της 16.2.2011 για την καταπολέμηση των καθυστερήσεων πληρωμών στις εμπορικές συναλλαγές»,

τον ν. 4914/2022 (Α' 61) «Διαχείριση, έλεγχος και εφαρμογή αναπτυξιακών παρεμβάσεων για την Προγραμματική Περίοδο 2021-2027, σύσταση Ανώνυμης Εταιρείας «Εθνικό Μητρώο Νεοφυών Επιχειρήσεων Α.Ε.» και άλλες διατάξεις»,

τον ν. 4919/2022 «Σύσταση εταιρειών μέσω των Υπηρεσιών Μιας Στάσης (Υ.Μ.Σ.) και τήρηση του Γενικού Εμπορικού Μητρώου (Γ.Ε.ΜΗ.) - Ενσωμάτωση της Οδηγίας (ΕΕ) 2019/1151 του Ευρωπαϊκού Κοινοβουλίου και του Συμβουλίου της 20ής Ιουνίου 2019 για την τροποποίηση της Οδηγίας (ΕΕ) 2017/1132, όσον αφορά τη χρήση ψηφιακών εργαλείων και διαδικασιών στον τομέα του εταιρικού δικαίου (L 186) και λοιπές επείγουσες διατάξεις»,

το π.δ. 28/2015 (Α' 34) «Κωδικοποίηση διατάξεων για την πρόσβαση σε δημόσια έγγραφα και στοιχεία»,

την Οδηγία (2014/55/ΕΕ) 2016/2102 του Ευρωπαϊκού Κοινοβουλίου και του Συμβουλίου 16ης Απριλίου 2014 για την έκδοση ηλεκτρονικών τιμολογίων στο πλαίσιο δημόσιων συμβάσεων και άλλες λοιπές διατάξεις,

τον ν. 4270/2014 (Α' 143) «Αρχές δημοσιονομικής διαχείρισης και εποπτείας (ενσωμάτωση της Οδηγίας



2011/85/ΕΕ) – δημόσιο λογιστικό και άλλες διατάξεις»,

το π.δ. 80/2016 (Α' 145) «Ανάληψη υποχρεώσεων από τους Διατάκτες»,

το π.δ. 80/2016 (Α' 145) «Ανάληψη υποχρεώσεων από τους Διατάκτες»,

του ν. 2859/2000 (Α' 248) «Κύρωση Κώδικα Φόρου Προστιθέμενης Αξίας»,

τον ν. 2690/1999 (Α' 45) «Κύρωση του Κώδικα Διοικητικής Διαδικασίας και άλλες διατάξεις» και ιδίως των άρθρων 1,2, 7, 11 και 13 έως 15,

τον ν. 4250/2014 (Α' 74) «Διοικητικές Απλουστεύσεις - Καταργήσεις, Συγχωνεύσεις Νομικών Προσώπων και Υπηρεσιών του Δημοσίου Τομέα-Τροποποίηση Διατάξεων του π.δ. 318/1992 (Α' 161) και λοιπές ρυθμίσεις» και ειδικότερα τις διατάξεις του άρθρου 1,

τον ν. 4557/2018 (Α' 139) «Πρόληψη και καταστολή της νομιμοποίησης εσόδων από εγκληματικές δραστηριότητες και της χρηματοδότησης της τρομοκρατίας (ενσωμάτωση της Οδηγίας 2015/849/ΕΕ) και άλλες διατάξεις»,

τον ν. 3556/2007 (Α' 91) «Προϋποθέσεις διαφάνειας για την πληροφόρηση σχετικά με εκδότες των οποίων οι κινητές αξίες έχουν εισαχθεί προς διαπραγμάτευση σε οργανωμένη αγορά και άλλες διατάξεις»,

τον ν. 2121/1993 (Α' 25) «Πνευματική Ιδιοκτησία, Συγγενικά Δικαιώματα και Πολιτιστικά Θέματα»,

τον Κανονισμό (ΕΕ) 2016/679 του ΕΚ και του Συμβουλίου, της 27ης Απριλίου 2016, για την προστασία των φυσικών προσώπων έναντι της επεξεργασίας των δεδομένων προσωπικού χαρακτήρα και για την ελεύθερη κυκλοφορία των δεδομένων αυτών και την κατάργηση της οδηγίας 95/46/ΕΚ (Γενικός Κανονισμός για την Προστασία Δεδομένων) (ΕΕ L 119),

τον ν. 4624/2019 (Α' 137) «Αρχή Προστασίας Δεδομένων Προσωπικού Χαρακτήρα, μέτρα εφαρμογής του Κανονισμού (ΕΕ) 2016/679 του Ευρωπαϊκού Κοινοβουλίου και του Συμβουλίου της 27ης Απριλίου 2016 για την προστασία των φυσικών προσώπων έναντι της επεξεργασίας δεδομένων προσωπικού χαρακτήρα και ενσωμάτωση στην εθνική νομοθεσία της Οδηγίας (ΕΕ) 2016/680 του Ευρωπαϊκού Κοινοβουλίου και του Συμβουλίου της 27ης Απριλίου 2016 και άλλες διατάξεις»,

τον Κανονισμό 910/2014 (L 257/28.8.2014) του Ευρωπαϊκού Κοινοβουλίου και του Συμβουλίου, της 23ης Ιουλίου 2014, σχετικά με την ηλεκτρονική ταυτοποίηση και τις υπηρεσίες εμπιστοσύνης για τις ηλεκτρονικές συναλλαγές στην εσωτερική αγορά και την κατάργηση της οδηγίας 1999/93/ΕΚ,

τον Κανονισμό (ΕΚ) αριθ. 213/2008 (L 74/15.3.2008) της Επιτροπής της 28ης Νοεμβρίου 2007 για τροποποίηση Κανονισμού (ΕΚ) αριθ. 2195/2002 του Ευρωπαϊκού Κοινοβουλίου και του Συμβουλίου περί του κοινού λεξιλογίου για τις δημόσιες συμβάσεις (CPV) και των οδηγιών του Ευρωπαϊκού Κοινοβουλίου και του Συμβουλίου 2004/17/ΕΚ και 2004/18/ΕΚ περί των διαδικασιών σύναψης δημοσίων συμβάσεων, όσον αφορά την αναθεώρηση του CPV,

την υπ' αριθ. 114274/2022 Υπουργική Απόφαση «Διαδικασίες ελέγχου νομιμότητας διαδικασιών ανάθεσης και εκτέλεσης δημοσίων συμβάσεων στο πλαίσιο των Τομεακών και Περιφερειακών Προγραμμάτων του ΕΣΠΑ 2021-2027» (ΦΕΚ Β' 6131),

την υπ' αριθ. 114947/2022 Υπουργική απόφαση «Εθνικοί κανόνες επιλεξιμότητας δαπανών για τα προγράμματα του ΕΣΠΑ 2021-2027» (ΦΕΚ Β' 6132),

την υπ' αριθ. ΚΥΑ 5483/2023 «Διαδικασίες δημοσιονομικών διορθώσεων και αναζήτησης αχρεωστήτως ή



παρآنόμωσ καταβληθέντων ποσών στα Τομεακά και Περιφερειακά Προγράμματα του ΕΣΠΑ 2021-2027» (ΦΕΚ Β' 390),

την Ανακοίνωση Σύστασης της Ανώνυμης Εταιρείας με την επωνυμία «Ταμείο Αξιοποίησης Ιδιωτικής Περιουσίας του Δημοσίου Α.Ε.» στις 01.07.2011 με τον ν. 3986/2011 (ΦΕΚ 152/Α/1-7-2011) ΦΕΚ/ΤΑΕ-ΕΠΕ & ΓΕΜΗ 8064/2011,

το Καταστατικό της Ανώνυμης Εταιρείας με την επωνυμία «Ταμείο Αξιοποίησης Ιδιωτικής Περιουσίας του Δημοσίου Α.Ε.», όπως τροποποιήθηκε, ισχύει, δημοσιεύτηκε στο Γ.Ε.ΜΗ. στις 15-06-2021 και εγκρίθηκε με την υπ' αριθ. 67210/15-06-2021 Απόφαση της Δ/νσης Εταιρειών (Γενική Γραμματεία Εμπορίου),

τον ν. 4820/2021 (Α' 130) «Οργανικός Νόμος του Ελεγκτικού Συνεδρίου και άλλες ρυθμίσεις»,

το π.δ. 70/2021 «Σύσταση Υπουργείου Κλιματικής Κρίσης και Πολιτικής Προστασίας, μεταφορά υπηρεσιών και αρμοδιοτήτων μεταξύ Υπουργείων» (Α' 161),

το π.δ. 79/2023 «Διορισμός Υπουργών, Αναπληρωτών Υπουργών και Υφυπουργών» (Α' 131),

τον ν. 3986/2011 (Α' 152) «Επείγοντα Μέτρα Εφαρμογής Μεσοπρόθεσμου Πλαισίου Δημοσιονομικής Στρατηγικής 2012-2015», και ιδίως το άρθρο 5B αυτού,

τον ν. 4799/2021 (Α' 78) «Ενσωμάτωση της Οδηγίας (ΕΕ) 2019/878 του Ευρωπαϊκού Κοινοβουλίου και του Συμβουλίου της 20ής Μαΐου 2019 για την τροποποίηση της Οδηγίας 2013/36/ΕΕ, όσον αφορά τις εξαιρούμενες οντότητες, τις χρηματοδοτικές εταιρείες συμμετοχών, τις μικτές χρηματοοικονομικές εταιρείες συμμετοχών, τις αποδοχές, τα μέτρα και τις εξουσίες εποπτείας και τα μέτρα διατήρησης κεφαλαίου (L 150), ενσωμάτωση της Οδηγίας (ΕΕ) 2019/879 του Ευρωπαϊκού Κοινοβουλίου και του Συμβουλίου της 20ής Μαΐου 2019 για την τροποποίηση της Οδηγίας 2014/59/ΕΕ σχετικά με την ικανότητα απορρόφησης των ζημιών και ανακεφαλαιοποίησης των πιστωτικών ιδρυμάτων και επιχειρήσεων επενδύσεων και της Οδηγίας 98/26/ΕΚ (L 150), μέσω της τροποποίησης του άρθρου 2 του ν. 4335/2015, και λοιπές επείγουσες διατάξεις»,

την υπ' αριθ. 20.04.2022 απόφαση της Κυβερνητικής Επιτροπής Συμβάσεων Στρατηγικής Σημασίας με την οποία το έργο «Εθνικό Πρόγραμμα Πολιτικής Προστασίας (ΑΙΓΠΣ)» εντάχθηκε στο Αναπτυξιακό Πρόγραμμα Συμβάσεων Στρατηγικής Σημασίας και το Ταμείο Αξιοποίησης της Ιδιωτικής Περιουσίας του Δημοσίου (ΤΑΙΠΕΔ), ορίστηκε ως φορέας ωρίμανσης, διενέργειας της διαγωνιστικής διαδικασίας και παρακολούθησης της εκτέλεσης των συμβάσεων, κατά το άρθρο 130 του ν. 4799/2021,

το άρθρο 58 του ν. 4915/2022 (Α' 63) «Εθνικό Στρατηγικό Σχέδιο Καταπολέμησης της Διαφθοράς, διατάξεις για θέματα ανθρώπινου δυναμικού και Οργανισμών Τοπικής Αυτοδιοίκησης, νομοθετικό πλαίσιο εκπαίδευσης των σπουδαστών/σπουδαστριών της Εθνικής Σχολής Δημόσιας Διοίκησης και Αυτοδιοίκησης για την ένταξη στον κλάδο Π.Ε. Επιτελικών Στελεχών, διατάξεις για την ολοκλήρωση της μεταφοράς των δασικών υπηρεσιών στο Υπουργείο Περιβάλλοντος και Ενέργειας, διατάξεις για την εφαρμογή του Εθνικού Σχεδίου Ανάκαμψης και Ανθεκτικότητας «Ελλάδα 2.0», Εθνική Σύνταξη Ομογενών και άλλες επείγουσες διατάξεις»,

το άρθρο 225 του ν. 4782/2021 «Εκσυγχρονισμός, απλοποίηση και αναμόρφωση του ρυθμιστικού πλαισίου των δημοσίων συμβάσεων, ειδικότερες ρυθμίσεις προμηθειών στους το μείς της άμυνας και της ασφάλειας και άλλες διατάξεις για την ανάπτυξη, τις υποδομές και την υγεία» (Α' 36),

τον Κανονισμό (ΕΕ) αριθ. 833/2014 σχετικά με περιοριστικά μέτρα λόγω ενεργειών της Ρωσίας που αποσταθεροποιούν την κατάσταση στην Ουκρανία, όπως ισχύει,

το υπ' αρ. πρωτ. 3697/6.7.2022 έγγραφο της ΕΑΔΗΣΥ «Ενημέρωση για την έκδοση του Κανονισμού (ΕΕ) 2022/576 του Συμβουλίου της 8ης Απριλίου 2022, για την τροποποίηση του Κανονισμού (ΕΕ) αριθ. 833/2014



σχετικά με περιοριστικά μέτρα λόγω ενεργειών της Ρωσίας που αποσταθεροποιούν την κατάσταση στην Ουκρανία»,

την από 1.6.2022 Σύμβαση μεταξύ της Αναθέτουσας Αρχής και της Διενεργούσας Αρχής, όπως έχει τροποποιηθεί και ισχύει,

την από 16.08.2023 Σύμβαση μεταξύ της Αναθέτουσας Αρχής και της Διενεργούσας Αρχής, αναφορικά με υποέργα (συγ)χρηματοδοτούμενα από το ΕΣΠΑ 2021-2027 του Προγράμματος ΑΙΓΙΣ, με τίτλο «Εθνικό Πρόγραμμα Πολιτικής Προστασίας (ΑΙΓΙΣ),

την από 23.11.2023 απόφαση του Διοικητικού Συμβουλίου του ΤΑΙΠΕΔ,

την υπ' αριθ. 45283/29.12.2023 απόφαση (ΑΔΑ: ΡΟ3246ΝΠΙΘ-Γ73) του Υπουργού Κλιματικής Κρίσης και Πολιτικής Προστασίας περί έγκρισης της διενέργειας ανοικτής διαδικασίας του άρθρου 27 του ν. 4412/2016 για την προμήθεια με τίτλο «Μέσα Ατομικής Προστασίας και ατομικού εξοπλισμού προσωπικού Πυροσβεστικού Σώματος» και της Διακήρυξης του Διαγωνισμού,

την υπ' αρ. πρωτ. ΕΥΔ ΠΕΚΑ&ΠΟΛΠΡΟ 14194/21-12-2023 (ΑΔΑ: 9Π8ΠΗ-5ΩΣ) Απόφαση Ένταξης του Ειδικού Γραμματέα Διαχείρισης Προγραμμάτων ΕΤΠΑ και ΤΣ και το από 20.12.2023 Τεχνικό Δελτίο Έργου με τίτλο «Έργα αποτροπής καταστροφών και προσαρμογής στην κλιματική αλλαγή», που αποτελούν το Πρωτογενές Αίτημα του παρόντος διαγωνισμού (ΑΔΑΜ: 23REQ014069531 2023-12-28),

την υπ' αρ. ΕΥΔ ΠΕΚΑ&ΠΟΛΠΡΟ 14772/28-12-2023 σύμφωνη γνώμη της Ειδικής Υπηρεσίας Διαχείρισης Προγραμμάτων «Περιβάλλον & Κλιματική Αλλαγή» και «Πολιτική Προστασία» υποδιεύθυνση Προγράμματος «Πολιτική Προστασία» για την Έγκριση Διακήρυξης,

την ένταξη στο Πρόγραμμα Δημοσίων Επενδύσεων (Π.Δ.Ε.) 2023 στην ΣΑΕ Ε5537 με Κωδικό εναρίθμου 2023ΣΕ55370006 6003304, σύμφωνα με την υπ' αρ. πρωτ.: 126339/28.12.2023 (Αριθ. Απόφασης: 3505, ΑΔΑ: ΨΦ1ΓΗ-ΘΒΠ) Απόφαση ΥΠ.ΑΝ. & Επενδύσεων/Γ.Γ.Δ.Ε.-ΕΣΠΑ /Γ.Δ.Δ.Ε./Δ.Δ.Ε./Τμήματος Κατάρτισης Ετησίων Προγραμμάτων, με ονομασία έργου ««Μέσα Ατομικής Προστασίας και ατομικού εξοπλισμού προσωπικού Πυροσβεστικού Σώματος», και με ολικό προϋπολογισμό 5.099.919,50€,

την ένταξη στο Πρόγραμμα Δημοσίων Επενδύσεων (Π.Δ.Ε.) 2023 στην ΣΑΕ 0532 τροποποίηση 0 με Κωδικό εναρίθμου 2022ΣΕ05320000 σύμφωνα με την υπ' αρ. 23906/15.03.2023 απόφαση του Υφυπουργού Ανάπτυξης και Επενδύσεων (ΑΔΑ: ΨΗ2Τ46ΜΤΛΡ-659), με ολικό προϋπολογισμό 500.000.000,00€ και με προϋπολογισμό για το υποέργο με ονομασία «Προμήθεια Μέσων Ατομικής Προστασίας και ατομικού εξοπλισμού προσωπικού Πυροσβεστικού Σώματος» 4.671.120,00 €,

τις διαδικασίες που εφαρμόζονται σε όλα τα στάδια της Διαχείρισης των Προγραμμάτων του ΕΣΠΑ 2021-2027, όπως περιγράφονται και ισχύουν στο Σύστημα Διαχείρισης και Ελέγχου (ΣΔΕ) και στο Εγχειρίδιο Διαδικασιών του, και

των σε εκτέλεση των ανωτέρω νόμων εκδοθεισών κανονιστικών πράξεων, των λοιπών διατάξεων που αναφέρονται ρητά ή απορρέουν από τα οριζόμενα στα συμβατικά τεύχη της παρούσας, καθώς και του συνόλου των διατάξεων του ασφαλιστικού, εργατικού, κοινωνικού, περιβαλλοντικού και φορολογικού δικαίου που διέπει την ανάθεση και εκτέλεση της παρούσας σύμβασης, έστω και αν δεν αναφέρονται ρητά παραπάνω.

1.5 Προθεσμία παραλαβής προσφορών



Η καταληκτική ημερομηνία παραλαβής των προσφορών είναι η 07/02/2024 και ώρα 15:00.

Η διαδικασία θα διενεργηθεί με χρήση του Εθνικού Συστήματος Ηλεκτρονικών Δημόσιων Συμβάσεων (Ε.Σ.Η.ΔΗ.Σ.) Προμήθειες και Υπηρεσίες του ΟΠΣ Ε.Σ.Η.ΔΗ.Σ. (Διαδικτυακή Πύλη www.promitheus.gov.gr) στις 08/02/2024 και ώρα 12:00.

1.6 Δημοσιότητα

A. Δημοσίευση στην Επίσημη Εφημερίδα της Ευρωπαϊκής Ένωσης

Προκήρυξη της παρούσας σύμβασης απεστάλη με ηλεκτρονικά μέσα για δημοσίευση στις 29/12/2023 στην Υπηρεσία Εκδόσεων της Ευρωπαϊκής Ένωσης.

B. Δημοσίευση σε εθνικό επίπεδο

Η προκήρυξη και το πλήρες κείμενο της παρούσας Διακήρυξης καταχωρήθηκαν στο Κεντρικό Ηλεκτρονικό Μητρώο Δημοσίων Συμβάσεων (ΚΗΜΔΗΣ).

Τα έγγραφα της σύμβασης της παρούσας Διακήρυξης καταχωρήθηκαν στη σχετική ηλεκτρονική διαδικασία σύναψης δημόσιας σύμβασης στο ΕΣΗΔΗΣ, αναρτήθηκαν στη Διαδικτυακή Πύλη (www.promitheus.gov.gr) του ΟΠΣ ΕΣΗΔΗΣ και έλαβαν Συστημικό Αύξοντα Αριθμό ως ακολούθως:

ΤΜΗΜΑ 1: 286260

ΤΜΗΜΑ 2: 286261

ΤΜΗΜΑ 4: 286263

ΤΜΗΜΑ 3: 286262

ΤΜΗΜΑ 5: 286264

ΤΜΗΜΑ 6: 286265

ΤΜΗΜΑ 7: 286266

Περίληψη της παρούσας Διακήρυξης όπως προβλέπεται στην περίπτωση (ιστ) της παραγράφου 3 του άρθρου 76 του ν. 4727/2020, αναρτήθηκε στο διαδίκτυο, στον ιστότοπο <http://et.diavgeia.gov.gr/> (ΠΡΟΓΡΑΜΜΑ ΔΙΑΥΓΕΙΑ) <http://et.diavgeia.gov.gr/>

Η Διακήρυξη θα καταχωρηθεί στο διαδίκτυο, στην ιστοσελίδα της Διενεργούσας αρχής, στη διεύθυνση (URL): <https://hradf.com/> καθώς και στην ιστοσελίδα της Αναθέτουσας Αρχής (<https://civilprotection.gov.gr/>)

1.7 Αρχές εφαρμοζόμενες στη διαδικασία σύναψης

Οι οικονομικοί φορείς δεσμεύονται ότι:

α) τηρούν και θα εξακολουθήσουν να τηρούν κατά την εκτέλεση της σύμβασης, εφόσον επιλεγούν, τις υποχρεώσεις τους που απορρέουν από τις διατάξεις της περιβαλλοντικής, κοινωνικοασφαλιστικής και εργατικής νομοθεσίας, που έχουν θεσπιστεί με το δίκαιο της Ένωσης, το εθνικό δίκαιο, συλλογικές συμβάσεις ή διεθνείς διατάξεις περιβαλλοντικού, κοινωνικού και εργατικού δικαίου, οι οποίες



απαριθμούνται στο Παράρτημα Χ του Προσαρτήματος Α του ν. 4412/2016. Η τήρηση των εν λόγω υποχρεώσεων ελέγχεται και βεβαιώνεται από τα όργανα που επιβλέπουν την εκτέλεση των δημοσίων συμβάσεων και τις αρμόδιες δημόσιες αρχές και υπηρεσίες που ενεργούν εντός των ορίων της ευθύνης και της αρμοδιότητάς τους,

β) δεν θα ενεργήσουν αθέμιτα, παράνομα ή καταχρηστικά καθ' όλη τη διάρκεια της διαδικασίας ανάθεσης, αλλά και κατά το στάδιο εκτέλεσης της σύμβασης, εφόσον επιλεγούν,

γ) λαμβάνουν τα κατάλληλα μέτρα για να διαφυλάξουν την εμπιστευτικότητα των πληροφοριών που έχουν χαρακτηριστεί ως τέτοιες.

2. ΓΕΝΙΚΟΙ ΚΑΙ ΕΙΔΙΚΟΙ ΟΡΟΙ ΣΥΜΜΕΤΟΧΗΣ

2.1 Γενικές Πληροφορίες

2.1.1 Έγγραφα της σύμβασης

Τα έγγραφα της παρούσας διαδικασίας σύναψης, είναι τα ακόλουθα:

- η με αρ. 2024/S 002-002912 Προκήρυξη της Σύμβασης (ΑΔΑΜ: 24PROC014092837 2024-01-03) όπως αυτή έχει δημοσιευτεί στην Επίσημη Εφημερίδα της Ευρωπαϊκής Ένωσης
- το Ευρωπαϊκό Ενιαίο Έγγραφο Σύμβασης [ΕΕΕΣ]
- η παρούσα Διακήρυξη και τα παραρτήματά της
- οι συμπληρωματικές πληροφορίες που τυχόν παρέχονται στο πλαίσιο της διαδικασίας, ιδίως σχετικά με τις προδιαγραφές και τα σχετικά δικαιολογητικά
- το σχέδιο της σύμβασης με τα Παραρτήματά της.

2.1.2 Επικοινωνία - Πρόσβαση στα έγγραφα της Σύμβασης – Πρόσβαση στα επίσημα δείγματα

Όλες οι επικοινωνίες σε σχέση με τα βασικά στοιχεία της διαδικασίας σύναψης της σύμβασης, καθώς και όλες οι ανταλλαγές πληροφοριών, ιδίως η ηλεκτρονική υποβολή, εκτελούνται με τη χρήση της πλατφόρμας του Εθνικού Συστήματος Ηλεκτρονικών Δημοσίων Συμβάσεων (ΕΣΗΔΗΣ), η οποία είναι προσβάσιμη μέσω της Διαδικτυακής Πύλης (www.promitheus.gov.gr).

Μέχρι το πέρας της προθεσμίας της παραγράφου 2.1.3 της παρούσας, ήτοι το αργότερο δεκαπέντε (15) ημέρες πριν την καταληκτική ημερομηνία υποβολής προσφορών, οι οικονομικοί φορείς έχουν δυνατότητα, κατόπιν έγγραφου αιτήματος προς τη Διενεργούσα Αρχή, να εξετάσουν μακροσκοπικά, στο πλαίσιο επιτόπιας επίσκεψης, τα επίσημα δείγματα των προς προμήθεια ειδών, όπου αυτά είναι διαθέσιμα (Τμήματα 1, 2 και 3) κατά τα οριζόμενα στην παράγραφο 2.1.6 της παρούσας, στον χρόνο και τόπο που θα γνωστοποιηθεί στον οικονομικό φορέα από τη Διενεργούσα Αρχή.

2.1.3 Παροχή Διευκρινίσεων

Τα σχετικά αιτήματα παροχής διευκρινίσεων υποβάλλονται ηλεκτρονικά, το αργότερο δεκαπέντε (15) ημέρες πριν την καταληκτική ημερομηνία υποβολής προσφορών και απαντώνται αντίστοιχα, στο πλαίσιο



της παρούσας, στη σχετική ηλεκτρονική διαδικασία σύναψης δημόσιας σύμβασης στην πλατφόρμα του ΕΣΗΔΗΣ, η οποία είναι προσβάσιμη μέσω της Διαδικτυακής Πύλης (www.promitheus.gov.gr).

Αιτήματα παροχής συμπληρωματικών πληροφοριών – διευκρινίσεων υποβάλλονται από εγγεγραμμένους στο σύστημα οικονομικούς φορείς, δηλαδή από εκείνους που διαθέτουν σχετικά διαπιστευτήρια που τους έχουν χορηγηθεί (όνομα χρήστη και κωδικό πρόσβασης) και απαραίτητα το ηλεκτρονικό αρχείο με το κείμενο των ερωτημάτων είναι ηλεκτρονικά υπογεγραμμένο. Αιτήματα παροχής διευκρινίσεων που είτε υποβάλλονται με άλλο τρόπο είτε το ηλεκτρονικό αρχείο που τα συνοδεύει δεν είναι ηλεκτρονικά υπογεγραμμένο, δεν εξετάζονται.

Το ΤΑΙΠΕΔ, παρατείνει την προθεσμία παραλαβής των προσφορών, ούτως ώστε όλοι οι ενδιαφερόμενοι οικονομικοί φορείς να μπορούν να λάβουν γνώση όλων των αναγκαίων πληροφοριών για την κατάρτιση των προσφορών στις ακόλουθες περιπτώσεις:

α) όταν, για οποιονδήποτε λόγο, πρόσθετες πληροφορίες, αν και ζητήθηκαν από τον οικονομικό φορέα έγκαιρα, δεν έχουν παρασχεθεί το αργότερο έξι (6) ημέρες πριν από την προθεσμία που ορίζεται για την παραλαβή των προσφορών,

β) όταν τα έγγραφα της σύμβασης υφίστανται σημαντικές αλλαγές.

Η διάρκεια της παράτασης θα είναι ανάλογη με τη σπουδαιότητα των πληροφοριών ή των αλλαγών.

Όταν οι πρόσθετες πληροφορίες δεν έχουν ζητηθεί έγκαιρα ή δεν έχουν σημασία για την προετοιμασία κατάλληλων προσφορών, η παράταση της προθεσμίας εναπόκειται στη διακριτική ευχέρεια του ΤΑΙΠΕΔ.

Το ΤΑΙΠΕΔ, με ειδικά αιτιολογημένη απόφασή του, δύναται να παρατείνει την προθεσμία παραλαβής των προσφορών, τηρουμένων σε κάθε περίπτωση των αρχών της ίσης μεταχείρισης και της διαφάνειας.

Τροποποίηση των όρων της διαγωνιστικής διαδικασίας (π.χ. αλλαγή/μετάθεση της καταληκτικής ημερομηνίας υποβολής προσφορών καθώς και σημαντικές αλλαγές των εγγράφων της σύμβασης, σύμφωνα με την προηγούμενη παράγραφο) δημοσιεύεται στην ΕΕΕΕ (με το τυποποιημένο έντυπο «Διορθωτικό») και στο ΚΗΜΔΗΣ.

2.1.4 Γλώσσα

Τα έγγραφα της σύμβασης έχουν συνταχθεί στην ελληνική γλώσσα. Τυχόν προδικαστικές προσφυγές υποβάλλονται στην ελληνική γλώσσα.

Οι προσφορές, τα στοιχεία που περιλαμβάνονται σε αυτές, καθώς και τα αποδεικτικά έγγραφα σχετικά με τη μη ύπαρξη λόγου αποκλεισμού και την πλήρωση των κριτηρίων ποιοτικής επιλογής συντάσσονται στην ελληνική γλώσσα ή συνοδεύονται από επίσημη μετάφρασή τους στην ελληνική γλώσσα.

Τα αλλοδαπά δημόσια και ιδιωτικά έγγραφα συνοδεύονται από μετάφρασή τους στην ελληνική γλώσσα επικυρωμένη, είτε από πρόσωπο αρμόδιο κατά τις κείμενες διατάξεις της εθνικής νομοθεσίας είτε από πρόσωπο κατά νόμο αρμόδιο της χώρας στην οποία έχει συνταχθεί το έγγραφο.

Ενημερωτικά και τεχνικά φυλλάδια και άλλα έντυπα, εταιρικά ή μη, με ειδικό τεχνικό περιεχόμενο, δηλαδή έντυπα με αμιγώς τεχνικά χαρακτηριστικά, όπως αριθμούς, αποδόσεις σε διεθνείς μονάδες, μαθηματικούς τύπους και σχέδια, που είναι δυνατόν να διαβαστούν σε κάθε γλώσσα και δεν είναι απαραίτητη η μετάφρασή τους, μπορούν να υποβάλλονται στην αγγλική γλώσσα, χωρίς να συνοδεύονται από μετάφραση



στην ελληνική.

Κατά παρέκκλιση των ως άνω παραγράφων, γίνεται δεκτή η υποβολή ενός ή περισσότερων στοιχείων των προσφορών και των δικαιολογητικών κατακύρωσης, στην αγγλική γλώσσα χωρίς να απαιτείται επικύρωσή τους, στο μέτρο που τα ανωτέρω έγγραφα είναι καταχωρισμένα σε επίσημους ιστότοπους φορέων πιστοποίησης, στους οποίους υπάρχει ελεύθερη πρόσβαση μέσω διαδικτύου και εφόσον ο οικονομικός φορέας παραπέμπει σε αυτούς, προκειμένου η επαλήθευση της ισχύος τους να είναι ευχερής για την Διενεργούσα Αρχή.

Κάθε μορφής επικοινωνία, θα πραγματοποιείται υποχρεωτικά στην ελληνική γλώσσα.

2.1.5 Εγγυήσεις

Οι εγγυητικές επιστολές των παραγράφων 2.2.2 και 4.1. εκδίδονται από πιστωτικά ιδρύματα ή χρηματοδοτικά ιδρύματα ή ασφαλιστικές επιχειρήσεις κατά την έννοια των περιπτώσεων β' και γ' της παρ. 1 του άρθρου 14 του ν. 4364/ 2016 (Α'13), που λειτουργούν νόμιμα στα κράτη - μέλη της Ένωσης ή του Ευρωπαϊκού Οικονομικού Χώρου ή στα κράτη-μέλη της ΣΔΣ και έχουν, σύμφωνα με τις ισχύουσες διατάξεις, το δικαίωμα αυτό. Μπορούν, επίσης, να εκδίδονται από το Τ.Μ.Ε.Δ.Ε. ή να παρέχονται με γραμμάτιο του Ταμείου Παρακαταθηκών και Δανείων με παρακατάθεση σε αυτό του αντίστοιχου χρηματικού ποσού. Αν συσταθεί παρακαταθήκη με γραμμάτιο παρακατάθεσης χρεογράφων στο Ταμείο Παρακαταθηκών και Δανείων, τα τοκομερίδια ή μερίσματα που λήγουν κατά τη διάρκεια της εγγύησης επιστρέφονται μετά τη λήξη τους στον υπέρ ου η εγγύηση οικονομικό φορέα.

Οι εγγυητικές επιστολές εκδίδονται κατ' επιλογή των οικονομικών φορέων από έναν ή περισσότερους εκδότες της παραπάνω παραγράφου.

Οι εγγυήσεις αυτές περιλαμβάνουν κατ' ελάχιστον τα ακόλουθα στοιχεία: α) την ημερομηνία έκδοσης, β) τον εκδότη, γ) την αναθέτουσα αρχή προς την οποία απευθύνονται, δ) τον αριθμό της εγγύησης, ε) το ποσό που καλύπτει η εγγύηση, στ) την πλήρη επωνυμία, τον Α.Φ.Μ. και τη διεύθυνση του οικονομικού φορέα υπέρ του οποίου εκδίδεται η εγγύηση (στην περίπτωση ένωσης αναγράφονται όλα τα παραπάνω για κάθε μέλος της ένωσης), ζ) τους όρους ότι: αα) η εγγύηση παρέχεται ανέκκλητα και ανεπιφύλακτα, ο δε εκδότης παραιτείται του δικαιώματος της διαιρέσεως και της διζήσεως, και ββ) ότι σε περίπτωση κατάπτωσης αυτής, το ποσό της κατάπτωσης υπόκειται στο εκάστοτε ισχύον τέλος χαρτοσήμου, η) τα στοιχεία της σχετικής διακήρυξης, την καταληκτική ημερομηνία υποβολής προσφορών και την ημερομηνία διενέργειας του διαγωνισμού, θ) την ημερομηνία λήξης ή τον χρόνο ισχύος της εγγύησης, ι) την ανάληψη υποχρέωσης από τον εκδότη της εγγύησης να καταβάλει το ποσό της εγγύησης ολικά ή μερικά εντός πέντε (5) ημερών μετά από απλή έγγραφη ειδοποίηση εκείνου προς τον οποίο απευθύνεται και ια) στην περίπτωση των εγγυήσεων καλής εκτέλεσης, τον αριθμό και τον τίτλο της σχετικής σύμβασης.

Η περ. α' του προηγούμενου εδαφίου ζ' δεν εφαρμόζεται για τις εγγυήσεις που παρέχονται με γραμμάτιο του Ταμείου Παρακαταθηκών και Δανείων.

Οι εγγυητικές επιστολές συντάσσονται σύμφωνα με τα υποδείγματα του Παραρτήματος V της παρούσας.

Επισημαίνεται ότι εγγυήσεις που εκδίδονται από το Τ.Μ.Ε.Δ.Ε και το Ταμείο Παρακαταθηκών και Δανείων δεν συμμορφώνονται με τα υποδείγματα των εγγυητικών επιστολών της παρούσας αλλά εκδίδονται σύμφωνα με τις οικείες διατάξεις που διέπουν τους εν λόγω φορείς.

Το ΤΑΙΠΕΔ επικοινωνεί με τους εκδότες των εγγυητικών επιστολών προκειμένου να διαπιστώσει την



εγκυρότητά τους.

2.1.6 Επίσημα δείγματα Αναθέτουσας Αρχής

Για τις ανάγκες της αξιολόγησης των τεχνικών προσφορών, διατίθενται από την Αναθέτουσα Αρχή προς επιθεώρηση από τους ενδιαφερόμενους οικονομικούς φορείς επίσημα δείγματα των υπό προμήθεια ειδών ως προς τα κατωτέρω οριζόμενα Τμήματα.

Οι οικονομικοί φορείς έχουν δικαίωμα επιθεώρησης των επίσημων δειγμάτων, υπό τους όρους της παραγράφου 2.1.2 της παρούσας.

Τμήμα 1:

9set MONIMΩΝ:

Διατίθεται δείγμα στολής (χιτώνιο, περισκελίδα, πηλίκιο) το οποίο ισχύει ως προς τα βασικά ποιοτικά και κατασκευαστικά χαρακτηριστικά και το οποίο μπορεί να εξεταστεί μακροσκοπικά από τους οικονομικούς φορείς. Σε περίπτωση που υπάρχει ασυμφωνία μεταξύ του κειμένου της Τεχνικής Προδιαγραφής και του επίσημου δείγματος, υπερισχύει η περιγραφή της Τεχνικής Προδιαγραφής. Το επίσημο δείγμα δεν ισχύει για τυχόν κακοτεχνίες ή κατασκευαστικές ατέλειες που μπορεί να υπάρχουν σε αυτό.

9set ΕΠΟΧΙΚΩΝ:

Διατίθεται δείγμα στολής (χιτώνιο, περισκελίδα, πηλίκιο) το οποίο ισχύει ως προς τα βασικά ποιοτικά και κατασκευαστικά χαρακτηριστικά και το οποίο μπορεί να εξεταστεί μακροσκοπικά από τους οικονομικούς φορείς. Σε περίπτωση που υπάρχει ασυμφωνία μεταξύ του κειμένου της Τεχνικής Προδιαγραφής και του επίσημου δείγματος, υπερισχύει η περιγραφή της Τεχνικής Προδιαγραφής. Το επίσημο δείγμα δεν ισχύει για τυχόν κακοτεχνίες ή κατασκευαστικές ατέλειες που μπορεί να υπάρχουν σε αυτό.

Τμήμα 2:

9α Set (Επενδύτης πυρκαγιάς):

Διατίθεται δείγμα στολής (χιτώνιο, περισκελίδα) το οποίο ισχύει ως προς τα βασικά σχεδιαστικά χαρακτηριστικά και το οποίο μπορεί να εξεταστεί μακροσκοπικά από τους οικονομικούς φορείς. Όπου υπάρχει ασυμφωνία μεταξύ του κειμένου της Τεχνικής Προδιαγραφής και του επίσημου δείγματος, υπερισχύει η περιγραφή της Τεχνικής Προδιαγραφής. Το επίσημο δείγμα δεν ισχύει για τυχόν κακοτεχνίες ή κατασκευαστικές ατέλειες που μπορεί να υπάρχουν σε αυτό.

Τμήμα 3:

Επενδύτης εποχικών:

Διατίθεται δείγμα επενδύτη της Αναθέτουσας Αρχής το οποίο ισχύει ως προς τα μακροσκοπικά χαρακτηριστικά και το οποίο μπορεί να εξεταστεί μακροσκοπικά από τους οικονομικούς φορείς. Σε σημεία που υπάρχει ασυμφωνία μεταξύ του κειμένου της Τεχνικής Προδιαγραφής και του επίσημου δείγματος, υπερισχύει η περιγραφή της Τεχνικής Προδιαγραφής. Το επίσημο δείγμα δεν ισχύει για τυχόν κακοτεχνίες ή κατασκευαστικές ατέλειες που μπορεί να υπάρχουν σε αυτό.

2.1.7 Προστασία Προσωπικών Δεδομένων



Το ΤΑΙΠΕΔ ενημερώνει το φυσικό πρόσωπο που υπογράφει την προσφορά ως Προσφέρων ή ως Νόμιμος Εκπρόσωπος Προσφέροντος, ότι το ίδιο ή και τρίτοι, κατ' εντολή και για λογαριασμό του, θα επεξεργάζονται προσωπικά δεδομένα που περιέχονται στους φακέλους της προσφοράς και τα αποδεικτικά μέσα τα οποία υποβάλλονται σε αυτό, στο πλαίσιο του παρόντος Διαγωνισμού, για το σκοπό της αξιολόγησης των προσφορών και της ενημέρωσης έτερων συμμετεχόντων σε αυτόν, λαμβάνοντας κάθε εύλογο μέτρο για τη διασφάλιση του απόρρητου και της ασφάλειας της επεξεργασίας των δεδομένων και της προστασίας τους από κάθε μορφής αθέμιτη επεξεργασία, σύμφωνα με τις διατάξεις της κείμενης νομοθεσίας περί προστασίας προσωπικών δεδομένων, κατά τα αναλυτικώς αναφερόμενα στην αναλυτική ενημέρωση που επισυνάπτεται στο Παράρτημα VI της παρούσας.

Η συμμετοχή στην παρούσα Διαγωνιστική Διαδικασία συνεπάγεται την πλήρη και ανεπιφύλακτη αποδοχή των όρων της παρούσας Διακήρυξης και των Παραρτημάτων αυτής από τους οικονομικούς φορείς.

2.2 Δικαίωμα Συμμετοχής - Κριτήρια Ποιοτικής Επιλογής

2.2.1 Δικαίωμα συμμετοχής

2.2.1.1. Δικαίωμα συμμετοχής στη διαδικασία σύναψης της παρούσας σύμβασης έχουν φυσικά ή νομικά πρόσωπα και, σε περίπτωση ενώσεων οικονομικών φορέων, τα μέλη αυτών, που είναι εγκατεστημένα σε:

α) κράτος-μέλος της Ένωσης,

β) κράτος-μέλος του Ευρωπαϊκού Οικονομικού Χώρου (Ε.Ο.Χ.),

γ) τρίτες χώρες που έχουν υπογράψει και κυρώσει τη Συμφωνία για τις Δημόσιες Συμβάσεις (ΣΔΣ), στο βαθμό που η υπό ανάθεση δημόσια σύμβαση καλύπτεται από τα Παραρτήματα 1, 2, 4, 5, 6 και 7 και τις γενικές σημειώσεις του σχετικού με την Ένωση Προσαρτήματος Ι της ως άνω Συμφωνίας, καθώς και

δ) σε τρίτες χώρες που δεν εμπίπτουν στην περίπτωση γ' της παρούσας παραγράφου και έχουν συνάψει διμερείς ή πολυμερείς συμφωνίες με την Ένωση σε θέματα διαδικασιών ανάθεσης δημοσίων συμβάσεων.

Στο βαθμό που καλύπτονται από τα Παραρτήματα 1, 2, 4, 5, 6 και 7 και τις γενικές σημειώσεις του σχετικού με την Ένωση Προσαρτήματος Ι της ΣΔΣ, καθώς και τις λοιπές διεθνείς συμφωνίες από τις οποίες δεσμεύεται η Ένωση, οι αναθέτουσες αρχές επιφυλάσσουν για τα έργα, τα αγαθά, τις υπηρεσίες και τους οικονομικούς φορείς των χωρών που έχουν υπογράψει τις εν λόγω συμφωνίες μεταχείριση εξίσου ευνοϊκή με αυτήν που επιφυλάσσουν για τα έργα, τα αγαθά, τις υπηρεσίες και τους οικονομικούς φορείς της Ένωσης.

2.2.1.2. Απαγορεύεται η συμμετοχή στην παρούσα διαδικασία οικονομικών φορέων, με οιονδήποτε τρόπο εφόσον εμπίπτουν στις απαγορεύσεις του Κανονισμού (ΕΕ) αριθ. 833/2014 όπως ισχύει σχετικά με περιοριστικά μέτρα λόγω ενεργειών της Ρωσίας που αποσταθεροποιούν την κατάσταση στην Ουκρανία (L 111/1) και συγκεκριμένα αν ο οικονομικός φορέας είναι : α) Ρώσος υπήκοος ή φυσικό ή νομικό πρόσωπο, οντότητα ή φορέας που έχει την έδρα του στη Ρωσία, ή β) νομικό πρόσωπο, οντότητα ή φορέας του οποίου τα δικαιώματα ιδιοκτησίας κατέχει άμεσα ή έμμεσα σε ποσοστό άνω του 50 % οντότητα αναφερόμενη στο στοιχείο α) της παρούσας παραγράφου ή γ) φυσικό ή νομικό πρόσωπο, οντότητα ή φορέας που ενεργεί εξ ονόματος ή κατ' εντολή οντότητας αναφερόμενης στο στοιχείο α) ή β) της παρούσας παραγράφου, συμπεριλαμβανομένων, όταν αντιστοιχούν σε περισσότερο από το 10 % της αξίας της σύμβασης, των υπεργολάβων, προμηθευτών ή οντοτήτων στις ικανότητες των οποίων στηρίζεται κατά την έννοια της οδηγίας 2014/24 και του ν. 4412/2016.

2.2.1.3. Οικονομικός φορέας συμμετέχει είτε μεμονωμένα είτε ως μέλος ένωσης. Οι ενώσεις οικονομικών



φορέων, συμπεριλαμβανομένων και των προσωρινών συμπράξεων, δεν απαιτείται να περιβληθούν συγκεκριμένη νομική μορφή για την υποβολή προσφοράς. Η αναθέτουσα αρχή μπορεί να απαιτήσει από τις ενώσεις οικονομικών φορέων να περιβληθούν συγκεκριμένη νομική μορφή, εφόσον τους ανατεθεί η σύμβαση.

Στις περιπτώσεις υποβολής προσφοράς από ένωση οικονομικών φορέων, όλα τα μέλη της ευθύνονται έναντι της αναθέτουσας αρχής αλληλέγγυα και εις ολόκληρον.

2.2.2 Εγγύηση συμμετοχής

Για την έγκυρη συμμετοχή στη διαδικασία σύναψης της παρούσας σύμβασης, κατατίθεται από τους συμμετέχοντες οικονομικούς φορείς (προσφέροντες), εγγυητική επιστολή συμμετοχής σύμφωνα με το αντίστοιχο υπόδειγμα στο Παράρτημα V της παρούσας.

2.2.2.1. Χρηματικό Ποσό – Ισχύς Εγγύησης

Το ποσό της εγγυητικής επιστολής θα πρέπει να καλύπτει σε ευρώ (€) ποσοστό 1% της εκτιμώμενης αξίας του/των διεκδικούμενου Τμήματος/Τμημάτων, μη περιλαμβανομένου ΦΠΑ 24%, το/τα οποίο/α διεκδικεί με την προσφορά του ο προσφέρων. Σε περίπτωση διεκδίκησης περισσότερων του ενός Τμημάτων, απαιτείται η υποβολή ξεχωριστής εγγυητικής επιστολής για κάθε Τμήμα.

Στον κάτωθι πίνακα, παρατίθεται σε ευρώ (€) η αξία που αντιστοιχεί σε ποσοστό 1% της εκτιμώμενης αξίας εκάστου Τμήματος.

ΤΜΗΜΑ	ΠΟΣΟ ΕΓΓΥΗΤΙΚΗΣ ΣΥΜΜΕΤΟΧΗΣ (ΕΥΡΩ)
ΤΜΗΜΑ 1	13.694,03 €
ΤΜΗΜΑ 2	26.322,58 €
ΤΜΗΜΑ 3	2.081,94 €
ΤΜΗΜΑ 4	8.548,39 €
ΤΜΗΜΑ 5	13.306,45 €
ΤΜΗΜΑ 6	8.869,35 €
ΤΜΗΜΑ 7	5.169,35 €

Στην περίπτωση ένωσης οικονομικών φορέων, η εγγύηση συμμετοχής περιλαμβάνει και τον όρο ότι η εγγύηση καλύπτει τις υποχρεώσεις όλων των οικονομικών φορέων που συμμετέχουν στην ένωση.

Η εγγύηση συμμετοχής πρέπει να ισχύει τουλάχιστον για τριάντα (30) ημέρες μετά τη λήξη του χρόνου ισχύος της προσφοράς του άρθρου 2.4.5 της παρούσας, άλλως η προσφορά απορρίπτεται. Το ΤΑΙΠΕΔ μπορεί, πριν από τη λήξη της προσφοράς, να ζητά από τους προσφέροντες να παρατείνουν, πριν τη λήξη τους, τη διάρκεια ισχύος της προσφοράς και της εγγύησης συμμετοχής.

Οι πρωτότυπες εγγυήσεις συμμετοχής, πλην των εγγυήσεων που εκδίδονται ηλεκτρονικά, προσκομίζονται, σε



κλειστό φάκελο με ευθύνη του οικονομικού φορέα, το αργότερο πριν την ημερομηνία και ώρα αποσφράγισης των προσφορών που ορίζεται στην παρ. 3.1 της παρούσας, άλλως η προσφορά απορρίπτεται ως απαράδεκτη, μετά από γνώμη της Επιτροπής Διαγωνισμού.

2.2.2.2. Επιστροφή Εγγύησης

Η εγγύηση συμμετοχής επιστρέφεται στον ανάδοχο με την προσκόμιση της εγγύησης καλής εκτέλεσης.

Η εγγύηση συμμετοχής επιστρέφεται στους λοιπούς προσφέροντες, σύμφωνα με τα ειδικότερα οριζόμενα στην παρ. 3 του άρθρου 72 του ν. 4412/2016.

2.2.2.3. Κατάπτωση Εγγύησης

Η εγγύηση συμμετοχής καταπίπτει εάν ο προσφέρων: α) αποσύρει την προσφορά του κατά τη διάρκεια ισχύος αυτής, β) παρέχει, εν γνώσει του, ψευδή στοιχεία ή πληροφορίες που αναφέρονται στις παραγράφους 2.2.1.2, 2.2.3 έως 2.2.8, γ) δεν προσκομίσει εγκαίρως τα προβλεπόμενα από την παρούσα δικαιολογητικά (παραγράφοι 2.2.9 και 3.2), δ) δεν προσέλθει εγκαίρως για υπογραφή του συμφωνητικού, ε) υποβάλει μη κατάλληλη προσφορά, με την έννοια της περ. 46 της παρ. 1 του άρθρου 2 του ν. 4412/2016, στ) δεν ανταποκριθεί στη σχετική πρόσκληση του ΤΑΙΠΕΔ να εξηγήσει την τιμή ή το κόστος της προσφοράς του εντός της τεθείσας προθεσμίας και η προσφορά του απορριφθεί, ζ) στις περιπτώσεις των παρ. 3, 4 και 5 του άρθρου 103 του ν. 4412/2016, περί πρόσκλησης για υποβολή δικαιολογητικών από τον προσωρινό ανάδοχο, αν, κατά τον έλεγχο των παραπάνω δικαιολογητικών, σύμφωνα με τις παραγράφους 3.2 και 3.4 της παρούσας, διαπιστωθεί ότι τα στοιχεία που δηλώθηκαν στο ΕΕΕΣ είναι εκ προθέσεως απατηλά ή ότι έχουν υποβληθεί πλαστά αποδεικτικά στοιχεία ή αν, από τα παραπάνω δικαιολογητικά που προσκομίσθηκαν νομίμως και εμπροθέσμως, δεν αποδεικνύεται η μη συνδρομή των λόγων αποκλεισμού της παραγράφου 2.2.3 ή η πλήρωση μιας ή περισσότερων από τις απαιτήσεις των κριτηρίων ποιοτικής επιλογής ή η πλήρωση του δικαιώματος συμμετοχής κατά το άρθρο 2.2.1.1 και 2.2.1.2.

2.2.3 Λόγοι Αποκλεισμού

Αποκλείεται από τη συμμετοχή στην παρούσα διαδικασία σύναψης σύμβασης (διαγωνισμό) οικονομικός φορέας, εφόσον συντρέχει στο πρόσωπό του (εάν πρόκειται για μεμονωμένο φυσικό ή νομικό πρόσωπο) ή σε ένα από τα μέλη του (εάν πρόκειται για ένωση οικονομικών φορέων) ένας ή περισσότεροι από τους ακόλουθους λόγους:

2.2.3.1. Όταν υπάρχει σε βάρος του αμετάκλητη καταδικαστική απόφαση για ένα από τα ακόλουθα εγκλήματα:

α) συμμετοχή σε εγκληματική οργάνωση, όπως αυτή ορίζεται στο άρθρο 2 της απόφασης-πλαίσιο 2008/841/ΔΕΥ του Συμβουλίου της 24ης Οκτωβρίου 2008, για την καταπολέμηση του οργανωμένου εγκλήματος (ΕΕ L 300 της 11.11.2008 σ.42), και τα εγκλήματα του άρθρου 187 του Ποινικού Κώδικα (εγκληματική οργάνωση),

β) ενεργητική δωροδοκία, όπως ορίζεται στο άρθρο 3 της σύμβασης περί της καταπολέμησης της διαφθοράς στην οποία ενέχονται υπάλληλοι των Ευρωπαϊκών Κοινοτήτων ή των κρατών-μελών της Ένωσης (ΕΕ C 195 της 25.6.1997, σ. 1) και στην παρ. 1 του άρθρου 2 της απόφασης-πλαίσιο 2003/568/ΔΕΥ του Συμβουλίου της 22ας Ιουλίου 2003, για την καταπολέμηση της δωροδοκίας στον ιδιωτικό τομέα (ΕΕ L 192 της 31.7.2003, σ. 54), καθώς και όπως ορίζεται στο εθνικό δίκαιο του οικονομικού φορέα, και τα εγκλήματα των άρθρων 159Α (δωροδοκία πολιτικών προσώπων), 236 (δωροδοκία υπαλλήλου), 237 παρ. 2-4 (δωροδοκία δικαστικών



λειτουργιών), 237Α παρ. 2 (εμπορία επιρροής – μεσάζοντες), 396 παρ. 2 (δωροδοκία στον ιδιωτικό τομέα) του Ποινικού Κώδικα,

γ) απάτη εις βάρος των οικονομικών συμφερόντων της Ένωσης, κατά την έννοια των άρθρων 3 και 4 της Οδηγίας (ΕΕ) 2017/1371 του Ευρωπαϊκού Κοινοβουλίου και του Συμβουλίου της 5^{ης} Ιουλίου 2017 σχετικά με την καταπολέμηση, μέσω του ποινικού δικαίου, της απάτης εις βάρος των οικονομικών συμφερόντων της Ένωσης (L 198/28.07.2017) και τα εγκλήματα των άρθρων 159Α (δωροδοκία πολιτικών προσώπων), 216 (πλαστογραφία), 236 (δωροδοκία υπαλλήλου), 237 παρ. 2-4 (δωροδοκία δικαστικών λειτουργιών), 242 (ψευδής βεβαίωση, νόθευση κ.λπ.) 374 (διακεκριμένη κλοπή), 375 (υπεξαίρεση), 386 (απάτη), 386Α (απάτη με υπολογιστή), 386Β (απάτη σχετική με τις επιχορηγήσεις), 390 (απιστία) του Ποινικού Κώδικα και των άρθρων 155 επ. του Εθνικού Τελωνειακού Κώδικα (ν. 2960/2001, 'Α265), όταν αυτά στρέφονται κατά των οικονομικών συμφερόντων της Ευρωπαϊκής Ένωσης ή συνδέονται με την προσβολή αυτών των συμφερόντων, καθώς και τα εγκλήματα των άρθρων 23 (διασυνοριακή απάτη σχετικά με τον ΦΠΑ) και 24 (επικουρικές διατάξεις για την ποινική προστασία των οικονομικών συμφερόντων της Ευρωπαϊκής Ένωσης) του ν. 4689/2020 (Α' 103),

δ) τρομοκρατικά εγκλήματα ή εγκλήματα συνδεόμενα με τρομοκρατικές δραστηριότητες, όπως ορίζονται, αντιστοίχως, στα άρθρα 3-4 και 5-12 της Οδηγίας (ΕΕ) 2017/541 του Ευρωπαϊκού Κοινοβουλίου και του Συμβουλίου της 15^{ης} Μαρτίου 2017 για την καταπολέμηση της τρομοκρατίας και την αντικατάσταση της απόφασης-πλαίσιο 2002/475/ΔΕΥ του Συμβουλίου και για την τροποποίηση της απόφασης 2005/671/ΔΕΥ του Συμβουλίου (ΕΕ L 88/31.03.2017) ή ηθική αυτουργία ή συνέργεια ή απόπειρα διάπραξης εγκλήματος, όπως ορίζονται στο άρθρο 14 αυτής, και τα εγκλήματα των άρθρων 187Α και 187Β του Ποινικού Κώδικα, καθώς και τα εγκλήματα των άρθρων 32-35 του ν. 4689/2020 (Α' 103),

ε) νομιμοποίηση εσόδων από παράνομες δραστηριότητες ή χρηματοδότηση της τρομοκρατίας, όπως αυτές ορίζονται στο άρθρο 1 της Οδηγίας (ΕΕ) 2015/849 του Ευρωπαϊκού Κοινοβουλίου και του Συμβουλίου της 20ης Μαΐου 2015, σχετικά με την πρόληψη της χρησιμοποίησης του χρηματοπιστωτικού συστήματος για τη νομιμοποίηση εσόδων από παράνομες δραστηριότητες ή για τη χρηματοδότηση της τρομοκρατίας, την τροποποίηση του κανονισμού (ΕΕ) αριθ. 648/2012 του Ευρωπαϊκού Κοινοβουλίου και του Συμβουλίου, και την κατάργηση της οδηγίας 2005/60/ΕΚ του Ευρωπαϊκού Κοινοβουλίου και του Συμβουλίου και της οδηγίας 2006/70/ΕΚ της Επιτροπής (ΕΕ L 141/05.06.2015) και τα εγκλήματα των άρθρων 2 και 39 του ν. 4557/2018 (Α' 139),

στ) παιδική εργασία και άλλες μορφές εμπορίας ανθρώπων, όπως ορίζονται στο άρθρο 2 της Οδηγίας 2011/36/ΕΕ του Ευρωπαϊκού Κοινοβουλίου και του Συμβουλίου της 5ης Απριλίου 2011, για την πρόληψη και την καταπολέμηση της εμπορίας ανθρώπων και για την προστασία των θυμάτων της, καθώς και για την αντικατάσταση της απόφασης-πλαίσιο 2002/629/ΔΕΥ του Συμβουλίου (ΕΕ L 101 της 15.4.2011, σ. 1), και τα εγκλήματα του άρθρου 323Α του Ποινικού Κώδικα (εμπορία ανθρώπων).

Ο οικονομικός φορέας αποκλείεται, επίσης, όταν το πρόσωπο εις βάρος του οποίου εκδόθηκε αμετάκλητη καταδικαστική απόφαση είναι μέλος του διοικητικού, διευθυντικού ή εποπτικού οργάνου του ή έχει εξουσία εκπροσώπησης, λήψης αποφάσεων ή ελέγχου σε αυτό. Η υποχρέωση του προηγούμενου εδαφίου αφορά:

στις περιπτώσεις εταιρειών περιορισμένης ευθύνης (Ε.Π.Ε.), ιδιωτικών κεφαλαιουχικών εταιρειών (Ι.Κ.Ε.) και προσωπικών εταιρειών (Ο.Ε. και Ε.Ε.) τους διαχειριστές.

στις περιπτώσεις ανωνύμων εταιρειών (Α.Ε.), τον διευθύνοντα Σύμβουλο, τα μέλη του Διοικητικού Συμβουλίου, καθώς και τα πρόσωπα στα οποία με απόφαση του Διοικητικού Συμβουλίου έχει ανατεθεί το σύνολο της διαχείρισης και εκπροσώπησης της εταιρείας.

στις περιπτώσεις Συνεταιρισμών, τα μέλη του Διοικητικού Συμβουλίου.



- σε όλες τις υπόλοιπες περιπτώσεις νομικών προσώπων, τον κατά περίπτωση νόμιμο εκπρόσωπο.

Εάν στις ως άνω περιπτώσεις (α) έως (στ) η κατά τα ανωτέρω, περίοδος αποκλεισμού δεν έχει καθοριστεί με αμετάκλητη απόφαση, αυτή ανέρχεται σε πέντε (5) έτη από την ημερομηνία της καταδίκης με αμετάκλητη απόφαση.

2.2.3.2. Στις ακόλουθες περιπτώσεις:

α) όταν ο οικονομικός φορέας έχει αθετήσει τις υποχρεώσεις του όσον αφορά στην καταβολή φόρων ή εισφορών κοινωνικής ασφάλισης και αυτό έχει διαπιστωθεί από δικαστική ή διοικητική απόφαση με τελεσίδικη και δεσμευτική ισχύ, σύμφωνα με διατάξεις της χώρας όπου είναι εγκατεστημένος ή την εθνική νομοθεσία ή

β) όταν το ΤΑΙΠΕΔ μπορεί να αποδείξει με τα κατάλληλα μέσα ότι ο οικονομικός φορέας έχει αθετήσει τις υποχρεώσεις του όσον αφορά την καταβολή φόρων ή εισφορών κοινωνικής ασφάλισης.

Αν ο οικονομικός φορέας είναι Έλληνας πολίτης ή έχει την εγκατάστασή του στην Ελλάδα, οι υποχρεώσεις του που αφορούν στις εισφορές κοινωνικής ασφάλισης καλύπτουν τόσο την κύρια όσο και την επικουρική ασφάλιση. Οι υποχρεώσεις των περ. α' και β' της παρ. 2.2.3.2 θεωρείται ότι δεν έχουν αθετηθεί εφόσον δεν έχουν καταστεί ληξιπρόθεσμες ή εφόσον αυτές έχουν υπαχθεί σε δεσμευτικό διακανονισμό που τηρείται.

Δεν αποκλείεται ο οικονομικός φορέας, όταν έχει εκπληρώσει τις υποχρεώσεις του είτε καταβάλλοντας τους φόρους ή τις εισφορές κοινωνικής ασφάλισης που οφείλει, συμπεριλαμβανομένων, κατά περίπτωση, των δεδουλευμένων τόκων ή των προστίμων είτε υπαγόμενος σε δεσμευτικό διακανονισμό για την καταβολή τους στο μέτρο που τηρεί τους όρους του δεσμευτικού κανονισμού.

2.2.3.3 Κατ' εξαίρεση, ο οικονομικός φορέας δεν αποκλείεται, όταν ο αποκλεισμός, σύμφωνα με την παράγραφο 2.2.3.2, θα ήταν σαφώς δυσανάλογος, ιδίως όταν μόνο μικρά ποσά των φόρων ή των εισφορών κοινωνικής ασφάλισης δεν έχουν καταβληθεί, ήτοι έως του ποσού των χιλίων ευρώ (1.000,00) ή όταν ο οικονομικός φορέας ενημερώθηκε σχετικά με το ακριβές ποσό που οφείλεται λόγω αθέτησης των υποχρεώσεών του όσον αφορά στην καταβολή φόρων ή εισφορών κοινωνικής ασφάλισης σε χρόνο κατά τον οποίο δεν είχε τη δυνατότητα να λάβει μέτρα, σύμφωνα με το τελευταίο εδάφιο της παρ. 2 του άρθρου 73 ν. 4412/2016, πριν από την εκπνοή της προθεσμίας υποβολής προσφοράς.

2.2.3.4. Αποκλείεται από τη συμμετοχή στη διαδικασία σύναψης της παρούσας σύμβασης, οικονομικός φορέας σε οποιαδήποτε από τις ακόλουθες καταστάσεις:

(α) εάν έχει αθετήσει τις υποχρεώσεις που προβλέπονται στην παρ. 2 του άρθρου 18 του ν. 4412/2016, περί αρχών που εφαρμόζονται στις διαδικασίες σύναψης δημοσίων συμβάσεων,

(β) εάν τελεί υπό πτώχευση ή έχει υπαχθεί σε διαδικασία ειδικής εκκαθάρισης ή τελεί υπό αναγκαστική διαχείριση από εκκαθαριστή ή από το δικαστήριο ή έχει υπαχθεί σε διαδικασία πτωχευτικού συμβιβασμού ή έχει αναστείλει τις επιχειρηματικές του δραστηριότητες ή έχει υπαχθεί σε διαδικασία εξυγίανσης και δεν τηρεί τους όρους αυτής ή εάν βρίσκεται σε οποιαδήποτε ανάλογη κατάσταση προκύπτουσα από παρόμοια διαδικασία, προβλεπόμενη σε εθνικές διατάξεις νόμου. Η αναθέτουσα αρχή μπορεί να μην αποκλείει έναν οικονομικό φορέα ο οποίος βρίσκεται σε μία εκ των καταστάσεων που αναφέρονται στην περίπτωση αυτή, υπό την προϋπόθεση ότι αποδεικνύει ότι ο εν λόγω φορέας είναι σε θέση να εκτελέσει τη σύμβαση, λαμβάνοντας υπόψη τις ισχύουσες διατάξεις και τα μέτρα για τη συνέχιση της επιχειρηματικής του λειτουργίας,



(γ) εάν, με την επιφύλαξη της παραγράφου 3β του άρθρου 44 του ν. 3959/2011 περί ποινικών κυρώσεων και άλλων διοικητικών συνεπειών, υπάρχουν επαρκώς εύλογες ενδείξεις που οδηγούν στο συμπέρασμα ότι ο οικονομικός φορέας συνήψε συμφωνίες με άλλους οικονομικούς φορείς με στόχο τη στρέβλωση του ανταγωνισμού,

(δ) εάν μία κατάσταση σύγκρουσης συμφερόντων κατά την έννοια του άρθρου 24 του ν. 4412/2016 δεν μπορεί να θεραπευθεί αποτελεσματικά με άλλα, λιγότερο παρεμβατικά, μέσα,

(ε) εάν μία κατάσταση στρέβλωσης του ανταγωνισμού από την πρότερη συμμετοχή του οικονομικού φορέα κατά την προετοιμασία της διαδικασίας σύναψης σύμβασης, σύμφωνα με όσα ορίζονται στο άρθρο 48 του ν. 4412/2016, δεν μπορεί να θεραπευθεί με άλλα, λιγότερο παρεμβατικά, μέσα,

(στ) εάν έχει επιδείξει σοβαρή ή επαναλαμβανόμενη πλημμέλεια κατά την εκτέλεση ουσιώδους απαίτησης στο πλαίσιο προηγούμενης δημόσιας σύμβασης, προηγούμενης σύμβασης με αναθέτοντα φορέα ή προηγούμενης σύμβασης παραχώρησης που είχε ως αποτέλεσμα την πρόωρη καταγγελία της προηγούμενης σύμβασης, αποζημιώσεις ή άλλες παρόμοιες κυρώσεις,

(ζ) εάν έχει κριθεί ένοχος εκ προθέσεως σοβαρών απατηλών δηλώσεων κατά την παροχή των πληροφοριών που απαιτούνται για την εξακρίβωση της απουσίας των λόγων αποκλεισμού ή την πλήρωση των κριτηρίων επιλογής, έχει αποκρύψει τις πληροφορίες αυτές ή δεν είναι σε θέση να προσκομίσει τα δικαιολογητικά που απαιτούνται κατ' εφαρμογή της παραγράφου 2.2.9.2 της παρούσας,

(η) εάν επιχειρήσει να επηρεάσει με αθέμιτο τρόπο τη διαδικασία λήψης αποφάσεων του ΤΑΙΠΕΔ, να αποκτήσει εμπιστευτικές πληροφορίες που ενδέχεται να του αποφέρουν αθέμιτο πλεονέκτημα στη διαδικασία σύναψης σύμβασης ή να παράσχει με απατηλό τρόπο παραπλανητικές πληροφορίες που ενδέχεται να επηρεάσουν ουσιωδώς τις αποφάσεις που αφορούν τον αποκλεισμό, την επιλογή ή την ανάθεση,

(θ) εάν το ΤΑΙΠΕΔ μπορεί να αποδείξει, με κατάλληλα μέσα ότι έχει διαπράξει σοβαρό επαγγελματικό παράπτωμα, το οποίο θέτει εν αμφιβόλω την ακεραιότητά του.

Εάν στις ως άνω περιπτώσεις (α) έως (θ) η περίοδος αποκλεισμού δεν έχει καθοριστεί με αμετάκλητη απόφαση, αυτή ανέρχεται σε τρία (3) έτη από την ημερομηνία έκδοσης πράξης που βεβαιώνει το σχετικό γεγονός.

2.2.3.5. Αποκλείεται, επίσης, οικονομικός φορέας από τη συμμετοχή στη διαδικασία σύναψης της παρούσας σύμβασης εάν συντρέχουν οι προϋποθέσεις εφαρμογής της παρ. 4 του άρθρου 8 του ν. 3310/2005, όπως ισχύει [αμιγώς εθνικός λόγος αποκλεισμού]. Οι υποχρεώσεις της παρούσας παραγράφου αφορούν τις ανώνυμες εταιρείες που υποβάλλουν προσφορά αυτοτελώς ή ως μέλη ένωσης ή που συμμετέχουν στο μετοχικό κεφάλαιο άλλου νομικού προσώπου που υποβάλλει προσφορά ή νομικά πρόσωπα της αλλοδαπής που αντιστοιχούν σε ανώνυμη εταιρεία.

Εξαιρούνται της υποχρέωσης αυτής: α) οι εισηγμένες στα χρηματιστήρια κρατών-μελών της Ευρωπαϊκής Ένωσης ή του Οργανισμού Οικονομικής Συνεργασίας και Ανάπτυξης (Ο.Ο.Σ.Α.) εταιρείες, β) οι εταιρείες, τα δικαιώματα ψήφου των οποίων ελέγχονται από μία ή περισσότερες επιχειρήσεις επενδύσεων (investment firms), εταιρείες διαχείρισης κεφαλαίων/ενεργητικού (asset/fund managers) ή εταιρείες διαχείρισης κεφαλαίων επιχειρηματικών συμμετοχών (private equity firms), υπό την προϋπόθεση ότι οι τελευταίες αυτές εταιρείες ελέγχουν, συνολικά ποσοστό που υπερβαίνει το εβδομήντα πέντε τοις εκατό (75%) των δικαιωμάτων ψήφου και είναι εποπτευόμενες από Επιτροπές Κεφαλαιαγοράς ή άλλες αρμόδιες χρηματοοικονομικές αρχές κρατών μελών της Ευρωπαϊκής Ένωσης ή του Ο.Ο.Σ.Α..



2.2.3.5.α Απαγορεύεται η ανάθεση της παρούσας σύμβασης, σε:

α) Ρώσο υπήκοο ή φυσικό ή νομικό πρόσωπο, οντότητα ή φορέα που έχει την έδρα του στη Ρωσία

β) νομικό πρόσωπο, οντότητα ή φορέα του οποίου τα δικαιώματα ιδιοκτησίας κατέχει άμεσα ή έμμεσα σε ποσοστό άνω του 50 % οντότητα αναφερόμενη στο στοιχείο α) της παρούσας παραγράφου· ή

γ) φυσικό ή νομικό πρόσωπο, οντότητα ή φορέα που ενεργεί εξ ονόματος ή κατ' εντολή οντότητας αναφερόμενης στο στοιχείο α) ή β) της παρούσας παραγράφου, συμπεριλαμβανομένων, όταν αντιστοιχούν σε περισσότερο από το 10 % της αξίας της σύμβασης, των υπεργολάβων, προμηθευτών ή οντοτήτων (τρίτων) στις ικανότητες των οποίων στηρίζεται, κατά την έννοια των οδηγιών για τις δημόσιες συμβάσεις.

2.2.3.6. Ο οικονομικός φορέας αποκλείεται σε οποιοδήποτε χρονικό σημείο κατά τη διάρκεια της διαδικασίας σύναψης της παρούσας σύμβασης, όταν αποδεικνύεται ότι βρίσκεται, λόγω πράξεων ή παραλείψεών του, είτε πριν είτε κατά τη διαδικασία, σε μία από τις ως άνω περιπτώσεις.

2.2.3.7. Οικονομικός φορέας που εμπίπτει σε μια από τις καταστάσεις που αναφέρονται στις παραγράφους 2.2.3.1 και 2.2.3.4, εκτός από την περ. β αυτής, μπορεί να προσκομίζει στοιχεία, προκειμένου να αποδείξει ότι τα μέτρα που έλαβε επαρκούν για να αποδείξουν την αξιοπιστία του, παρότι συντρέχει ο σχετικός λόγος αποκλεισμού (αυτοκάθαρση). Για τον σκοπό αυτόν, ο οικονομικός φορέας αποδεικνύει ότι έχει καταβάλει ή έχει δεσμευθεί να καταβάλει αποζημίωση για ζημίες που προκλήθηκαν από το ποινικό αδίκημα ή το παράπτωμα, ότι έχει διευκρινίσει τα γεγονότα και τις περιστάσεις με ολοκληρωμένο τρόπο, μέσω ενεργού συνεργασίας με τις ερευνητικές αρχές, και έχει λάβει συγκεκριμένα τεχνικά και οργανωτικά μέτρα, καθώς και μέτρα σε επίπεδο προσωπικού κατάλληλα για την αποφυγή περαιτέρω ποινικών αδικημάτων ή παραπτωμάτων. Τα μέτρα που λαμβάνονται από τους οικονομικούς φορείς αξιολογούνται σε συνάρτηση με τη σοβαρότητα και τις ιδιαίτερες περιστάσεις του ποινικού αδικήματος ή του παραπτώματος. Εάν τα στοιχεία κριθούν επαρκή, ο εν λόγω οικονομικός φορέας δεν αποκλείεται από τη διαδικασία σύναψης σύμβασης. Αν τα μέτρα κριθούν ανεπαρκή, γνωστοποιείται στον οικονομικό φορέα το σκεπτικό της απόφασης αυτής. Οικονομικός φορέας που έχει αποκλειστεί, σύμφωνα με τις κείμενες διατάξεις, με τελεσίδικη απόφαση, σε εθνικό επίπεδο, από τη συμμετοχή σε διαδικασίες σύναψης σύμβασης ή ανάθεσης παραχώρησης δεν μπορεί να κάνει χρήση της ανωτέρω δυνατότητας κατά την περίοδο του αποκλεισμού που ορίζεται στην εν λόγω απόφαση.

Η εξέταση των, κατά τα ανωτέρω, προσκομισθέντων από τον οικονομικό φορέα στοιχείων, για τη διαπίστωση της επάρκειας ή μη των επανορθωτικών μέτρων που έλαβε και επικαλείται, θα πραγματοποιηθεί κατά το στάδιο της εξέτασης των δικαιολογητικών κατακύρωσης.

2.2.3.8. Η απόφαση για τη διαπίστωση της επάρκειας ή μη των επανορθωτικών μέτρων κατά την προηγούμενη παράγραφο εκδίδεται σύμφωνα με τα οριζόμενα στις παρ. 8 και 9 του άρθρου 73 του ν. 4412/2016, καθώς και στην υπ' αριθ. 102080/24-10-2022 (Β'5623/02.11.2022) απόφαση του Υπουργού Ανάπτυξης και Επενδύσεων με θέμα: «*Ρύθμιση θεμάτων σχετικά με την εξέταση επανορθωτικών μέτρων από την Επιτροπή της παρ. 9 του άρθρου 73 του ν. 4412/2016*».

Το ΤΑΙΠΕΔ αποστέλλει στην Επιτροπή εξέτασης επανορθωτικών μέτρων της παρ. 9 του άρθρου 73 του ν. 4412/2016 το σχέδιο της απόφασής του περί της διαπίστωσης της επάρκειας ή μη των ληφθέντων από τον οικονομικό φορέα επανορθωτικών μέτρων, συνοδευόμενο από πλήρη φάκελο που περιλαμβάνει όλα τα σχετικά με την υπόθεση στοιχεία. Το σχέδιο της απόφασης του ΤΑΙΠΕΔ, μαζί με όλα τα σχετικά με την υπόθεση



στοιχεία αποστέλλονται, ηλεκτρονικά στη διεύθυνση ηλεκτρονικού ταχυδρομείου epanorthotika@eaadhsy.gr

Στην περίπτωση που ο οικονομικός φορέας δεν έχει προσκομίσει, με δική του πρωτοβουλία, τα στοιχεία, με τα οποία αποδεικνύονται τα επικαλούμενα μέτρα αυτοκάθαρσης (εκδοθείσες αποφάσεις διοίκησης, αποδεικτικά εξόφλησης προστίμων, αλληλογραφία με αρμόδιες ελεγκτικές αρχές κ.λπ.), το ΤΑΙΠΕΔ, πριν από τη σύνταξη και αποστολή του σχεδίου απόφασης στην Επιτροπή, υποχρεούται να ζητήσει από τον οικονομικό φορέα την προσκόμισή τους, εντός προθεσμίας που δεν υπερβαίνει τις δέκα (10) ημέρες. Με την παρέλευση της ανωτέρω προθεσμίας, θεωρείται ότι τα αιτούμενα στοιχεία δεν προσκομίστηκαν. Στην περίπτωση που ο οικονομικός φορέας υποβάλει αίτημα για παράταση της ως άνω προθεσμίας, συνοδευόμενο από έγγραφα, με τα οποία αποδεικνύεται ότι έχει αιτηθεί τη χορήγηση των στοιχείων, το ΤΑΙΠΕΔ παρατείνει την προθεσμία υποβολής, για όσο χρόνο απαιτηθεί για τη χορήγησή τους από τις αρμόδιες δημόσιες αρχές.

Αν το ΤΑΙΠΕΔ κρίνει ότι τα στοιχεία που προσκόμισε ο οικονομικός φορέας δεν είναι πλήρη ή απαιτούνται διευκρινίσεις, πριν από την αποστολή του σχεδίου της απόφασής της στην Επιτροπή, καλεί τον οικονομικό φορέα για τη συμπλήρωση των σχετικών στοιχείων ή/και την παροχή διευκρινίσεων, εντός προθεσμίας, που δεν υπερβαίνει τις δέκα (10) ημέρες.

Αν ο οικονομικός φορέας δεν ανταποκριθεί στην πρόσκληση του ΤΑΙΠΕΔ, το γεγονός αυτό μνημονεύεται στο σχέδιο της απόφασης.

Με την επιφύλαξη της επόμενης παραγράφου, δεν εξετάζονται από την Επιτροπή επανορθωτικά μέτρα που επικαλείται ένας οικονομικός φορέας, προκειμένου να αποδείξει την αξιοπιστία του, εφόσον αυτά έχουν ληφθεί μετά την ημερομηνία λήξης υποβολής των προσφορών. Στην περίπτωση αυτή, το ΤΑΙΠΕΔ δεν τα λαμβάνει υπόψη και δεν τα μνημονεύει στο σχέδιο της απόφασής του που αποστέλλει στην Επιτροπή.

Στην περίπτωση που, κατά την υποβολή του ΕΕΕΣ, από τον οικονομικό φορέα, δεν συνέτρεχε στο πρόσωπο του κάποιος από τους λόγους αποκλεισμού της παρ. 1 και της παρ. 4, εκτός από την περ. β' αυτής, του άρθρου 73 του ν. 4412/2016, αλλά η συνδρομή του προέκυψε, κατά τη διάρκεια της παρούσας διαδικασίας (οψιγενής μεταβολή), τα μέτρα αυτοκάθαρσης που επικαλείται, λαμβάνονται υπόψη από το ΤΑΙΠΕΔ ή την αναθέτουσα αρχή, κατά τη σύνταξη του σχεδίου απόφασής του/της και εξετάζονται από την Επιτροπή.

Οι διαδικαστικές λεπτομέρειες εξέτασης και επανεξέτασης των επανορθωτικών μέτρων ρυθμίζονται αναλυτικά στην ως άνω υπουργική απόφαση.

2.2.3.9. Οικονομικός φορέας, σε βάρος του οποίου έχει επιβληθεί η κύρωση του οριζόντιου αποκλεισμού σύμφωνα με τις κείμενες διατάξεις και για το χρονικό διάστημα που αυτή ορίζει, αποκλείεται από την παρούσα διαδικασία σύναψης της σύμβασης.

ΚΡΙΤΗΡΙΑ ΠΟΙΟΤΙΚΗΣ ΕΠΙΛΟΓΗΣ

2.2.4 Καταλληλότητα άσκησης επαγγελματικής δραστηριότητας

Οι οικονομικοί φορείς που συμμετέχουν στη διαδικασία σύναψης της παρούσας σύμβασης απαιτείται να ασκούν εμπορική ή βιομηχανική ή βιοτεχνική δραστηριότητα συναφή με το αντικείμενο της σύμβασης.



Οι οικονομικοί φορείς που είναι εγκατεστημένοι σε κράτος μέλος της Ευρωπαϊκής Ένωσης απαιτείται να είναι εγγεγραμμένοι σε ένα από τα επαγγελματικά ή εμπορικά μητρώα που τηρούνται στο κράτος εγκατάστασής τους ή να ικανοποιούν οποιαδήποτε άλλη απαίτηση ορίζεται στο Παράρτημα XI του Προσαρτήματος Α' του ν. 4412/2016. Εφόσον οι οικονομικοί φορείς απαιτείται να διαθέτουν ειδική έγκριση ή να είναι μέλη συγκεκριμένου οργανισμού για να μπορούν να παράσχουν τη σχετική υπηρεσία στη χώρα καταγωγής τους, το ΤΑΙΠΕΔ μπορεί να τους ζητεί να αποδείξουν ότι διαθέτουν την έγκριση αυτή ή ότι είναι μέλη του εν λόγω οργανισμού ή να τους καλέσει να προβούν σε ένορκη δήλωση ενώπιον συμβολαιογράφου σχετικά με την άσκηση του συγκεκριμένου επαγγέλματος.

Στην περίπτωση οικονομικών φορέων εγκατεστημένων σε κράτος μέλος του Ευρωπαϊκού Οικονομικού Χώρου (Ε.Ο.Χ) ή σε τρίτες χώρες που προσχωρήσει στη ΣΔΣ ή σε τρίτες χώρες που δεν εμπίπτουν στην προηγούμενη περίπτωση και έχουν συνάψει διμερείς ή πολυμερείς συμφωνίες με την Ένωση σε θέματα διαδικασιών ανάθεσης δημοσίων συμβάσεων, απαιτείται να είναι εγγεγραμμένοι σε αντίστοιχα επαγγελματικά μητρώα.

Οι εγκατεστημένοι στην Ελλάδα οικονομικοί φορείς απαιτείται να είναι εγγεγραμμένοι στο Βιοτεχνικό ή Εμπορικό ή Βιομηχανικό Επιμελητήριο.

Στην περίπτωση ένωσης οικονομικών φορέων η καταλληλότητα άσκησης επαγγελματικής δραστηριότητας απαιτείται να καλύπτεται από όλα τα μέλη.

2.2.5 Οικονομική και χρηματοοικονομική επάρκεια

Οι οικονομικοί φορείς που συμμετέχουν στη διαδικασία σύναψης της παρούσας απαιτείται να έχουν μέσο γενικό ετήσιο κύκλο εργασιών για τις τρεις (3) τελευταίες οικονομικές χρήσεις (2022, 2021, 2020) ή εφόσον είναι λιγότερες από τρεις, για τις οικονομικές χρήσεις κατά τις οποίες δραστηριοποιούνται, **κατ' ελάχιστον ίσο με το 25 % της εκτιμώμενης αξίας, χωρίς Φ.Π.Α, του συνόλου των Τμημάτων την εκτέλεση των οποίων διεκδικούν με την προσφορά τους.**

Οι οικονομικοί φορείς δηλώνουν στο πεδίο II.A του ΕΕΕΣ που υποβάλλουν το σύνολο των Τμημάτων τα οποία διεκδικούν.

Σε περίπτωση ένωσης οικονομικών φορέων, οι παραπάνω ελάχιστες απαιτήσεις μπορεί να καλύπτονται αθροιστικά από τα μέλη της ένωσης ή από ένα εξ αυτών.

2.2.6 Τεχνική και επαγγελματική ικανότητα

Οι οικονομικοί φορείς πρέπει να αποδεικνύουν ότι κατά τη διάρκεια των τριών (3) τελευταίων ετών μέχρι την καταληκτική ημερομηνία υποβολής προσφορών στην παρούσα διαδικασία έχουν εκτελέσει επιτυχώς τουλάχιστον μία (1) σύμβαση προμήθειας συναφούς τμήματος (είδος), με το αντικείμενο της υπό ανάθεσης προμήθειας.

Τα ανωτέρω θα δηλώνονται στο ΕΕΕΣ.

Για τη διασφάλιση ικανοποιητικού επιπέδου ανταγωνισμού, η Διενεργούσα Αρχή θα λαμβάνει υπόψη συμβάσεις καθώς και τα στοιχεία αυτών που εκτελέστηκαν μέχρι την τελευταία πενταετία πριν την καταληκτική ημερομηνία υποβολής προσφορών.

Στην περίπτωση ένωσης οικονομικών φορέων η ανωτέρω τεχνική και επαγγελματική ικανότητα μπορεί να καλύπτεται αθροιστικά από περισσότερα μέλη της ή από ένα εξ αυτών.

Σε περίπτωση συμβάσεων που έχουν υλοποιηθεί από ένωση οικονομικών φορέων, λαμβάνεται υπόψη το μέρος



της σύμβασης που υλοποιήθηκε από τον προσφέροντα.

2.2.7 Πρότυπα διασφάλισης ποιότητας

Δεν εφαρμόζεται.

2.2.8 Στήριξη στην ικανότητα τρίτων – Υπεργολαβία

2.2.8.1. Στήριξη στην ικανότητα τρίτων

Οι οικονομικοί φορείς μπορούν, όσον αφορά τα κριτήρια της οικονομικής και χρηματοοικονομικής επάρκειας (της παραγράφου 2.2.5) και τα σχετικά με την τεχνική και επαγγελματική ικανότητα (της παραγράφου 2.2.6), να στηρίζονται στις ικανότητες ενός ή περισσότερων άλλων φορέων, εν όλω ή εν μέρει, ασχέτως της νομικής φύσης των δεσμών τους με αυτούς. Στην περίπτωση αυτή, αποδεικνύουν ότι θα έχουν στη διάθεσή τους τους αναγκαίους πόρους, με την προσκόμιση της σχετικής δέσμευσης των φορέων στην ικανότητα των οποίων στηρίζονται.

Ειδικά, όσον αφορά στα κριτήρια τεχνικής και επαγγελματικής ικανότητας της παραγράφου 2.2.6, οι οικονομικοί φορείς, μπορούν να στηρίζονται στις ικανότητες άλλων φορέων, μόνο, εάν οι τελευταίοι θα εκτελέσουν τις εργασίες για τις οποίες απαιτούνται οι συγκεκριμένες ικανότητες.

Όταν οι οικονομικοί φορείς στηρίζονται στις ικανότητες άλλων φορέων όσον αφορά τα κριτήρια που σχετίζονται με την απαιτούμενη με τη Διακήρυξη οικονομική και χρηματοοικονομική επάρκεια, οι εν λόγω οικονομικοί φορείς και αυτοί στους οποίους στηρίζονται είναι από κοινού υπεύθυνοι για την εκτέλεση της σύμβασης.

Υπό τους ίδιους όρους οι ενώσεις οικονομικών φορέων μπορούν να στηρίζονται στις ικανότητες των συμμετεχόντων στην ένωση ή άλλων φορέων. Το ΤΑΙΠΕΔ ελέγχει αν οι φορείς, στις ικανότητες των οποίων προτίθεται να στηριχθεί ο οικονομικός φορέας, πληρούν κατά περίπτωση τα σχετικά κριτήρια επιλογής και εάν συντρέχουν λόγοι αποκλεισμού της παραγράφου 2.2.3. Ο οικονομικός φορέας υποχρεούται να αντικαταστήσει έναν φορέα στην ικανότητα του οποίου στηρίζεται, εφόσον ο τελευταίος δεν πληροί το σχετικό κριτήριο επιλογής ή για τον οποίο συντρέχουν λόγοι αποκλεισμού εντός προθεσμίας τριάντα (30) ημερών από τη σχετική ηλεκτρονική πρόσκληση του ΤΑΙΠΕΔ, η οποία απευθύνεται στον οικονομικό φορέα μέσω της λειτουργικότητας «Επικοινωνία» του ΕΣΗΔΗΣ. Ο φορέας που αντικαθιστά φορέα του προηγούμενου εδαφίου δεν επιτρέπεται να αντικατασταθεί εκ νέου.

2.2.8.2. Υπεργολαβία

Ο οικονομικός φορέας αναφέρει στην προσφορά του το μέρος της σύμβασης που προτίθεται να αναθέσει υπό μορφή υπεργολαβίας σε τρίτους, καθώς και τους υπεργολάβους που προτείνει. Στην περίπτωση που ο προσφέρων αναφέρει στην προσφορά του ότι προτίθεται να αναθέσει μέρος(η) της σύμβασης υπό μορφή υπεργολαβίας σε τρίτους σε ποσοστό που υπερβαίνει το τριάντα τοις εκατό (30%) της συνολικής αξίας της σύμβασης, το ΤΑΙΠΕΔ ελέγχει ότι δεν συντρέχουν οι λόγοι αποκλεισμού της παραγράφου 2.2.3 της παρούσας. Ο οικονομικός φορέας υποχρεούται να αντικαταστήσει έναν υπεργολάβο, εφόσον συντρέχουν στο πρόσωπό του λόγοι αποκλεισμού της ως άνω παραγράφου 2.2.3.

2.2.9 Κανόνες απόδειξης ποιοτικής επιλογής

Το δικαίωμα συμμετοχής των οικονομικών φορέων και οι όροι και προϋποθέσεις συμμετοχής τους, όπως



ορίζονται στις παραγράφους 2.2.1 έως 2.2.8, κρίνονται κατά την υποβολή της προσφοράς δια του ΕΕΕΣ και της υπεύθυνης δήλωσης της παραγράφου 2.2.3.5.α, κατά τα οριζόμενα στην παράγραφο 2.2.9.1, κατά την υποβολή των δικαιολογητικών της παραγράφου 2.2.9.2 και κατά τη σύναψη της σύμβασης δια της υπεύθυνης δήλωσης, της περ. δ' της παρ. 3 του άρθρου 105 του ν. 4412/2016.

Στην περίπτωση που ο οικονομικός φορέας στηρίζεται στις ικανότητες άλλων φορέων, σύμφωνα με την παράγραφο 2.2.8. της παρούσας, οι φορείς στην ικανότητα των οποίων στηρίζεται υποχρεούνται να αποδεικνύουν, κατά τα οριζόμενα στις παραγράφους 2.2.9.1 και 2.2.9.2, ότι δεν συντρέχουν οι λόγοι αποκλεισμού της παραγράφου 2.2.3 της παρούσας και ότι πληρούν τα σχετικά κριτήρια επιλογής κατά περίπτωση (παράγραφοι 2.2.5).

Στην περίπτωση που ο οικονομικός φορέας αναφέρει στην προσφορά του ότι προτίθεται να αναθέσει μέρος(η) της σύμβασης υπό μορφή υπεργολαβίας σε τρίτους σε ποσοστό που υπερβαίνει το τριάντα τοις εκατό (30%) της συνολικής αξίας της σύμβασης, οι υπεργολάβοι υποχρεούνται να αποδεικνύουν, κατά τα οριζόμενα στις παραγράφους 2.2.9.1 και 2.2.9.2, ότι δεν συντρέχουν οι λόγοι αποκλεισμού της παραγράφου 2.2.3 της παρούσας.

Αν επέλθουν μεταβολές στις προϋποθέσεις τις οποίες οι προσφέροντες δηλώσουν ότι πληρούν, σύμφωνα με το παρόν άρθρο, οι οποίες επέλθουν ή για τις οποίες λάβουν γνώση μετά την συμπλήρωση του ΕΕΕΣ και μέχρι την ημέρα της έγγραφης πρόσκλησης για τη σύναψη του συμφωνητικού οι προσφέροντες οφείλουν να ενημερώσουν αμελλητί το ΤΑΙΠΕΔ.

2.2.9.1 Προκαταρκτική απόδειξη κατά την υποβολή προσφορών

Προς προκαταρκτική απόδειξη ότι οι προσφέροντες οικονομικοί φορείς: α) δεν βρίσκονται σε μία από τις καταστάσεις της παραγράφου 2.2.3 και β) πληρούν τα σχετικά κριτήρια επιλογής των παραγράφων 2.2.4, 2.2.5 και 2.2.6 της παρούσας, προσκομίζουν κατά την υποβολή της προσφοράς τους, ως δικαιολογητικό συμμετοχής, το προβλεπόμενο από το άρθρο 79 παρ. 1 και 3 του ν. 4412/2016 Ευρωπαϊκό Ενιαίο Έγγραφο Σύμβασης (ΕΕΕΣ), σύμφωνα με το επισυναπτόμενο στην παρούσα Παράρτημα II, το οποίο ισοδυναμεί με ενημερωμένη υπεύθυνη δήλωση, με τις συνέπειες του ν. 1599/1986.

Πρέπει να συμπληρώνεται ένα ΕΕΕΣ για κάθε Τμήμα.

Το ΕΕΕΣ καταρτίζεται βάσει του τυποποιημένου εντύπου του Παραρτήματος 2 του Κανονισμού (ΕΕ) 2016/7 και συμπληρώνεται από τους προσφέροντες οικονομικούς φορείς σύμφωνα με τις οδηγίες του Παραρτήματος 1.

Το ΕΕΕΣ φέρει ημερομηνία εντός του χρονικού διαστήματος κατά το οποίο μπορούν να υποβάλλονται προσφορές. Αν στο διάστημα που μεσολαβεί μεταξύ της ημερομηνίας υπογραφής του ΕΕΕΣ ή της υπεύθυνης δήλωσης και της καταληκτικής ημερομηνίας υποβολής προσφορών έχουν επέλθει μεταβολές στα δηλωθέντα στοιχεία, εκ μέρους του, στο ΕΕΕΣ ή την υπεύθυνη δήλωση, ο οικονομικός φορέας αποσύρει την προσφορά του, χωρίς να απαιτείται απόφαση της Διενεργούσας Αρχής. Στη συνέχεια μπορεί να την υποβάλει εκ νέου με επίκαιρο ΕΕΕΣ.

Ο οικονομικός φορέας δύναται να διευκρινίζει τις δηλώσεις και πληροφορίες που παρέχει στο ΕΕΕΣ με συνοδευτική υπεύθυνη δήλωση, την οποία υποβάλλει μαζί με το ΕΕΕΣ.

Κατά την υποβολή του ΕΕΕΣ, καθώς και της συνοδευτικής υπεύθυνης δήλωσης, είναι δυνατή, με μόνη την υπογραφή του κατά περίπτωση εκπροσώπου του οικονομικού φορέα, η προκαταρκτική απόδειξη των λόγων αποκλεισμού που αναφέρονται στην παράγραφο 2.2.3 της παρούσας, για το σύνολο των φυσικών προσώπων



που είναι μέλη του διοικητικού, διευθυντικού ή εποπτικού οργάνου του ή έχουν εξουσία εκπροσώπησης, λήψης αποφάσεων ή ελέγχου σε αυτόν.

Ως εκπρόσωπος του οικονομικού φορέα νοείται ο νόμιμος εκπρόσωπος αυτού, όπως προκύπτει από το ισχύον καταστατικό ή το πρακτικό εκπροσώπησής του κατά τον χρόνο υποβολής της προσφοράς ή το αρμοδίως εξουσιοδοτημένο φυσικό πρόσωπο να εκπροσωπεί τον οικονομικό φορέα για διαδικασίες σύναψης συμβάσεων ή για συγκεκριμένη διαδικασία σύναψης σύμβασης.

Στην περίπτωση υποβολής προσφοράς από ένωση οικονομικών φορέων το ΕΕΕΣ υποβάλλονται χωριστά από κάθε μέλος της ένωσης. Στο ΕΕΕΣ απαιτητήτως πρέπει να προσδιορίζεται η έκταση και το είδος της συμμετοχής του (συμπεριλαμβανομένης της κατανομής αμοιβής μεταξύ τους) κάθε μέλους της ένωσης, καθώς και ο εκπρόσωπος/συντονιστής αυτής.

Ο οικονομικός φορέας φέρει την ειδική υποχρέωση να δηλώσει, μέσω του ΕΕΕΣ, την κατάστασή του σε σχέση με τους λόγους που προβλέπονται στο άρθρο 73 του ν. 4412/2016 και την παράγραφο 2.2.3 της παρούσας και ταυτόχρονα να επικαλεσθεί και τυχόν ληφθέντα μέτρα προς αποκατάσταση της αξιοπιστίας του.

Ιδίως επισημαίνεται ότι κατά την απάντηση οικονομικού φορέα στο σχετικό πεδίο του ΕΕΕΣ για τυχόν σύναψη συμφωνιών με άλλους οικονομικούς φορείς με στόχο τη στρέβλωση του ανταγωνισμού, η συνδρομή περιστάσεων, όπως η πάροδος της τριετούς περιόδου της ισχύος του λόγου αποκλεισμού (παραγράφου 10 του άρθρου 73 του ν. 4412/2016) ή η εφαρμογή της διάταξης της παραγράφου 3β του άρθρου 44 του ν. 3959/2011, σύμφωνα με την περ. γ της παραγράφου 2.2.3.4 της παρούσης, αναλύεται στο σχετικό πεδίο που προβάλλει κατόπιν θετικής απάντησης.

Όσον αφορά στις υποχρεώσεις του ως προς την καταβολή φόρων ή εισφορών κοινωνικής ασφάλισης (περ. α' και β' της παρ. 2 του άρθρου 73 του ν. 4412/2016) αυτές θεωρείται ότι δεν έχουν αθετηθεί εφόσον δεν έχουν καταστεί ληξιπρόθεσμες ή εφόσον έχουν υπαχθεί σε δεσμευτικό διακανονισμό που τηρείται. Στην περίπτωση αυτή, ο οικονομικός φορέας δεν υποχρεούται να απαντήσει καταφατικά στο σχετικό πεδίο του ΕΕΕΣ με το οποίο ερωτάται εάν ο οικονομικός φορέας έχει ανεκπλήρωτες υποχρεώσεις όσον αφορά στην καταβολή φόρων ή εισφορών κοινωνικής ασφάλισης ή, κατά περίπτωση, εάν έχει αθετήσει τις παραπάνω υποχρεώσεις του.

Στην περίπτωση που ένας οικονομικός φορέας, δηλώνει ότι εμπύπτει σε μία από τις καταστάσεις της παρ. 2.2.3.1 και 2.2.3.4, εκτός από την περ. β' αυτής, για τις οποίες συντρέχει ο σχετικός λόγος αποκλεισμού, υποχρεούται, εφόσον επικαλεστεί μέτρα αυτοκάθαρσης για να αποδείξει την αξιοπιστία του, στο σχετικό πεδίο του ΕΕΕΣ, που εμφανίζεται κατόπιν της θετικής απάντησης που έδωσε περί συνδρομής κάποιου από τους ανωτέρω λόγους αποκλεισμού, να δηλώσει:

α. εάν τα μέτρα αυτοκάθαρσης, τα οποία έλαβε για τον συγκεκριμένο λόγο αποκλεισμού που έχει δηλώσει στο ΕΕΕΣ, έχουν ήδη κριθεί σε προγενέστερη διαδικασία στην οποία συμμετείχε, βάσει απόφασης που εκδόθηκε από την ίδια ή άλλη αναθέτουσα αρχή, κατόπιν γνωμοδότησης της Επιτροπής εξέτασης επανορθωτικών μέτρων.

β. εάν τα μέτρα κρίθηκαν ως επαρκή ή μη επαρκή, επισυνάπτοντας την απόφαση της περ. α με βάση την οποία έχουν κριθεί τα συγκεκριμένα μέτρα αυτοκάθαρσης. Περαιτέρω, δηλώνεται εάν η ως άνω απόφαση έχει καταστεί «δεσμευτική», με την έννοια ότι, είτε δεν έχουν ασκηθεί τα προβλεπόμενα μέσα έννομης προστασίας είτε ασκήθηκαν και έχει εκδοθεί σχετική απόφαση.

γ. στην περίπτωση που τα μέτρα έχουν κριθεί ως μη επαρκή, εάν έχει λάβει πρόσθετα μέτρα αυτοκάθαρσης μετά την ημερομηνία που εκδόθηκε η απόφαση της περ. α και σε περίπτωση που ισχύει το ανωτέρω να προβεί σε ανάλυσή τους, αναγράφοντας υποχρεωτικά και την ημερομηνία κατά την οποία αυτά ελήφθησαν.



Ειδικά στην περίπτωση που έχουν συμπεριληφθεί στα έγγραφα της σύμβασης δυνητικοί λόγοι αποκλεισμού, για τους οποίους δεν έχουν προβλεφθεί πεδία δήλωσης πληροφοριών στο Ευρωπαϊκό Ενιαίο Έγγραφο Σύμβασης (ΕΕΕΣ), σχετικά με την λήψη, εκ μέρους των οικονομικών φορέων, επανορθωτικών μέτρων, αυτά θα δηλώνονται (αναφέρονται) στην συμπληρωματική υπεύθυνη δήλωση της παρ. 9, του άρθρου 79 του ν. 4412/2016.

Επισημαίνεται, τέλος, ότι η δήλωση του οικονομικού φορέα περί μη ρωσικής εμπλοκής, περιλαμβάνεται σε διακριτή υπεύθυνη δήλωση ή, εναλλακτικά, στη συνοδευτική υπεύθυνη δήλωση που δύναται να υποβάλλεται μαζί με το ΕΕΕΣ. Το περιεχόμενο της δήλωσης προβλέπεται στο Παράρτημα VIII της παρούσας.

2.2.9.2 Αποδεικτικά μέσα

A. Για την απόδειξη του δικαιώματος συμμετοχής κατά τα άρθρα 2.2.1.1 και 2.2.1.2., της μη συνδρομής λόγων αποκλεισμού κατ' άρθρο 2.2.3 και της πλήρωσης των κριτηρίων ποιοτικής επιλογής κατά τις παραγράφους 2.2.4, 2.2.5 και 2.2.6, οι οικονομικοί φορείς προσκομίζουν τα δικαιολογητικά του παρόντος. Η προσκόμιση των εν λόγω δικαιολογητικών γίνεται κατά τα οριζόμενα στην παράγραφο 3.2 από τον προσωρινό ανάδοχο. Το ΤΑΙΠΕΔ μπορεί να ζητεί από προσφέροντες, σε οποιοδήποτε χρονικό σημείο κατά τη διάρκεια της διαδικασίας, να υποβάλλουν όλα ή ορισμένα δικαιολογητικά, όταν αυτό απαιτείται για την ορθή διεξαγωγή της διαδικασίας.

Οι οικονομικοί φορείς δεν υποχρεούνται να υποβάλλουν δικαιολογητικά ή άλλα αποδεικτικά στοιχεία, αν και στο μέτρο που το ΤΑΙΠΕΔ έχει τη δυνατότητα να λαμβάνει τα πιστοποιητικά ή τις συναφείς πληροφορίες απευθείας μέσω πρόσβασης σε εθνική βάση δεδομένων σε οποιοδήποτε κράτος - μέλος της Ένωσης, η οποία διατίθεται δωρεάν, όπως εθνικό μητρώο συμβάσεων, εικονικό φάκελο επιχείρησης, ηλεκτρονικό σύστημα αποθήκευσης εγγράφων ή σύστημα προεπιλογής. Η δήλωση για την πρόσβαση σε εθνική βάση δεδομένων εμπεριέχεται στο ΕΕΕΣ, στο οποίο περιέχονται επίσης οι πληροφορίες που απαιτούνται για τον συγκεκριμένο σκοπό, όπως η ηλεκτρονική διεύθυνση της βάσης δεδομένων, τυχόν δεδομένα αναγνώρισης και, κατά περίπτωση, η απαραίτητη δήλωση συναίνεσης.

Οι οικονομικοί φορείς δεν υποχρεούνται να υποβάλουν δικαιολογητικά, όταν η αναθέτουσα αρχή που έχει αναθέσει τη σύμβαση διαθέτει ήδη τα ως άνω δικαιολογητικά και αυτά εξακολουθούν να ισχύουν.

Τα δικαιολογητικά του παρόντος υποβάλλονται και γίνονται αποδεκτά σύμφωνα με την παράγραφο 2.4.2.5. και 3.2 της παρούσας.

Τα αποδεικτικά έγγραφα συντάσσονται στην ελληνική γλώσσα ή συνοδεύονται από επίσημη μετάφρασή τους στην ελληνική γλώσσα σύμφωνα με την παράγραφο 2.1.4.

B.1.1 Για την απόδειξη της μη συνδρομής των λόγων αποκλεισμού της παραγράφου 2.2.3 οι προσφέροντες οικονομικοί φορείς προσκομίζουν αντίστοιχα τα δικαιολογητικά που αναφέρονται παρακάτω. Οι οικονομικοί φορείς μεριμνούν να διαθέτουν πιστοποιητικά, τα οποία να καλύπτουν και τον χρόνο υποβολής της προσφοράς, προκειμένου να τα υποβάλουν, εφόσον αναδειχθούν προσωρινοί ανάδοχοι. Τα εν λόγω πιστοποιητικά υποβάλλονται μαζί με τα υπόλοιπα αποδεικτικά μέσα της παραγράφου 3.2 της παρούσας, από τον προσωρινό ανάδοχο, μέσω του υποσυστήματος, στον φάκελο «δικαιολογητικά προσωρινού αναδόχου».

Αν το αρμόδιο για την έκδοση των ανωτέρω κράτος-μέλος ή χώρα δεν εκδίδει τέτοιου είδους έγγραφα ή πιστοποιητικά ή όπου το έγγραφο ή τα πιστοποιητικά αυτά δεν καλύπτουν όλες τις περιπτώσεις που αναφέρονται στις παραγράφους 2.2.3.1 και 2.2.3.2 περ. α' και β', καθώς και στην περ. β' της παραγράφου 2.2.3.3, τα έγγραφα ή τα πιστοποιητικά μπορεί να αντικαθίστανται από ένορκη βεβαίωση ή, στα κράτη - μέλη ή στις χώρες όπου δεν προβλέπεται ένορκη βεβαίωση, από υπεύθυνη δήλωση του ενδιαφερομένου ενώπιον



αρμόδιας δικαστικής ή διοικητικής αρχής, συμβολαιογράφου ή αρμόδιου επαγγελματικού ή εμπορικού οργανισμού του κράτους - μέλους ή της χώρας καταγωγής ή της χώρας όπου είναι εγκατεστημένος ο οικονομικός φορέας. Οι αρμόδιες δημόσιες αρχές παρέχουν, όπου κρίνεται αναγκαίο, επίσημη δήλωση στην οποία αναφέρεται ότι δεν εκδίδονται τα έγγραφα ή τα πιστοποιητικά της παρούσας παραγράφου ή ότι τα έγγραφα αυτά δεν καλύπτουν όλες τις περιπτώσεις που αναφέρονται στις παραγράφους 2.2.3.1 και 2.2.3.2 περ. α' και β', καθώς και στην περ. β' της παραγράφου 2.2.3.4. Οι επίσημες δηλώσεις καθίστανται διαθέσιμες μέσω του επιγραμμικού αποθετηρίου πιστοποιητικών (e-Certis) του άρθρου 81 του ν. 4412/2016.

Ειδικότερα οι οικονομικοί φορείς προσκομίζουν:

α) για την παράγραφο 2.2.3.1 απόσπασμα του σχετικού μητρώου, όπως του ποινικού μητρώου ή, ελλείψει αυτού, ισόδυναμο έγγραφο που εκδίδεται από αρμόδια δικαστική ή διοικητική αρχή του κράτους-μέλους ή της χώρας καταγωγής ή της χώρας όπου είναι εγκατεστημένος ο οικονομικός φορέας, από το οποίο προκύπτει ότι πληρούνται αυτές οι προϋποθέσεις, που να έχει εκδοθεί έως τρεις (3) μήνες πριν από την υποβολή του.

Η υποχρέωση προσκόμισης του ως άνω αποσπάσματος αφορά και στα μέλη του διοικητικού, διευθυντικού ή εποπτικού οργάνου του εν λόγω οικονομικού φορέα ή στα πρόσωπα που έχουν εξουσία εκπροσώπησης, λήψης αποφάσεων ή ελέγχου σε αυτό κατά τα ειδικότερα αναφερόμενα στην ως άνω παράγραφο 2.2.3.1,

β) για την παράγραφο 2.2.3.2 πιστοποιητικό που εκδίδεται από την αρμόδια αρχή του οικείου κράτους - μέλους ή χώρας, που να είναι εν ισχύ κατά το χρόνο υποβολής του, άλλως, στην περίπτωση που δεν αναφέρεται σε αυτό χρόνος ισχύος, που να έχει εκδοθεί έως τρεις (3) μήνες πριν από την υποβολή του.

Ιδίως οι οικονομικοί φορείς που είναι εγκατεστημένοι στην Ελλάδα προσκομίζουν:

i) Για την απόδειξη της εκπλήρωσης των φορολογικών υποχρεώσεων της παραγράφου 2.2.3.2 περίπτωση (α) αποδεικτικό ενημερότητας εκδιδόμενο από την Α.Α.Δ.Ε. ή (β) βεβαίωση οφειλής από την ΑΑΔΕ από την οποία αποδεικνύεται ότι το σύνολο της οφειλής, συμπεριλαμβανομένων προσθέτων φόρων, προσαυξήσεων, τόκων και εν γένει πάσης φύσεως επιβαρύνσεων της οφειλής δεν υπερβαίνει το ποσό των 1.000 ευρώ.

ii) Για την απόδειξη της εκπλήρωσης των υποχρεώσεων προς τους οργανισμούς κοινωνικής ασφάλισης της παραγράφου 2.2.3.2 περίπτωση α' πιστοποιητικό εκδιδόμενο από τον e-ΕΦΚΑ ή βεβαίωση οφειλής από τον e-ΕΦΚΑ, από την οποία αποδεικνύεται ότι το σύνολο της οφειλής, συμπεριλαμβανομένων προσθέτων φόρων, προσαυξήσεων, τόκων και εν γένει πάσης φύσεως επιβαρύνσεων της οφειλής δεν υπερβαίνει το ποσό των 1.000 ευρώ.

Επιπλέον, προσκομίζεται υπεύθυνη δήλωση του οικονομικού φορέα αναφορικά με τους οργανισμούς κοινωνικής ασφάλισης στους οποίους οφείλει να καταβάλει εισφορές. Στην περίπτωση που ο οικονομικός φορέας έχει την εγκατάστασή του στην Ελλάδα η συγκεκριμένη υπεύθυνη δήλωση αφορά οργανισμούς κύριας και επικουρικής ασφάλισης.

iii) Για την παράγραφο 2.2.3.2 περίπτωση α', πλέον των ως άνω πιστοποιητικών, υπεύθυνη δήλωση ότι δεν έχει εκδοθεί δικαστική ή διοικητική απόφαση με τελεσίδικη και δεσμευτική ισχύ για την αθέτηση των υποχρεώσεών τους όσον αφορά στην καταβολή φόρων ή εισφορών κοινωνικής ασφάλισης.

γ) για την παράγραφο 2.2.3.4 περίπτωση β' πιστοποιητικό που εκδίδεται από την αρμόδια αρχή του οικείου κράτους - μέλους ή χώρας, που να έχει εκδοθεί έως τρεις (3) μήνες πριν από την υποβολή του.

Ιδίως οι οικονομικοί φορείς που είναι εγκατεστημένοι στην Ελλάδα προσκομίζουν:

i) Ενιαίο Πιστοποιητικό Δικαστικής Φερεγγυότητας από το αρμόδιο Πρωτοδικείο, από το οποίο προκύπτει ότι δεν τελούν υπό πτώχευση, πτωχευτικό συμβιβασμό ή υπό αναγκαστική διαχείριση ή δικαστική



εκκαθάριση ή ότι δεν έχουν υπαχθεί σε διαδικασία εξυγίανσης. Για τις ΙΚΕ προσκομίζεται επιπλέον και πιστοποιητικό του Γ.Ε.Μ.Η. περί μη έκδοσης απόφασης λύσης ή κατάθεσης αίτησης λύσης του νομικού προσώπου, ενώ για τις ΕΠΕ προσκομίζεται επιπλέον πιστοποιητικό μεταβολών.

ii) Πιστοποιητικό του Γ.Ε.Μ.Η. από το οποίο προκύπτει ότι το νομικό πρόσωπο δεν έχει λυθεί και τεθεί υπό εκκαθάριση με απόφαση των εταίρων.

iii) Εκτύπωση της καρτέλας “Στοιχεία Μητρώου/ Επιχείρησης” από την ηλεκτρονική πλατφόρμα της Ανεξάρτητης Αρχής Δημοσίων Εσόδων, όπως αυτά εμφανίζονται στο taxinet, από την οποία να προκύπτει η μη αναστολή της επιχειρηματικής δραστηριότητάς τους.

Προκειμένου για τα σωματεία και τους συνεταιρισμούς, το Ενιαίο Πιστοποιητικό Δικαστικής Φερεγγυότητας εκδίδεται για τα σωματεία από το αρμόδιο Πρωτοδικείο, και για τους συνεταιρισμούς για το χρονικό διάστημα έως τις 31.12.2019 από το Ειρηνοδικείο και μετά την παραπάνω ημερομηνία από το Γ.Ε.Μ.Η.

δ) Για τις λοιπές περιπτώσεις της παραγράφου 2.2.3.4, υπεύθυνη δήλωση του προσφέροντος οικονομικού φορέα ότι δεν συντρέχουν στο πρόσωπό του οι οριζόμενοι στην παράγραφο λόγοι αποκλεισμού.

ε) για την παράγραφο 2.2.3.9 υπεύθυνη δήλωση του προσφέροντος οικονομικού φορέα περί μη επιβολής σε βάρος του της κύρωσης του οριζόντιου αποκλεισμού, σύμφωνα τις διατάξεις της κείμενης νομοθεσίας

στ) για την παράγραφο 2.2.3.5 δικαιολογητικά ονομαστικοποίησης των μετοχών, που καθορίζονται κατωτέρω, εφόσον ο προσωρινός ανάδοχος είναι ανώνυμη εταιρία ή νομικό πρόσωπο στη μετοχική σύνθεση του οποίου συμμετέχει ανώνυμη εταιρία ή νομικό πρόσωπο της αλλοδαπής που αντιστοιχεί σε ανώνυμη εταιρία (πλην των περιπτώσεων που αναφέρθηκαν στην παρ. 2.2.3.5 της παρούσας ανωτέρω).

Συγκεκριμένα, προσκομίζονται:

i) Για την απόδειξη της εξαίρεσης από την υποχρέωση ονομαστικοποίησης των μετοχών τους κατά την περ. α) της παραγράφου 2.2.3.5 βεβαίωση του αρμοδίου Χρηματιστηρίου.

ii) Όσον αφορά την εξαίρεση της περ. β) της παραγράφου 2.2.3.5, για την απόδειξη του ελέγχου δικαιωμάτων ψήφου υπεύθυνη δήλωση της ελεγχόμενης εταιρείας και, εάν αυτή είναι διαφορετική του προσωρινού αναδόχου, πρόσθετη υπεύθυνη δήλωση του τελευταίου, στις οποίες αναφέρονται οι επιχειρήσεις επενδύσεων, οι εταιρείες διαχείρισης κεφαλαίων/ενεργητικού ή κεφαλαίων επιχειρηματικών συμμετοχών, ανά περίπτωση και το συνολικό ποσοστό των δικαιωμάτων ψήφου που ελέγχουν στην ελεγχόμενη από αυτές εταιρεία. Οι υπεύθυνες αυτές δηλώσεις συνοδεύονται υποχρεωτικά από βεβαίωση ή άλλο έγγραφο από το οποίο προκύπτει ότι οι ελέγχουσες τα δικαιώματα ψήφου εταιρείες είναι εποπτευόμενες κατά τα οριζόμενα στην παράγραφο 2.2.3.5.

iii) Δικαιολογητικά ονομαστικοποίησης μετοχών του προσωρινού αναδόχου:

- Πιστοποιητικό αρμόδιας αρχής του κράτους της έδρας, από το οποίο να προκύπτει ότι οι μετοχές είναι ονομαστικές, που να έχει εκδοθεί έως τριάντα (30) εργάσιμες ημέρες πριν από την υποβολή του.

- Αναλυτική κατάσταση με τα στοιχεία των μετόχων της εταιρείας και τον αριθμό των μετοχών κάθε μετόχου (μετοχολόγιο), όπως τα στοιχεία αυτά είναι καταχωρημένα στο βιβλίο μετόχων της εταιρείας, το πολύ τριάντα (30) εργάσιμες ημέρες πριν από την ημέρα υποβολής της προσφοράς.

Ειδικότερα:

- Όσον αφορά στις **εγκατεστημένες στην Ελλάδα ανώνυμες εταιρείες** υποβάλλεται πιστοποιητικό του Γ.Ε.Μ.Η. από το οποίο να προκύπτει ότι οι μετοχές τους είναι ονομαστικές και αναλυτική κατάσταση με τα στοιχεία των μετόχων της εταιρείας και τον αριθμό των μετοχών κάθε μετόχου (μετοχολόγιο), όπως τα



στοιχεία αυτά είναι καταχωρημένα στο βιβλίο μετόχων της εταιρείας, το πολύ τριάντα (30) εργάσιμες ημέρες πριν από την ημέρα υποβολής της προσφοράς.

- Όσον αφορά στις **αλλοδαπές ανώνυμες εταιρίες ή αλλοδαπά νομικά πρόσωπα που αντιστοιχούν σε ανώνυμες εταιρείες:**

A) εφόσον έχουν κατά το δίκαιο της έδρας τους ονομαστικές μετοχές, προσκομίζουν:

i) Πιστοποιητικό αρμόδιας αρχής του κράτους της έδρας, από το οποίο να προκύπτει ότι οι μετοχές τους είναι ονομαστικές.

ii) Αναλυτική κατάσταση μετόχων, με τον αριθμό των μετοχών του κάθε μετόχου, όπως τα στοιχεία αυτά είναι καταχωρημένα στο βιβλίο μετόχων της εταιρείας με ημερομηνία το πολύ 30 εργάσιμες ημέρες πριν την υποβολή της προσφοράς.

iii) Κάθε άλλο στοιχείο από το οποίο να προκύπτει η ονομαστικοποίηση μέχρι φυσικού προσώπου των μετοχών, που έχει συντελεστεί τις τελευταίες 30 (τριάντα) εργάσιμες ημέρες πριν την υποβολή της προσφοράς.

B) εφόσον δεν έχουν υποχρέωση ονομαστικοποίησης μετοχών ή δεν προβλέπεται η ονομαστικοποίηση των μετοχών, προσκομίζουν:

i) βεβαίωση περί μη υποχρέωσης ονομαστικοποίησης των μετοχών από αρμόδια αρχή, εφόσον υπάρχει σχετική πρόβλεψη, διαφορετικά προσκομίζεται υπεύθυνη δήλωση του διαγωνιζόμενου. Για την περίπτωση μη πρόβλεψης ονομαστικοποίησης προσκομίζεται υπεύθυνη δήλωση του διαγωνιζόμενου,

ii) έγκυρη και ενημερωμένη κατάσταση προσώπων που κατέχουν τουλάχιστον 1% των μετοχών ή δικαιωμάτων ψήφου,

iii) εάν δεν τηρείται τέτοια κατάσταση, προσκομίζεται σχετική κατάσταση προσώπων, που κατέχουν τουλάχιστον ένα τοις εκατό (1%) των μετοχών ή δικαιωμάτων ψήφου, σύμφωνα με την τελευταία Γενική Συνέλευση, αν τα πρόσωπα αυτά είναι γνωστά στην εταιρεία. Σε αντίθετη περίπτωση, η εταιρεία αιτιολογεί τους λόγους που δεν είναι γνωστά τα ως άνω πρόσωπα, η δε Διενεργούσα αρχή δεν διαθέτει διακριτική ευχέρεια κατά την κρίση της αιτιολογίας αυτής.

Όλα τα ανωτέρω έγγραφα πρέπει να είναι επικυρωμένα από την κατά νόμον αρμόδια αρχή του κράτους της έδρας του υποψηφίου και να συνοδεύονται από επίσημη μετάφραση στην ελληνική.

Ελλείψεις στα δικαιολογητικά ονομαστικοποίησης των μετοχών συμπληρώνονται κατά την παράγραφο 3.1.2 της παρούσας.

iv. Το ΤΑΙΠΕΔ ελέγχει επί ποινή απαραδέκτου της προσφοράς εάν στη διαδικασία συμμετέχει εξωχώρια εταιρεία από «μη συνεργάσιμα κράτη στον φορολογικό τομέα» κατά την έννοια των παρ. 3 και 4 του άρθρου 65 του ν. 4172/2013, καθώς και από κράτη που έχουν προνομιακό φορολογικό καθεστώς, όπως αυτά ορίζονται στον κατάλογο της απόφασης της παρ. 7 του άρθρου 65 του ως άνω Κώδικα, κατά τα αναφερόμενα στην περίπτωση α' της παραγράφου 4 του άρθρου 4 του ν. 3310/2005. Ο προσωρινός ανάδοχος υποβάλλει, πέραν των ως άνω δικαιολογητικών ονομαστικοποίησης, υπεύθυνη δήλωση ότι δεν είναι εξωχώρια εταιρεία, κατά την ανωτέρω έννοια και δεν εμπίπτει στις διατάξεις της παρ.4 εδαφ. α & β του άρθρου 4 του ν. 3310/2005, όπως ισχύει.

ζ) Για την απόδειξη του δικαιώματος συμμετοχής κατά την παράγραφο 2.2.3.5α, υποβάλλεται από τον προσωρινό ανάδοχο, μαζί με τα υπόλοιπα δικαιολογητικά κατακύρωσης, υπεύθυνη δήλωση, στην οποία δηλώνεται ότι δεν συντρέχουν οι καταστάσεις ρωσικής εμπλοκής που περιγράφονται στην εν λόγω



παράγραφο (υπόδειγμα του περιεχομένου της υπεύθυνης δήλωσης περιλαμβάνεται στο Παράρτημα VIII της παρούσας Διακήρυξης). Η υπεύθυνη δήλωση υπογράφεται από τον νόμιμο εκπρόσωπο του οικονομικού φορέα, σύμφωνα με τα προβλεπόμενα στο άρθρο 79Α του ν. 4412/2016.

B.2. Για την απόδειξη της απαίτησης του άρθρου 2.2.4. (απόδειξη καταλληλότητας για την άσκηση επαγγελματικής δραστηριότητας) προσκομίζουν πιστοποιητικό/βεβαίωση του οικείου επαγγελματικού ή εμπορικού μητρώου του κράτους εγκατάστασης. Οι οικονομικοί φορείς που είναι εγκατεστημένοι σε κράτος μέλος της Ευρωπαϊκής Ένωσης προσκομίζουν πιστοποιητικό/βεβαίωση του αντίστοιχου επαγγελματικού ή εμπορικού μητρώου του Παραρτήματος XI του Προσαρτήματος Α' του ν. 4412/2016, με το οποίο πιστοποιείται αφενός η εγγραφή τους σε αυτό και αφετέρου το ειδικό επάγγελμά τους. Στην περίπτωση που χώρα δεν τηρεί τέτοιο μητρώο, το έγγραφο ή το πιστοποιητικό μπορεί να αντικαθίσταται από ένορκη βεβαίωση ή, στα κράτη - μέλη ή στις χώρες όπου δεν προβλέπεται ένορκη βεβαίωση, από υπεύθυνη δήλωση του ενδιαφερομένου ενώπιον αρμόδιας δικαστικής ή διοικητικής αρχής, συμβολαιογράφου ή αρμόδιου επαγγελματικού ή εμπορικού οργανισμού της χώρας καταγωγής ή της χώρας όπου είναι εγκατεστημένος ο οικονομικός φορέας ότι δεν τηρείται τέτοιο μητρώο και ότι ασκεί τη δραστηριότητα που απαιτείται για την εκτέλεση του αντικειμένου της υπό ανάθεση σύμβασης.

Οι εγκατεστημένοι στην Ελλάδα οικονομικοί φορείς προσκομίζουν βεβαίωση εγγραφής στο Βιοτεχνικό ή Εμπορικό ή Βιομηχανικό Επιμελητήριο ή πιστοποιητικό που εκδίδεται από την οικεία υπηρεσία του Γ.Ε.Μ.Η. των ως άνω Επιμελητηρίων.

Επισημαίνεται ότι τα δικαιολογητικά που αφορούν στην απόδειξη της απαίτησης του άρθρου 2.2.4 (απόδειξη καταλληλότητας για την άσκηση επαγγελματικής δραστηριότητας) γίνονται αποδεκτά, εφόσον έχουν εκδοθεί έως τριάντα (30) εργάσιμες ημέρες πριν από την υποβολή τους, εκτός εάν, σύμφωνα με τις ειδικότερες διατάξεις αυτών, φέρουν συγκεκριμένο χρόνο ισχύος.

B.3. Για την απόδειξη της οικονομικής και χρηματοοικονομικής επάρκειας της παραγράφου 2.2.5 οι οικονομικοί φορείς προσκομίζουν:

Ισολογισμούς σύμφωνα με την περί εταιρειών νομοθεσία της χώρας όπου είναι εγκατεστημένοι, των τελευταίων τριών (3) κλεισμένων διαχειριστικών χρήσεων (2022, 2021, 2020), σε περίπτωση που υποχρεούται στην έκδοση Ισολογισμών ή φορολογικά έγγραφα για την επιβεβαίωση του κύκλου εργασιών του ή Ένορκη Βεβαίωση του συνολικού ύψους του ετήσιου κύκλου εργασιών, σε περίπτωση που δεν υποχρεούται στην έκδοση Ισολογισμών ή/και αποσπάσματα οικονομικών καταστάσεων, τα οποία αντιστοιχούν, σε κάθε περίπτωση, στα κριτήρια οικονομικής και χρηματοοικονομικής επάρκειας που έχουν τεθεί στην παράγραφο 2.2.5.

Οι αλλοδαποί οικονομικοί φορείς υποβάλλουν τα πιστοποιητικά της ως άνω παραγράφου ή άλλα ισοδύναμα έγγραφα ή αποδεικτικά μέσα εκδοθέντα από τις κατά περίπτωση αρμόδιες δικαστικές ή διοικητικές Αρχές της χώρας εγκατάστασής τους.

Εάν ο Οικονομικός Φορέας δεν είναι σε θέση να παράσχει τα προαναφερόμενα έγγραφα (ενδεικτικά, σε περίπτωση που η δημοσίευση των εν λόγω εγγράφων δεν απαιτείται βάσει της ισχύουσας νομοθεσίας της χώρας όπου είναι εγκατεστημένος ο οικονομικός φορέας), η χρηματοοικονομική ικανότητα θα αποδεικνύεται μέσω οποιουδήποτε άλλου ισοδύναμου εγγράφου, το οποίο, σύμφωνα με το εθνικό δίκαιο της χώρας στην οποία είναι εγκατεστημένος ο οικονομικός φορέας μπορεί να επιβεβαιώσει το ως άνω κριτήριο.

Εάν ο διαγωνιζόμενος λειτουργεί ή ασκεί επιχειρηματική δραστηριότητα για χρονικό διάστημα μικρότερο των τριών τελευταίων διαχειριστικών χρήσεων, θα πρέπει να υποβάλει στοιχεία για τις διαχειριστικές χρήσεις που λειτουργεί, από τα οποία να προκύπτει ότι συντρέχει η ανωτέρω επάρκεια.



Σε περίπτωση ένωσης οικονομικών φορέων που υποβάλλει κοινή προσφορά, τα ανωτέρω δικαιολογητικά προσκομίζονται για κάθε μέλος της ένωσης ξεχωριστά, αλλά σε κάθε περίπτωση το ανωτέρω κριτήριο πρέπει να πληρούται από τα μέλη της ένωσης αθροιστικά.

B.4. Για την απόδειξη της τεχνικής ικανότητας της παραγράφου 2.2.6 οι οικονομικοί φορείς προσκομίζουν κατάλογο των σύμφωνα με τα αναφερόμενα στο σημείο Α. της παρ. 2.2.6 συμβάσεων, κατά το διάστημα της τελευταίας τριετίας πριν την καταληκτική ημερομηνία υποβολής προσφορών, σύμφωνα με το ακόλουθο Υπόδειγμα:

A/A	ΠΕΛΑΤΗΣ	ΣΥΝΤΟΜΗ ΠΕΡΙΓΡΑΦΗ ΣΥΜΒΑΣΗΣ	ΔΙΑΡΚΕΙΑ ΣΥΜΒΑΣΗΣ (ΑΠΟ – ΕΩΣ)	ΣΥΝΟΠΤΙΚΗ ΠΕΡΙΓΡΑΦΗ ΣΥΝΕΙΣΦΟΡΑΣ ΣΤΗ ΣΥΜΒΑΣΗ (αντικείμενο που εκτέλεσε ο προσφέρων)	ΣΤΟΙΧΕΙΟ ΤΕΚΜΗΡΙΩΣΗΣ (τύπος & ημ/νία)

όπου «ΣΤΟΙΧΕΙΟ ΤΕΚΜΗΡΙΩΣΗΣ»:

α) Για υλοποίηση προμήθειας για δημόσιο φορέα υποβάλλεται η σχετική σύμβαση προμήθειας και βεβαίωση καλής εκτέλεσης ή πρωτόκολλο παραλαβής του δημόσιου φορέα που ανέθεσε την προμήθεια, από το οποίο προκύπτει το είδος και η ποσότητα των ειδών που παραδόθηκαν και η ημερομηνία παράδοσης.

β) Για υλοποίηση προμήθειας για ιδιωτικό φορέα υποβάλλεται η σχετική σύμβαση προμήθειας συνοδευόμενη από το/τα σχετικό/-ά παραστατικό/-ά τιμολόγησης του είδους και το αποδεικτικό πληρωμής ή βεβαίωση καλής εκτέλεσης του ιδιωτικού φορέα που ανέθεσε την προμήθεια ή υπεύθυνη δήλωση του Ν. 1599/1986 του νόμιμου εκπροσώπου του ιδιωτικού φορέα που ανέθεσε την προμήθεια, η οποία βεβαιώνει το είδος και η ποσότητα του είδους που παραδόθηκε και η ημερομηνία παράδοσης και την προσήκουσα εκτέλεση της προμήθειας.

γ) Εάν ο οικονομικός φορέας έχει υλοποιήσει τη σύμβαση ως μέλος ένωσης, προσκομίζει επιπρόσθετα και αντίγραφο του συμφωνητικού που αποδεικνύει το μέρος της σύμβασης που υλοποίησε.

Σημειώνεται ότι το ΤΑΙΠΕΔ διατηρεί το δικαίωμα επαλήθευσης της ακρίβειας και αξιοπιστίας των δηλώσεων με απευθείας επικοινωνία με τους προσδιορισμένους πελάτες, τους οποίους αναφέρει ο προσφέρων.

B.5. Δεν εφαρμόζεται, αλλά διατηρείται για λόγους αρίθμησης.

B.6. Για την απόδειξη της νόμιμης εκπροσώπησης, στις περιπτώσεις που ο οικονομικός φορέας είναι νομικό πρόσωπο και εγγράφεται υποχρεωτικά ή προαιρετικά, κατά την κείμενη νομοθεσία, και δηλώνει την εκπροσώπηση και τις μεταβολές της σε αρμόδια αρχή (π.χ. ΓΕΜΗ), προσκομίζει σχετικό πιστοποιητικό ισχύουσας εκπροσώπησης, το οποίο πρέπει να έχει εκδοθεί έως τριάντα (30) εργάσιμες ημέρες πριν από την υποβολή του, εκτός αν αυτό φέρει συγκεκριμένο χρόνο ισχύος.

Ειδικότερα για τους ημεδαπούς οικονομικούς φορείς προσκομίζονται:



i) για την απόδειξη της νόμιμης εκπροσώπησης, στις περιπτώσεις που ο οικονομικός φορέας είναι νομικό πρόσωπο και υποχρεούται, κατά την κείμενη νομοθεσία, να δηλώνει την εκπροσώπηση και τις μεταβολές της στο ΓΕΜΗ, προσκομίζει σχετικό πιστοποιητικό ισχύουσας εκπροσώπησης, το οποίο πρέπει να έχει εκδοθεί έως τριάντα (30) εργάσιμες ημέρες πριν από την υποβολή του.

ii) Για την απόδειξη της νόμιμης σύστασης και των μεταβολών του νομικού προσώπου γενικό πιστοποιητικό μεταβολών του ΓΕΜΗ, εφόσον έχει εκδοθεί έως τρεις (3) μήνες πριν από την υποβολή του.

Στις λοιπές περιπτώσεις τα κατά περίπτωση νομιμοποιητικά έγγραφα σύστασης και νόμιμης εκπροσώπησης (όπως καταστατικά, πιστοποιητικά μεταβολών, αντίστοιχα ΦΕΚ, αποφάσεις συγκρότησης οργάνων διοίκησης σε σώμα, κ.λπ., ανάλογα με τη νομική μορφή του οικονομικού φορέα), συνοδευόμενα από υπεύθυνη δήλωση του νόμιμου εκπροσώπου ότι εξακολουθούν να ισχύουν κατά την υποβολή τους.

Σε περίπτωση που για τη διενέργεια της παρούσας διαδικασίας ανάθεσης έχουν χορηγηθεί εξουσίες σε πρόσωπο πλέον αυτών που αναφέρονται στα παραπάνω έγγραφα, προσκομίζεται επιπλέον απόφαση-πρακτικό του αρμοδίου καταστατικού οργάνου διοίκησης του νομικού προσώπου με την οποία χορηγήθηκαν οι σχετικές εξουσίες. Όσον αφορά τα φυσικά πρόσωπα, εφόσον έχουν χορηγηθεί εξουσίες σε τρίτα πρόσωπα, προσκομίζεται εξουσιοδότηση του οικονομικού φορέα.

Οι αλλοδαποί οικονομικοί φορείς προσκομίζουν τα προβλεπόμενα, κατά τη νομοθεσία της χώρας εγκατάστασης, αποδεικτικά έγγραφα, και εφόσον δεν προβλέπονται, υπεύθυνη δήλωση του νόμιμου εκπροσώπου, από την οποία αποδεικνύονται τα ανωτέρω ως προς τη νόμιμη σύσταση, μεταβολές και εκπροσώπηση του οικονομικού φορέα.

Οι ως άνω υπεύθυνες δηλώσεις γίνονται αποδεκτές, εφόσον έχουν συνταχθεί μετά την κοινοποίηση της πρόσκλησης για την υποβολή των δικαιολογητικών.

Από τα ανωτέρω έγγραφα πρέπει να προκύπτουν η νόμιμη σύσταση του οικονομικού φορέα, όλες οι σχετικές τροποποιήσεις των καταστατικών, το/τα πρόσωπο/α που δεσμεύει/ουν νόμιμα την εταιρία κατά την ημερομηνία διενέργειας του διαγωνισμού (νόμιμος εκπρόσωπος, δικαίωμα υπογραφής κ.λπ.), τυχόν τρίτοι, στους οποίους έχει χορηγηθεί εξουσία εκπροσώπησης, καθώς και η θητεία του/των ή/και των μελών του οργάνου διοίκησης/ νόμιμου εκπροσώπου.

B.7. Οι οικονομικοί φορείς που είναι εγγεγραμμένοι σε επίσημους καταλόγους που προβλέπονται από τις εκάστοτε ισχύουσες εθνικές διατάξεις ή διαθέτουν πιστοποίηση από οργανισμούς πιστοποίησης που συμμορφώνονται με τα ευρωπαϊκά πρότυπα πιστοποίησης, κατά την έννοια του Παραρτήματος VII του Προσαρτήματος Α' του ν. 4412/2016, μπορούν να προσκομίζουν στις αναθέτουσες αρχές πιστοποιητικό εγγραφής εκδιδόμενο από την αρμόδια αρχή ή το πιστοποιητικό που εκδίδεται από τον αρμόδιο οργανισμό πιστοποίησης.

Στα πιστοποιητικά αυτά αναφέρονται τα δικαιολογητικά βάσει των οποίων έγινε η εγγραφή των εν λόγω οικονομικών φορέων στον επίσημο κατάλογο ή η πιστοποίηση και η κατάταξη στον εν λόγω κατάλογο.

Η πιστοποιούμενη εγγραφή στους επίσημους καταλόγους από τους αρμόδιους οργανισμούς ή το πιστοποιητικό, που εκδίδεται από τον οργανισμό πιστοποίησης, συνιστά τεκμήριο καταλληλότητας όσον αφορά τις απαιτήσεις ποιοτικής επιλογής, τις οποίες καλύπτει ο επίσημος κατάλογος ή το πιστοποιητικό.

Οι οικονομικοί φορείς που είναι εγγεγραμμένοι σε επίσημους καταλόγους απαλλάσσονται από την υποχρέωση υποβολής των δικαιολογητικών που αναφέρονται στο πιστοποιητικό εγγραφής τους. Ειδικώς όσον αφορά την καταβολή των εισφορών κοινωνικής ασφάλισης και των φόρων και τελών, προσκομίζονται επιπροσθέτως της βεβαίωσης εγγραφής στον επίσημο κατάλογο και πιστοποιητικά, κατά τα οριζόμενα ανωτέρω στην περίπτωση B.1, υποπερ. i, ii και iii της περ. β.



B.8. Οι ενώσεις οικονομικών φορέων που υποβάλλουν κοινή προσφορά, υποβάλλουν τα παραπάνω, κατά περίπτωση δικαιολογητικά, για κάθε οικονομικό φορέα που συμμετέχει στην ένωση, σύμφωνα με τα ειδικότερα προβλεπόμενα στο άρθρο 19 παρ. 2 του ν. 4412/2016.

B.9. Στην περίπτωση που οικονομικός φορέας επιθυμεί να στηριχθεί στις ικανότητες άλλων φορέων, σύμφωνα με την παράγραφο 2.2.8 για την απόδειξη ότι θα έχει στη διάθεσή του τους αναγκαίους πόρους, προσκομίζει, ιδίως, σχετική έγγραφη δέσμευση των φορέων αυτών για τον σκοπό αυτό. Ειδικότερα, προσκομίζεται έγγραφο (συμφωνητικό ή σε περίπτωση νομικού προσώπου απόφαση του αρμοδίου οργάνου διοίκησης αυτού ή σε περίπτωση φυσικού προσώπου υπεύθυνη δήλωση), δυνάμει του οποίου αμφότεροι, διαγωνιζόμενος οικονομικός φορέας και τρίτος φορέας, εγκρίνουν τη μεταξύ τους συνεργασία για την κατά περίπτωση παροχή προς τον διαγωνιζόμενο της χρηματοοικονομικής ικανότητας του φορέα, ώστε αυτή να είναι στη διάθεση του διαγωνιζόμενου για την εκτέλεση της Σύμβασης. Η σχετική αναφορά θα πρέπει να είναι λεπτομερής και να αναφέρει κατ' ελάχιστον τους συγκεκριμένους πόρους που θα είναι διαθέσιμοι για την εκτέλεση της σύμβασης και τον τρόπο δια του οποίου θα χρησιμοποιηθούν αυτοί για την εκτέλεση της σύμβασης. Ο τρίτος θα δεσμεύεται ρητά ότι θα διαθέσει στον διαγωνιζόμενο τους συγκεκριμένους πόρους κατά τη διάρκεια της σύμβασης και ο διαγωνιζόμενος ότι θα κάνει χρήση αυτών σε περίπτωση που του ανατεθεί η σύμβαση.

Σε περίπτωση που ο τρίτος διαθέτει χρηματοοικονομική επάρκεια, θα δηλώνει επίσης ότι καθίσταται από κοινού με τον διαγωνιζόμενο υπεύθυνος για την εκτέλεση της σύμβασης.

B.10. Στην περίπτωση που ο οικονομικός φορέας δηλώνει στην προσφορά του ότι θα κάνει χρήση υπεργολάβων, στις ικανότητες των οποίων δεν στηρίζεται, προσκομίζεται υπεύθυνη δήλωση του προσφέροντος με αναφορά του τμήματος της σύμβασης το οποίο προτίθεται να αναθέσει σε τρίτους υπό μορφή υπεργολαβίας και υπεύθυνη δήλωση των υπεργολάβων ότι αποδέχονται την εκτέλεση του μέρους της σύμβασης.

B.11. Ο προσωρινός ανάδοχος, εφόσον υπέχει υποχρέωση εγγραφής στο Κεντρικό Μητρώο Πραγματικών Δικαιούχων του άρθρου 20 του ν. 4557/2018 (Α' 139), ως ισχύει, υποβάλλει εκτύπωση των στοιχείων και πληροφοριών από το εν λόγω Μητρώο, συνοδευόμενη από Υπεύθυνη Δήλωση (της παρ. 4 του άρθρου 8 του ν. 1599/1986), αρμοδίως υπογεγραμμένη, στην οποία θα δηλώνονται τα στοιχεία των πραγματικών δικαιούχων του προσωρινού αναδόχου (κατ' ελάχιστον, όνομα, επώνυμο, αριθμός φορολογικού μητρώου και ημερομηνία γέννησης), όπως αυτός ορίζεται στο άρθρο 3 σημείο 6 της Οδηγίας (ΕΕ) 2015/849 του Ευρωπαϊκού Κοινοβουλίου και του Συμβουλίου, το οποίο ενσωματώθηκε στην παρ. 17 του άρθρου 3 του ν. 4557/2018.

Για τις περιπτώσεις εισηγμένων εταιρειών σε ρυθμιζόμενη αγορά ή σε Πολυμερή Μηχανισμό Διαπραγμάτευσης, προσκομίζονται τα στοιχεία που προβλέπονται στην παράγραφο 2 του άρθρου 20 του ν. 4557/2018 (Α' 139), τα οποία, σε κάθε περίπτωση, συνοδεύονται από Υπεύθυνη Δήλωση της παρ. 4 του άρθρου 8 του ν. 1599/1986 (Α' 75), αρμοδίως υπογεγραμμένη, στην οποία θα δηλώνονται τα στοιχεία των φυσικών προσώπων (κατ' ελάχιστον, όνομα, επώνυμο, αριθμός φορολογικού μητρώου και ημερομηνία γέννησης) που κατέχουν άμεσα ή έμμεσα μετοχές με δικαίωμα ψήφου άνω του 5% ή που λογίζονται ως ΠΔ κατά την έννοια του άρθρου 3 σημείο 6 της Οδηγίας (ΕΕ) 2015/849.

Η προαναφερθείσα υποχρέωση προσκόμισης Υπεύθυνης Δήλωσης εφαρμόζεται και για την περίπτωση που ο οικονομικός φορέας ανάδοχος είναι αλλοδαπός φορέας, οπότε και προσκομίζεται κείμενο ανάλογης αποδεικτικής αξίας, σύμφωνα με τις διατάξεις της χώρας προέλευσής του, το οποίο θα συνοδεύεται από επίσημη μετάφρασή του στα Ελληνικά κατά τα οριζόμενα στο άρθρο 2.1.4 της παρούσας.



Αν, και μόνο εφόσον εξαντληθούν όλα τα δυνατά μέσα και ελλείψει βάσιμων υποψιών, δεν προσδιοριστεί κανένα πρόσωπο ως πραγματικός δικαιούχος κατά την έννοια των ανωτέρω, το ή τα φυσικά πρόσωπα που κατέχουν θέση ανώτατου διοικητικού στελέχους διευθύνοντος την εταιρεία δύνανται να θεωρούνται ως πραγματικοί δικαιούχοι.

Για την περίπτωση ένωσης οικονομικών φορέων που υπέβαλαν κοινή προσφορά, τα παραπάνω υποβάλλονται για κάθε οικονομικό φορέα που συμμετέχει στην ένωση, σύμφωνα με τα ειδικότερα προβλεπόμενα στο άρθρο 19 παρ. 2 του ν. 4412/2016.

Ο οριστικός ανάδοχος υποχρεούται, σε περίπτωση επικαιροποίησης των στοιχείων των πραγματικών δικαιούχων, να γνωστοποιεί στην Αναθέτουσα Αρχή, καθ' όλη τη διάρκεια της σύμβασης μέχρι και την αποπληρωμή της, τα επικαιροποιημένα στοιχεία εντός των προβλεπόμενων προθεσμιών ως αυτές ορίζονται κατά περίπτωση στον ν. 4557/2018 και στον ν. 3556/2007.

B.12. Επισημαίνεται ότι γίνονται αποδεκτές:

οι ένορκες βεβαιώσεις που αναφέρονται στην παρούσα Διακήρυξη, εφόσον έχουν συνταχθεί έως τρεις (3) μήνες πριν από την υποβολή τους,

οι υπεύθυνες δηλώσεις, εφόσον έχουν συνταχθεί μετά την κοινοποίηση της πρόσκλησης για την υποβολή των δικαιολογητικών. Σημειώνεται ότι δεν απαιτείται θεώρηση του γνησίου της υπογραφής τους.

2.3 Κριτήρια Ανάθεσης

2.3.1 Κριτήριο ανάθεσης

Κριτήριο ανάθεσης της Σύμβασης είναι η πλέον συμφέρουσα από οικονομική άποψη προσφορά βάσει τιμής. Ο μειοδότης θα ανακηρύσσεται αυτοτελώς για κάθε Τμήμα, σύμφωνα με τη διαδικασία του άρθρου 3.1.

2.4 Κατάρτιση - Περιεχόμενο Προσφορών

2.4.1 Γενικοί όροι υποβολής προσφορών

2.4.1.1. Οι προσφορές υποβάλλονται με βάση τις απαιτήσεις της παρούσας Διακήρυξης, για ένα ή περισσότερα ή για όλα τα Τμήματα της σύμβασης, για το σύνολο της προκηρυχθείσας ποσότητας της προμήθειας ανά είδος /Τμήμα.

2.4.1.2. Δεν επιτρέπονται εναλλακτικές προσφορές ούτε προσφορές για μέρος των Τμημάτων ούτε αντιπροσφορές σε κανένα στάδιο του Διαγωνισμού.

2.4.1.3. Η ένωση Οικονομικών Φορέων υποβάλλει κοινή προσφορά, η οποία υπογράφεται υποχρεωτικά ηλεκτρονικά είτε από όλους τους Οικονομικούς Φορείς που αποτελούν την ένωση, είτε από εκπρόσωπό τους νομίμως εξουσιοδοτημένο. Στην προσφορά, απαραιτήτως πρέπει να προσδιορίζεται η έκταση και το είδος της συμμετοχής του (συμπεριλαμβανομένης της κατανομής αμοιβής μεταξύ τους) κάθε μέλους της ένωσης, καθώς και ο εκπρόσωπος/συντονιστής αυτής. Η εν λόγω δήλωση περιλαμβάνεται είτε στο ΕΕΕΣ (Μέρος II. Ενότητα Α) είτε στη συνοδευτική αυτού υπεύθυνη δήλωση που δύνανται να υποβάλλουν τα μέλη της ένωσης. Για την υπογραφή της προδικαστικής προσφυγής από τον εκπρόσωπο / συντονιστή της ένωσης



απαιτείται ρητή εξουσιοδότηση. Η εν λόγω εξουσιοδότηση μπορεί να περιλαμβάνεται είτε στο ΕΕΕΣ (Μέρος ΙΙ. Ενότητα Α), είτε στη συνοδευτική αυτού υπεύθυνη δήλωση, είτε στα έγγραφα συμφωνίας των οικονομικών φορέων για συμμετοχή στο διαγωνισμό ως ένωση, είτε στα πρακτικά των αρμοδίων οργάνων διοίκησης των μελών της ένωσης.

2.4.1.4. Οι οικονομικοί φορείς μπορούν να αποσύρουν την προσφορά τους, πριν την καταληκτική ημερομηνία υποβολής προσφοράς, χωρίς να απαιτείται έγκριση εκ μέρους του αποφαινομένου οργάνου του ΤΑΙΠΕΔ, υποβάλλοντας έγγραφη ειδοποίηση προς το ΤΑΙΠΕΔ μέσω της λειτουργικότητας «Επικοινωνία» του ΕΣΗΔΗΣ.

2.4.1.5. Το ΤΑΙΠΕΔ διατηρεί το δικαίωμα να κατακυρώσει, αιτιολογημένα και κατόπιν γνώμης της Επιτροπής Διαγωνισμού, μεγαλύτερη ποσότητα συμβατικών ειδών στον ανάδοχο κάθε Τμήματος και μέχρι εκατόν είκοσι τοις εκατό (120%) της ποσότητας του Τμήματος αυτού, υπό τον όρο ότι δεν σημειώνεται υπέρβαση του συνολικού προϋπολογισμού της σύμβασης.

Σε περίπτωση που οικονομικός φορέας διεκδικεί περισσότερα από ένα Τμήματα, υποχρεούται επί ποινή αποκλεισμού να υποβάλει ξεχωριστή προσφορά ανά Τμήμα. Σε κάθε περίπτωση, η ανάθεση Τμημάτων θα γίνει με τη διαδικασία που προβλέπεται στο άρθρο 3.1. της παρούσας.

2.4.2 Χρόνος και Τρόπος υποβολής προσφορών

2.4.2.1 Τρόπος Υποβολής Προσφοράς

Οι προσφορές υποβάλλονται από τους ενδιαφερόμενους ηλεκτρονικά, μέσω του ΕΣΗΔΗΣ, μέχρι την καταληκτική ημερομηνία και ώρα που ορίζει η παρούσα Διακήρυξη, στην Ελληνική Γλώσσα και σύμφωνα με τα οριζόμενα στον όρο 2.1.4 της παρούσας, σε ηλεκτρονικό φάκελο, σύμφωνα με τα αναφερόμενα στον ν. 4412/2016, ιδίως στα άρθρα 36 και 37 και στην κατ' εξουσιοδότηση της παρ. 5 του άρθρου 36 του ν. 4412/2016 εκδοθείσα υπ' αριθ. 64233/08.06.2021 (Β'2453/09.06.2021) Κοινή Απόφαση των Υπουργών Ανάπτυξης και Επενδύσεων και Ψηφιακής Διακυβέρνησης με θέμα «Ρυθμίσεις τεχνικών ζητημάτων που αφορούν την ανάθεση των Δημοσίων Συμβάσεων Προμηθειών και Υπηρεσιών με χρήση των επιμέρους εργαλείων και διαδικασιών του Εθνικού Συστήματος Ηλεκτρονικών Δημοσίων Συμβάσεων (ΕΣΗΔΗΣ)» (εφεξής Κ.Υ.Α. ΕΣΗΔΗΣ Προμήθειες και Υπηρεσίες).

Μέχρι την καταληκτική ημερομηνία και ώρα που ορίζει η παρούσα Διακήρυξη υποβάλλονται επίσης τα δείγματα των ενδιαφερόμενων οικονομικών φορέων, κατά τα οριζόμενα στον όρο 2.4.2.7 της παρούσας.

Για τη συμμετοχή στον διαγωνισμό οι ενδιαφερόμενοι οικονομικοί φορείς απαιτείται να διαθέτουν προηγμένη ηλεκτρονική υπογραφή που υποστηρίζεται τουλάχιστον από αναγνωρισμένο (εγκεκριμένο) πιστοποιητικό, το οποίο χορηγήθηκε από πάροχο υπηρεσιών πιστοποίησης, ο οποίος περιλαμβάνεται στον κατάλογο εμπιστευσης που προβλέπεται στην απόφαση 2009/767/ΕΚ και σύμφωνα με τα οριζόμενα στο Κανονισμό (ΕΕ) 910/2014 και να εγγραφούν στο ΕΣΗΔΗΣ, σύμφωνα με την περ. β της παρ. 2 του άρθρου 37 του ν. 4412/2016 και τις διατάξεις του άρθρου 6 της Κ.Υ.Α. ΕΣΗΔΗΣ Προμήθειες και Υπηρεσίες.

2.4.2.2 Χρόνος Υποβολής Προσφοράς

Ο χρόνος υποβολής της προσφοράς μέσω του ΕΣΗΔΗΣ βεβαιώνεται αυτόματα από το ΕΣΗΔΗΣ με υπηρεσίες χρονοσήμανσης, σύμφωνα με τα οριζόμενα στο άρθρο 37 του ν. 4412/2016 και τις διατάξεις του άρθρου 10 της ως άνω κοινής υπουργικής απόφασης.

Μετά την παρέλευση της καταληκτικής ημερομηνίας και ώρας, δεν υπάρχει η δυνατότητα υποβολής



προσφοράς στο ΕΣΗΔΗΣ. Σε περιπτώσεις τεχνικής αδυναμίας λειτουργίας του ΕΣΗΔΗΣ, το ΤΑΙΠΕΔ ρυθμίζει τα της συνέχειας του διαγωνισμού με αιτιολογημένη απόφασή του.

Ο χρόνος υποβολής των δειγμάτων ενώπιον της αρμόδιας υπηρεσίας της Αναθέτουσας Αρχής βεβαιώνεται με τον αριθμό πρωτοκόλλου κατάθεσης του δείγματος ή την προσκόμιση του σχετικού αποδεικτικού αποστολής κατά περίπτωση. Μετά την παρέλευση της καταληκτικής ημερομηνίας και ώρας, δεν υπάρχει η δυνατότητα υποβολής των δειγμάτων.

2.4.2.3 Περιεχόμενα Προσφοράς

Οι οικονομικοί φορείς υποβάλλουν με την προσφορά τους ανά Τμήμα τα ακόλουθα σύμφωνα με τις διατάξεις του άρθρου 13 της Κ.Υ.Α. ΕΣΗΔΗΣ Προμήθειες και Υπηρεσίες:

(α) έναν ηλεκτρονικό (υπο)φάκελο με την ένδειξη «Δικαιολογητικά Συμμετοχής–Τεχνική Προσφορά», στον οποίο περιλαμβάνεται το σύνολο των κατά περίπτωση απαιτούμενων δικαιολογητικών και η τεχνική προσφορά, σύμφωνα με τις διατάξεις της κείμενης νομοθεσίας και την παρούσα.

(β) έναν ηλεκτρονικό (υπο)φάκελο με την ένδειξη «Οικονομική Προσφορά», στον οποίο περιλαμβάνεται η οικονομική προσφορά του οικονομικού φορέα, όπως καθορίζεται στο άρθρο 2.4.4. της παρούσας και το σύνολο των κατά περίπτωση απαιτούμενων δικαιολογητικών.

Από τον Οικονομικό Φορέα σημαίνονται, με χρήση της σχετικής λειτουργικότητας του ΕΣΗΔΗΣ, τα στοιχεία εκείνα της προσφοράς του που έχουν εμπιστευτικό χαρακτήρα σύμφωνα με τα οριζόμενα στο άρθρο 21 του ν. 4412/2016. Εφόσον ένας οικονομικός φορέας χαρακτηρίζει πληροφορίες ως εμπιστευτικές, λόγω ύπαρξης τεχνικού ή εμπορικού απορρήτου, στη σχετική δήλωσή του, αναφέρει ρητά όλες τις σχετικές διατάξεις νόμου ή διοικητικές πράξεις που επιβάλλουν την εμπιστευτικότητα της συγκεκριμένης πληροφορίας.

Δεν χαρακτηρίζονται ως εμπιστευτικές, πληροφορίες σχετικά με τις τιμές μονάδας, τις προσφερόμενες ποσότητες, την οικονομική προσφορά και τα στοιχεία της τεχνικής προσφοράς που χρησιμοποιούνται για την αξιολόγησή της.

(γ) Επιπλέον, οι οικονομικοί φορείς προσκομίζουν τα δείγματά τους, κατά τα οριζόμενα στις παραγράφους 2.4.2.2 και 2.4.2.7 της παρούσας.

2.4.2.4 Εφόσον οι Οικονομικοί Φορείς καταχωρίσουν τα στοιχεία, μεταδεδομένα και συνημμένα ηλεκτρονικά αρχεία, που αφορούν δικαιολογητικά συμμετοχής-τεχνικής προσφοράς και οικονομικής προσφοράς τους στις αντίστοιχες ειδικές ηλεκτρονικές φόρμες του ΕΣΗΔΗΣ, στη συνέχεια, μέσω σχετικής λειτουργικότητας, εξάγουν αναφορές (εκτυπώσεις) σε μορφή ηλεκτρονικών αρχείων με μορφότυπο PDF, τα οποία αποτελούν συνοπτική αποτύπωση των καταχωρισμένων στοιχείων. Τα ηλεκτρονικά αρχεία των εν λόγω αναφορών (εκτυπώσεων) υπογράφονται ψηφιακά, σύμφωνα με τις προβλεπόμενες διατάξεις (περ. β της παρ. 2 του άρθρου 37 του ν. 4412/2016) και επισυνάπτονται από τον Οικονομικό Φορέα στους αντίστοιχους υποφάκελους. Επισημαίνεται ότι η εξαγωγή και η επισύναψη των προαναφερθέντων αναφορών (εκτυπώσεων) δύναται να πραγματοποιείται για κάθε υποφάκελο ξεχωριστά, από τη στιγμή που έχει ολοκληρωθεί η καταχώριση των στοιχείων σε αυτόν.

2.4.2.5 Ειδικότερα, όσον αφορά τα συνημμένα ηλεκτρονικά αρχεία της προσφοράς, οι Οικονομικοί Φορείς τα καταχωρίζουν στους ανωτέρω (υπο)φακέλους μέσω του Υποσυστήματος, ως εξής:

Τα έγγραφα που καταχωρίζονται στην ηλεκτρονική προσφορά και δεν απαιτείται να προσκομισθούν και σε έντυπη μορφή, γίνονται αποδεκτά κατά περίπτωση, σύμφωνα με τα προβλεπόμενα στις διατάξεις:



α) είτε των άρθρων 13, 14 και 28 του ν. 4727/2020 (Α' 184) περί ηλεκτρονικών δημοσίων εγγράφων που φέρουν ηλεκτρονική υπογραφή ή σφραγίδα και, εφόσον πρόκειται για αλλοδαπά δημόσια ηλεκτρονικά έγγραφα, εάν φέρουν επισημείωση e-Apostille,

β) είτε των άρθρων 15 και 27 του ν. 4727/2020 (Α' 184) περί ηλεκτρονικών ιδιωτικών εγγράφων που φέρουν ηλεκτρονική υπογραφή ή σφραγίδα,

γ) είτε του άρθρου 11 του ν. 2690/1999 (Α' 45),

δ) είτε της παρ. 2 του άρθρου 37 του ν. 4412/2016, περί χρήσης ηλεκτρονικών υπογραφών σε ηλεκτρονικές διαδικασίες δημοσίων συμβάσεων,

ε) είτε της παρ. 8 του άρθρου 92 του ν. 4412/2016, περί συνυποβολής υπεύθυνης δήλωσης στην περίπτωση απλής φωτοτυπίας ιδιωτικών εγγράφων.

Επιπλέον, δεν προσκομίζονται σε έντυπη μορφή τα ΦΕΚ και ενημερωτικά και τεχνικά φυλλάδια και άλλα έντυπα, εταιρικά ή μη, με ειδικό τεχνικό περιεχόμενο, δηλαδή έντυπα με αμιγώς τεχνικά χαρακτηριστικά, όπως αριθμούς, αποδόσεις σε διεθνείς μονάδες, μαθηματικούς τύπους και σχέδια.

Ειδικότερα, τα στοιχεία και δικαιολογητικά για τη συμμετοχή του Οικονομικού Φορέα στη διαδικασία καταχωρίζονται από αυτόν σε μορφή ηλεκτρονικών αρχείων με μορφότυπο PDF.

2.4.2.6 Έως την ημέρα και ώρα αποσφράγισης των προσφορών προσκομίζονται με ευθύνη του οικονομικού φορέα στο ΤΑΙΠΕΔ, σε έντυπη μορφή και σε κλειστό/ούς φάκελο/ους, στον οποίο αναγράφεται ο αποστολέας και ως παραλήπτης η Επιτροπή Διαγωνισμού του παρόντος διαγωνισμού, τα στοιχεία της ηλεκτρονικής προσφοράς του, τα οποία απαιτείται να προσκομισθούν σε πρωτότυπη μορφή. Τέτοια στοιχεία και δικαιολογητικά ενδεικτικά είναι:

α) η πρωτότυπη εγγυητική επιστολή συμμετοχής, πλην των περιπτώσεων που αυτή εκδίδεται ηλεκτρονικά, άλλως η προσφορά απορρίπτεται ως απαράδεκτη,

β) αυτά που δεν υπάγονται στις διατάξεις του άρθρου 11 παρ. 2 του ν. 2690/1999,

γ) ιδιωτικά έγγραφα τα οποία δεν έχουν επικυρωθεί από δικηγόρο ή δεν φέρουν θεώρηση από υπηρεσίες και φορείς της περίπτωσης α της παρ. 2 του άρθρου 11 του ν. 2690/1999 ή δεν συνοδεύονται από υπεύθυνη δήλωση για την ακρίβειά τους, καθώς και

δ) τα αλλοδαπά δημόσια έντυπα έγγραφα που φέρουν την επισημείωση της Χάγης (Apostille), ή προξενική θεώρηση και δεν έχουν επικυρωθεί από δικηγόρο.

ε) τα δείγματα των προς προμήθεια ειδών, κατά τα οριζόμενα στο άρθρο 2.4.2.7 κατωτέρω.

Σε περίπτωση μη υποβολής ενός ή περισσότερων από τα ως άνω στοιχεία και δικαιολογητικά που υποβάλλονται σε έντυπη μορφή, πλην της πρωτότυπης εγγύησης συμμετοχής, το ΤΑΙΠΕΔ δύναται να ζητήσει τη συμπλήρωση και υποβολή τους, σύμφωνα με το άρθρο 102 του ν. 4412/2016.

Στα αλλοδαπά δημόσια έγγραφα και δικαιολογητικά εφαρμόζεται η Συνθήκη της Χάγης της 5ης.10.1961, που κυρώθηκε με τον ν. 1497/1984 (Α' 188), εφόσον συντάσσονται σε κράτη που έχουν προσχωρήσει στην ως άνω Συνθήκη, άλλως φέρουν προξενική θεώρηση. Απαλλάσσονται από την απαίτηση επικύρωσης (με Apostille ή Προξενική Θεώρηση) αλλοδαπά δημόσια έγγραφα όταν καλύπτονται από διμερείς ή πολυμερείς συμφωνίες που έχει συνάψει η Ελλάδα (ενδεικτικά «Σύμβαση νομικής συνεργασίας μεταξύ Ελλάδας και Κύπρου – 05.03.1984» (κυρωτικός ν.1548/1985, «Σύμβαση περί απαλλαγής από την επικύρωση ορισμένων πράξεων και εγγράφων – 15.09.1977» (κυρωτικός ν.4231/2014)). Επίσης απαλλάσσονται από την απαίτηση

επικύρωσης ή παρόμοιας διατύπωσης δημόσια έγγραφα που εκδίδονται από τις αρχές κράτους μέλους που υπάγονται στον Κανονισμό (ΕΕ) 2016/1191 για την απλούστευση των απαιτήσεων για την υποβολή ορισμένων δημοσίων εγγράφων στην ΕΕ, όπως, ενδεικτικά, το λευκό ποινικό μητρώο, υπό τον όρο ότι τα σχετικά με το γεγονός αυτό δημόσια έγγραφα εκδίδονται για πολίτη της Ένωσης από τις αρχές του κράτους μέλους της ιθαγένειάς του.

Σημειώνεται ότι γίνονται υποχρεωτικά αποδεκτά ευκρινή φωτοαντίγραφα εγγράφων που έχουν εκδοθεί από αλλοδαπές αρχές και έχουν επικυρωθεί από δικηγόρο, σύμφωνα με τα προβλεπόμενα στην παρ. 2 περ. β του άρθρου 11 του ν. 2690/1999 “Κώδικας Διοικητικής Διαδικασίας”, όπως αντικαταστάθηκε ως άνω με το άρθρο 1 παρ. 2 του ν. 4250/2014.

Οι πρωτότυπες εγγυήσεις συμμετοχής εκάστου Τμήματος, πλην των εγγυήσεων που εκδίδονται ηλεκτρονικά, προσκομίζονται, με ευθύνη του οικονομικού φορέα, σε κλειστό φάκελο ως προς έκαστο Τμήμα, στον οποίο αναγράφεται ο αποστολέας, τα στοιχεία του παρόντος διαγωνισμού, το Τμήμα ως προς το οποίο υποβάλλεται και ως παραλήπτης η Επιτροπή Διαγωνισμού, το αργότερο πριν την ημερομηνία και ώρα αποσφράγισης των προσφορών που ορίζεται στην παρ. 3.1 της παρούσας, άλλως η προσφορά απορρίπτεται ως απαράδεκτη, μετά από γνώμη της Επιτροπής Διαγωνισμού.

Η προσκόμιση των εγγυήσεων συμμετοχής πραγματοποιείται είτε με κατάθεση του ως άνω φακέλου στην υπηρεσία πρωτοκόλλου του ΤΑΙΠΕΔ είτε με την αποστολή του ταχυδρομικώς, επί αποδείξει. Το βάρος απόδειξης της έγκαιρης προσκόμισης φέρει ο οικονομικός φορέας. Το εμπρόθεσμο αποδεικνύεται με την επίκληση του αριθμού πρωτοκόλλου ή την προσκόμιση του σχετικού αποδεικτικού αποστολής κατά περίπτωση.

Στην περίπτωση που επιλεγεί η αποστολή του φακέλου της εγγύησης συμμετοχής ταχυδρομικώς, ο οικονομικός φορέας αναρτά, εφόσον δεν διαθέτει αριθμό έγκαιρης εισαγωγής του φακέλου του στο πρωτόκολλο του ΤΑΙΠΕΔ, το αργότερο έως την ημερομηνία και ώρα αποσφράγισης των προσφορών, μέσω της λειτουργικότητας «Επικοινωνία», τα σχετικά αποδεικτικά στοιχεία προσκόμισης (αποδεικτικό κατάθεσης σε υπηρεσίες ταχυδρομείου- ταχυμεταφορών), προκειμένου να ενημερώσει το ΤΑΙΠΕΔ περί της τήρησης της υποχρέωσής του σχετικά με την (εμπρόθεσμη) προσκόμιση της εγγύησης συμμετοχής του στον παρόντα διαγωνισμό.

2.4.2.7 Κατάθεση δειγμάτων

Έως την ημέρα και ώρα παραλαβής των προσφορών του άρθρου 1.5 της παρούσας, προσκομίζονται με ευθύνη του οικονομικού φορέα στην αρμόδια υπηρεσία της Αναθέτουσας Αρχής, η οποία αποτελεί την αρμόδια υπηρεσία για τον σκοπό αυτό κατά την έννοια του άρθρου 214 παρ. 3 του ν. 4412/2016, σε σφραγισμένη συσκευασία στην οποία αναγράφεται ο αποστολέας και ως παραλήπτης η Επιτροπή Διαγωνισμού του παρόντος διαγωνισμού, τα κάτωθι δείγματα, ανά Τμήμα, τα οποία θα χρησιμοποιηθούν κατά τη διαδικασία αξιολόγησης των προσφορών.

Τα δείγματα κατατίθενται εις διπλούν (δείγμα – αντίδειγμα). Η αξία των δειγμάτων και αντιδειγμάτων βαρύνει τους οικονομικούς φορείς και δεν καταβάλλεται.

Το βάρος απόδειξης της έγκαιρης προσκόμισης φέρει ο οικονομικός φορέας. Το εμπρόθεσμο αποδεικνύεται με την επίκληση του αριθμού πρωτοκόλλου ή την προσκόμιση του σχετικού αποδεικτικού αποστολής κατά περίπτωση.

➤ **Για το Τμήμα 1, 9set ΜΟΝΙΜΩΝ:**



Δύο (2) πλήρεις στολές (χιτώνιο, περισκελίδα, πηλίκιο) ως δείγμα- αντίδειγμα.

Δείγματα των υλικών της στολής:

- ένα (1) κομμάτι υφάσματος (τουλάχιστον 50X50cm) όμοιο με το εξωτερικό ύφασμα της στολής,
- ένα (1) μέτρο της αντανακλαστικής ταινίας,
- ένα (1) φερμουάρ όμοιο με αυτό του χιτωνίου,
- ένα (1) φερμουάρ όμοιο με αυτό των θυλακίων,
- ένα (1) κομμάτι της ταινίας velcro.

Η απόχρωση των δειγμάτων να προσομοιάζει με τη ζητούμενη χωρίς ωστόσο η διαφοροποίηση από αυτήν να αποτελεί λόγο απόρριψης της προσφοράς. Τα δείγματα να περιλαμβάνουν και τις επισημάνσεις της παραγράφου 5 «ΕΠΙΣΗΜΑΝΣΕΙΣ» των Τεχνικών Προδιαγραφών του Τμήματος 1, 9set MONIMON.

Επιμέρους σχεδιαστικές διαφοροποιήσεις του κατατεθέντος δείγματος σε σχέση με την τεχνική προδιαγραφή δύναται να γίνουν αποδεκτές, εφόσον τα δείγματα που θα προσκομισθούν στη φάση επισήμοποίησης δειγμάτων από την Επιτροπή Παραλαβής, καλύπτουν πλήρως την τεχνική προδιαγραφή και είναι πλήρως πιστοποιημένα.

➤ **Για το Τμήμα 1, 9set ΕΠΟΧΙΚΩΝ:**

Δύο (2) πλήρεις στολές (χιτώνιο, περισκελίδα, πηλίκιο) ως δείγμα- αντίδειγμα.

Δείγματα των υλικών της στολής:

- ένα (1) κομμάτι υφάσματος (τουλάχιστον 50X50cm) όμοιο με το εξωτερικό ύφασμα της στολής .
- ένα (1) μέτρο της αντανακλαστικής ταινίας,
- ένα (1) φερμουάρ όμοιο με αυτό του χιτωνίου,
- ένα (1) φερμουάρ όμοιο με αυτό των θυλακίων,
- ένα (1) κομμάτι της ταινίας velcro.

Η απόχρωση των δειγμάτων να προσομοιάζει με την ζητούμενη χωρίς ωστόσο η διαφοροποίηση από αυτήν να αποτελεί λόγο απόρριψης της προσφοράς. Τα δείγματα να περιλαμβάνουν και τις επισημάνσεις της παραγράφου 5«ΕΠΙΣΗΜΑΝΣΕΙΣ» των Τεχνικών Προδιαγραφών του Τμήματος 1, 9set ΕΠΟΧΙΚΩΝ.

Επιμέρους σχεδιαστικές διαφοροποιήσεις του κατατεθέντος δείγματος σε σχέση με την τεχνική προδιαγραφή δύναται να γίνουν αποδεκτές, εφόσον τα δείγματα που θα προσκομισθούν στη φάση επισήμοποίησης δειγμάτων από την Επιτροπή Παραλαβής, καλύπτουν πλήρως την τεχνική προδιαγραφή και είναι πλήρως πιστοποιημένα.

➤ **Για το Τμήμα 2, Στολή υπ' αριθ. 9α Set (Επενδύτης πυρκαγιάς):**

Δύο (2) πλήρεις στολές ως δείγμα- αντίδειγμα.

Δείγματα των υλικών της στολής:

- ένα (1) κομμάτι υφάσματος (τουλάχιστον 50X50cm) όμοιο με το εξωτερικό ύφασμα της στολής.
- ένα (1) κομμάτι (τουλάχιστον 50X50cm) όμοιο με το φράγμα υγρασίας - moisture barrier της στολής.
- ένα (1) κομμάτι (τουλάχιστον 50X50cm) όμοιο με το φράγμα θερμότητας - thermal barrier της στολής.
- ένα (1) μέτρο της οπισθανακλαστικής ταινίας,
- ένα (1) φερμουάρ όμοιο με αυτό του χιτωνίου,
- ένα (1) κομμάτι της ταινίας Velcro,

Η απόχρωση των δειγμάτων να προσομοιάζει με την ζητούμενη χωρίς ωστόσο η διαφοροποίηση από αυτήν να αποτελεί λόγο απόρριψης της προσφοράς. Τα δείγματα να περιλαμβάνουν και τις επισημάνσεις της παραγράφου 5«ΕΠΙΣΗΜΑΝΣΕΙΣ» των Τεχνικών Προδιαγραφών του Τμήματος 2.



Επιμέρους σχεδιαστικές διαφοροποιήσεις του κατατεθέντος δείγματος σε σχέση με την τεχνική προδιαγραφή δύναται να γίνουν αποδεκτές, εφόσον τα δείγματα που θα προσκομισθούν στη φάση επισημοποίησης δειγμάτων από την Επιτροπή Παραλαβής, καλύπτουν πλήρως την τεχνική προδιαγραφή και είναι πλήρως πιστοποιημένα.

➤ **Για το Τμήμα 3, Επενδύτης εποχικών:**

Δύο (2) επενδύτες ως δείγμα- αντίδειγμα, όμοιους με τους προσφερόμενους (εκτός από το χρώμα των κλωστών ραφής στολής, το οποίο να είναι κόκκινο). Η απόχρωση των δειγμάτων να προσομοιάζει με τη ζητούμενη χωρίς ωστόσο η διαφοροποίηση από αυτήν να αποτελεί λόγο απόρριψης της προσφοράς. Τα δείγματα να περιλαμβάνουν και τις επισημάνσεις της παραγράφου 6 «ΕΠΙΣΗΜΑΝΣΕΙΣ» των Τεχνικών Προδιαγραφών του Τμήματος 3.

➤ **Για το Τμήμα 4, Μπότες αστικές:**

Δύο (2) μονά υποδήματα ως δείγμα-αντίδειγμα όμοια με τα προσφερόμενα, καθώς και δύο (2) μονά υποδήματα ως δείγμα-αντίδειγμα κομμένα στη μέση κατά το μήκος ώστε να φαίνονται συνολικά όλα τα εσωτερικά υλικά και στρώματα.

➤ **Για το Τμήμα 5, Άρβυλα δασοπυρόσβεσης (Μονίμων, Εποχικών):**

Δύο (2) τεμ. υποδήματος όμοια με τα προσφερόμενα ως δείγμα-αντίδειγμα, καθώς και δύο (2) τεμ. του υποδήματος κομμένα στη μέση κατά το μήκος τους ώστε να φαίνονται συνολικά όλα τα εσωτερικά υλικά και στρώματα ως δείγμα-αντίδειγμα για τεχνική αξιολόγηση.

➤ **Για το Τμήμα 6, Κράνος αστικό με φακό (Μονίμων, Εθελοντών):**

Δύο (2) κράνη ως δείγμα-αντίδειγμα καθ' όλα όμοια με το προσφερόμενο, για κάθε ένα από τα ζητούμενα χρώματα κράνους, μαζί με το προστατευτικό αυχένα και τον φακό.

➤ **Για το Τμήμα 7, Κράνος δασοπυρόσβεσης με φακό:**

Δύο (2) κράνη ως δείγμα-αντίδειγμα μαζί με τα γυαλιά, το προστατευτικό αυχένα και τον φακό για τεχνική αξιολόγηση. Το δείγμα να είναι καθ' όλα όμοιο με το προσφερόμενο, εκτός του χρώματος του προστατευτικού αυχένα το οποίο δεν είναι δεσμευτικό.

2.4.3 Περιεχόμενα Φακέλου «Δικαιολογητικά Συμμετοχής- Τεχνική Προσφορά»

Οι προσφέροντες υποβάλλουν ξεχωριστούς υποφακέλους Δικαιολογητικών Συμμετοχής και Τεχνικής Προσφοράς ανά Τμήμα.

2.4.3.1 Δικαιολογητικά Συμμετοχής

Τα στοιχεία και δικαιολογητικά για τη συμμετοχή των προσφερόντων στη διαγωνιστική διαδικασία περιλαμβάνουν με ποινή αποκλεισμού τα ακόλουθα υπό α – ε στοιχεία:

α) το Ευρωπαϊκό Ενιαίο Έγγραφο Σύμβασης (ΕΕΕΣ), όπως προβλέπεται στις παρ. 1 και 3 του άρθρου 79 του ν. 4412/2016 και τη συνοδευτική υπεύθυνη δήλωση με την οποία ο οικονομικός φορέας δύναται να διευκρινίζει τις πληροφορίες που παρέχει με το ΕΕΕΣ σύμφωνα με την παρ. 9 του ίδιου άρθρου (ο Οικονομικός Φορέας δύναται και να συμπληρώνει τις πληροφορίες που παρέχει με το ΕΕΕΣ σε περίπτωση προαπόδειξης κριτηρίων επιλογής ή πεδίων που δεν μπορούν να συμπληρωθούν στο ΕΕΕΣ),



β) την εγγύηση συμμετοχής, όπως προβλέπεται στο άρθρο 72 του ν.4412/2016 και τις παραγράφους 2.1.5 και 2.2.2 αντίστοιχα της παρούσας Διακήρυξης,

γ) την Υπεύθυνη Δήλωση του άρθρου 8 του ν. 1599/1986 από τον Οικονομικό Φορέα ή τα μέλη της ένωσης ή κοινοπραξίας με την οποία δηλώνουν ότι αποδέχονται τη νομιμότητα των όρων της παρούσας,

δ) την Υπεύθυνη Δήλωση του άρθρου 8 του ν. 1599/1986 του άρθρου 2.2.3.5.α της παρούσας,

ε) τη δήλωση του Παραρτήματος VI περί συγκατάθεσης στην επεξεργασία δεδομένων προσωπικού χαρακτήρα.

Διευκρινίζεται ότι οι προσφέροντες υποβάλλουν τα δικαιολογητικά του παρόντος άρθρου 2.4.3.1 για κάθε ένα από τα Τμήματα για τα οποία υποβάλλουν προσφορά.

Οι προσφέροντες συμπληρώνουν το σχετικό υπόδειγμα ΕΕΕΣ, το οποίο αποτελεί αναπόσπαστο μέρος της παρούσας διακήρυξης ως Παράρτημα αυτής για κάθε ένα από τα Τμήματα για τα οποία υποβάλλουν προσφορά.

Η συμπλήρωσή του δύναται να πραγματοποιηθεί με χρήση του υποσυστήματος Promitheus ESPDint, προσβάσιμου μέσω της Διαδικτυακής Πύλης (www.promitheus.gov.gr) του ΟΠΣ ΕΣΗΔΗΣ, ή άλλης σχετικής συμβατής πλατφόρμας υπηρεσιών διαχείρισης ηλεκτρονικών ΕΕΕΣ. Οι Οικονομικοί Φορείς δύναται για αυτό τον σκοπό να αξιοποιήσουν το αντίστοιχο ηλεκτρονικό αρχείο με μορφότυπο XML που αποτελεί επικουρικό στοιχείο των εγγράφων της σύμβασης.

Το συμπληρωμένο από τον οικονομικό φορέα ΕΕΕΣ, καθώς και η τυχόν συνοδευτική αυτού υπεύθυνη δήλωση, υποβάλλονται σύμφωνα με την περίπτωση δ της παραγράφου 2.4.2.5 της παρούσας, σε ψηφιακά υπογεγραμμένο ηλεκτρονικό αρχείο με μορφότυπο PDF.

2.4.3.2 Τεχνική προσφορά

2.4.3.2.1 Η τεχνική προσφορά θα πρέπει να καλύπτει όλες τις απαιτήσεις και τις προδιαγραφές που έχουν τεθεί από το ΤΑΙΠΕΔ με το Παράρτημα Ι της Διακήρυξης, περιγράφοντας ακριβώς πώς οι συγκεκριμένες απαιτήσεις και προδιαγραφές πληρούνται ως προς έκαστο Τμήμα. Περιλαμβάνει ιδίως τα έγγραφα και δικαιολογητικά, βάσει των οποίων θα αξιολογηθεί η καταλληλότητα των προσφερόμενων ειδών, με βάση τις τεχνικές προδιαγραφές, σύμφωνα με τα αναλυτικώς αναφερόμενα στο ως άνω Παράρτημα και κάθε έγγραφο και δικαιολογητικό για την απόδειξη πλήρωσης των απαιτήσεων και προδιαγραφών του Παραρτήματος.

Η τεχνική προσφορά ως προς έκαστο Τμήμα πρέπει να περιλαμβάνει:

2.4.3.2.2 Υποχρεωτικά όλα εκείνα τα στοιχεία όπως αυτά περιγράφονται στους Πίνακες Συμμόρφωσης του Παραρτήματος ΙΙΙ της παρούσας.

2.4.3.2.3. Τα στοιχεία για τον υπεύθυνο και τον αναπληρωματικό υπεύθυνο προμήθειας κατά την εκτέλεση της σύμβασης.

2.4.3.2.4 Υπεύθυνη Δήλωση του άρθρου 8 του ν. 1599/1986 με την οποία να δηλώνεται ο χρόνος ισχύος της τεχνικής προσφοράς.

2.4.3.2.5 Υπεύθυνη Δήλωση του άρθρου 8 του ν. 1599/1986 με την οποία να δηλώνεται ο χρόνος παροχής εγγύησης καλής λειτουργίας, εφόσον απαιτείται (δηλαδή μόνο για τα τμήματα 1, 2, 3, 6 και 7).

2.4.3.2.6 Τα τεχνικά εγχειρίδια από τα οποία θα προκύπτει η πλήρωση των ζητούμενων τεχνικών προδιαγραφών του Παραρτήματος Ι και στα οποία παραπέμπει ο υποψήφιος οικονομικός φορέας με τη



συμπλήρωση του φύλλου Τεχνικής Συμμόρφωσης του Παραρτήματος ΙΙΙ.

2.4.3.2.7 Κατάθεση δειγμάτων σύμφωνα με τα προβλεπόμενα της ενότητας 2.4.2.7. της παρούσας διακήρυξης.

Επιπρόσθετα, ανά Τμήμα, οι προσφέροντες συμπεριλαμβάνουν στον Φάκελο Τεχνικής Προσφοράς τα εξής:

Για το Τμήμα 1:

9 Set (MONIMΩΝ)

Οι προμηθευτές υποχρεούνται με την τεχνική τους προσφορά να καταθέσουν:

- Φύλλο συμμόρφωσης, που παρατίθεται στο Παράρτημα ΙΙΙ της παρούσας Διακήρυξης, όπου να απαντούν αναλυτικά σε όλες τις παραγράφους της τεχνικής προδιαγραφής με τη σειρά και την αρίθμηση αυτής.
- Αναλυτικό Πίνακα των κύριων υλικών της στολής (ύφασμα, οπισθανακλαστικές λωρίδες, φωσφορίζοντα γράμματα επιγραφής, προσκολλητικοί σύνδεσμοι και φερμουάρ) όπου θα φαίνονται οι κατασκευάστριες εταιρείες αυτών, τα εργοστάσια κατασκευής και ο τύπος τους.
- Τεχνικά φυλλάδια όλων των ανωτέρω υλικών, με μετάφραση στην Ελληνική ή Αγγλική γλώσσα, καθώς και υπερσύνδεσμο (link), για κάθε ένα από αυτά, στις αντίστοιχες επίσημες ιστοσελίδες των κατασκευαστριών εταιρειών όπου φαίνονται τα είδη αυτά και τα τεχνικά τους χαρακτηριστικά.
- Αντίγραφο πιστοποιητικού διασφάλισης ποιότητας ISO 9001 του κατασκευαστή του υφάσματος και της κοπής ραφής, με πεδίο εφαρμογής αντίστοιχο με τη διαδικασία παραγωγής των ειδών του διαγωνισμού, με μετάφραση στα Ελληνικά.
- Αντίγραφο Πιστοποιητικού Εξέτασης τύπου Ε.Κ. (EC TYPE EXAMINATION CERTIFICATE) σύμφωνα με τον κανονισμό (ΕΕ) 2016/425, για το προσφερόμενο είδος από το οποίο να προκύπτει η συμφωνία με το Ευρωπαϊκό Πρότυπο EN ISO 11612:2015 ή το EN ISO 15384:2020, με μετάφραση στα Ελληνικά.
- Τα εργαστηριακά αποτελέσματα (Test Reports) βάση των οποίων εκδόθηκε το ανωτέρω πιστοποιητικό.
- Δήλωση συμμόρφωσης του κατασκευαστή, για το τελικό προϊόν, σύμφωνα με τον κανονισμό (ΕΕ) 2016/425.
- Υπεύθυνη Δήλωση του άρθρου 8 του ν. 1599/1986 στην οποία θα δηλώνουν ότι τα υπό προμήθεια είδη συμμορφώνονται με τις απαιτήσεις του Κανονισμού ΕΚ 1907/2006 - R.E.A.C.H. (Registration, Evaluation and Authorization of Chemicals) της Ευρωπαϊκής Ένωσης. Η δήλωση αυτή αφορά τα παρασκευάσματα καθώς και όλα τα αντικείμενα τα οποία περιέχουν χημικές ουσίες στη σύστασή τους ή στα οποία έχουν εφαρμοστεί χημικές ουσίες και παρασκευάσματα κατά την παραγωγή τους. Η Αναθέτουσα Αρχή μετά την υπογραφή της Σύμβασης διατηρεί το δικαίωμα όπου και όταν κριθεί αναγκαίο να ζητήσει να προσκομιστούν δικαιολογητικά τεκμηρίωσης ή να διενεργηθούν εργαστηριακές δοκιμές.
- Υπεύθυνη δήλωση του άρθρου 8 του ν. 1599/1986 στην οποία θα δηλώνουν ότι σε περίπτωση κατακύρωσης του διαγωνισμού σε αυτούς, κατά τη βαφή και τη χημική επεξεργασία των ειδών της συγκεκριμένης προμήθειας δεν θα γίνει χρήση αζωχρωμάτων, τα οποία ενδέχεται να απελευθερώσουν με αναγωγική διάσπαση τις αρωματικές αμίνες σε ανιχνεύσιμες ποσότητες, σύμφωνα με τα αναφερόμενα στους νόμους των ΦΕΚ 166/Α/17.11.1983, ΦΕΚ 1045/Β/29.07.2003 και ΦΕΚ 1283/Β/23.08.2004 και στις τυχόν μεταγενέστερες τροποποιήσεις τους. Η Αναθέτουσα Αρχή διατηρεί το δικαίωμα όποτε κρίνει ότι είναι σκόπιμο να προβεί σε εργαστηριακό έλεγχο των ειδών προκειμένου να



εξετάσει τα είδη ως προς τη συμμόρφωση τους με τις προαναφερόμενες απαιτήσεις.

- Δήλωση του κατασκευαστικού οίκου ότι η προσφερόμενη στολή, υπό κανονικές συνθήκες χρήσης και φροντίδας, θα εξυπηρετεί το σκοπό για τον οποίο προορίζεται παρέχοντας την απαιτούμενη προστασία στον χρήστη της, για χρονικό διάστημα τουλάχιστον δέκα (10) ετών από την ημερομηνία παράδοσής της.
- Έγγραφο εγγύηση καλής λειτουργίας των στολών για δύο έτη τουλάχιστον, από την ημερομηνία παραλαβής τους.
- Σε περίπτωση διαφοροποίησης των επιμέρους διαστάσεων, ο προσφέρων να υποβάλει τους πίνακες με τις προτεινόμενες από αυτόν διαστάσεις οι οποίες προσεγγίζουν αυτές του Πίνακα των τεχνικών προδιαγραφών σύμφωνα με το Παράρτημα Ι της εν λόγω διακήρυξης.
- Υπεύθυνη Δήλωση του άρθρου 8 του ν. 1599/1986 με την οποία να δηλώνεται ότι:
 - Όλη η ποσότητα της προμήθειας θα παραδοθεί με φροντίδα και δαπάνες του προμηθευτή στην Υ.ΔΙ.Π.ΥΛ. (Υπηρεσία Διαχείρισης Πυροσβεστικού Υλικού) στη Μάνδρα Αττικής μετά από συνεννόηση του προμηθευτή, της Επιτροπής παραλαβής καθώς και της Διοίκησης των Αποθηκών.
 - Ο χρόνος παράδοσης όλης της ποσότητας των στολών δεν θα υπερβαίνει τους οκτώ (8) μήνες από την υπογραφή της Σύμβασης.
- Υπεύθυνη Δήλωση του άρθρου 8 του ν. 1599/1986 με την οποία να δηλώνεται ότι:
 - Θα παραδοθεί από τον προμηθευτή κομμάτι προσκολλητικών συνδέσμων ικανών διαστάσεων για την εκτέλεση των εργαστηριακών δοκιμών της παραγράφου 3.5 των τεχνικών προδιαγραφών του είδους 9set MONIMON του τμήματος 1 του Παραρτήματος 1 της παρούσας Διακήρυξης.
 - Τα τεμάχια που θα αποτελέσουν δείγματα - αντιδείγματα θα επιβαρύνουν τον προμηθευτή και παραδίδονται επί πλέον της συμβατικής ποσότητας.

9 Set (ΕΠΟΧΙΚΩΝ)

- Φύλλο συμμόρφωσης, που παρατίθεται στο Παράρτημα ΙΙΙ της παρούσας Διακήρυξης, όπου να απαντούν αναλυτικά σε όλες τις παραγράφους της τεχνικής προδιαγραφής με τη σειρά και την αρίθμηση αυτής.
- Αναλυτικό Πίνακα των κύριων υλικών της στολής (ύφασμα, οπισθανακλαστικές λωρίδες, φωσφορίζοντα γράμματα επιγραφής, προσκολλητικοί σύνδεσμοι και φερμουάρ) όπου θα φαίνονται οι κατασκευάστριες εταιρείες αυτών, τα εργοστάσια κατασκευής και ο τύπος τους.
- Τεχνικά φυλλάδια όλων των ανωτέρω υλικών, με μετάφραση στην Ελληνική ή Αγγλική γλώσσα, καθώς και υπερσύνδεσμο (link), για κάθε ένα από αυτά, στις αντίστοιχες επίσημες ιστοσελίδες των κατασκευαστριών εταιρειών όπου φαίνονται τα είδη αυτά και τα τεχνικά τους χαρακτηριστικά.
- Αντίγραφο πιστοποιητικού διασφάλισης ποιότητας ISO 9001 του κατασκευαστή του υφάσματος και της κοπής ραφής, με πεδίο εφαρμογής αντίστοιχο με τη διαδικασία παραγωγής των ειδών του διαγωνισμού, με μετάφραση στα Ελληνικά.
- Αντίγραφο Πιστοποιητικού Εξέτασης τύπου Ε.Κ. (EC TYPE EXAMINATION CERTIFICATE) σύμφωνα με τον κανονισμό (ΕΕ) 2016/425, για το προσφερόμενο είδος από το οποίο να προκύπτει η συμφωνία με το Ευρωπαϊκό Πρότυπο EN ISO 11612:2015 ή το EN ISO 15384:2020, με μετάφραση στα Ελληνικά.
- Τα εργαστηριακά αποτελέσματα (Test Reports) βάση των οποίων εκδόθηκε το ανωτέρω πιστοποιητικό.
- Δήλωση συμμόρφωσης του κατασκευαστή, για το τελικό προϊόν, σύμφωνα με τον κανονισμό (ΕΕ) 2016/425.



- Υπεύθυνη Δήλωση του άρθρου 8 του ν. 1599/1986 στην οποία θα δηλώνουν ότι τα υπό προμήθεια είδη συμμορφώνονται με τις απαιτήσεις του Κανονισμού ΕΚ 1907/2006 - R.E.A.C.H. (Registration, Evaluation and Authorization of Chemicals) της Ευρωπαϊκής Ένωσης. Η δήλωση αυτή αφορά τα παρασκευάσματα καθώς και όλα τα αντικείμενα τα οποία περιέχουν χημικές ουσίες στη σύσταση τους ή στα οποία έχουν εφαρμοστεί χημικές ουσίες και παρασκευάσματα κατά την παραγωγή τους. Η Αναθέτουσα Αρχή μετά την υπογραφή της Σύμβασης διατηρεί το δικαίωμα όπου και όταν κριθεί αναγκαίο να ζητήσει να προσκομιστούν δικαιολογητικά τεκμηρίωσης ή να διενεργηθούν εργαστηριακές δοκιμές
- Υπεύθυνη δήλωση του άρθρου 8 του ν. 1599/1986, ότι σε περίπτωση κατακύρωσης του διαγωνισμού στην εταιρεία τους, κατά τη βαφή και τη χημική επεξεργασία των ειδών της συγκεκριμένης προμήθειας δεν θα γίνει χρήση αζωχρωμάτων, τα οποία ενδέχεται να απελευθερώσουν με αναγωγική διάσπαση τις αρωματικές αμίνες σε ανιχνεύσιμες ποσότητες, σύμφωνα με τα αναφερόμενα στους νόμους των ΦΕΚ 166/A/17.11.1983, ΦΕΚ 1045/B/29.07.2003 και ΦΕΚ 1283/B/23.08.2004 και στις τυχόν μεταγενέστερες τροποποιήσεις τους. Η Αναθέτουσα Αρχή διατηρεί το δικαίωμα όποτε κρίνει ότι είναι σκόπιμο να προβεί σε εργαστηριακό έλεγχο των ειδών προκειμένου να εξετάσει τα είδη ως προς τη συμμόρφωση τους με τις προαναφερόμενες απαιτήσεις.
- Δήλωση του κατασκευαστικού οίκου ότι η προσφερόμενη στολή, υπό κανονικές συνθήκες χρήσης και φροντίδας, θα εξυπηρετεί το σκοπό για τον οποίο προορίζεται παρέχοντας την απαιτούμενη προστασία στον χρήστη της, για χρονικό διάστημα τουλάχιστον δέκα (10) ετών από την ημερομηνία παράδοσής της.
- Έγγραφο εγγύηση καλής λειτουργίας των στολών για δύο έτη τουλάχιστον, από την ημερομηνία παραλαβής τους.
- Σε περίπτωση διαφοροποίησης των επιμέρους διαστάσεων, ο προσφέρων να υποβάλει πίνακα με τις προτεινόμενες από αυτόν διαστάσεις οι οποίες προσεγγίζουν αυτές του Πίνακα των τεχνικών προδιαγραφών σύμφωνα με το Παράρτημα Ι της εν λόγω διακήρυξης.
- Υπεύθυνη Δήλωση του άρθρου 8 του ν. 1599/1986 με την οποία να δηλώνεται ότι:
 - Όλη η ποσότητα της προμήθειας θα παραδοθεί με φροντίδα και δαπάνες του προμηθευτή στην Υ.ΔΙ.Π.ΥΛ. (Υπηρεσία Διαχείρισης Πυροσβεστικού Υλικού) στη Μάνδρα Αττικής μετά από συνεννόηση του προμηθευτή, της Επιτροπής παραλαβής καθώς και της Διοίκησης των Αποθηκών.
 - Ο χρόνος παράδοσης όλης της ποσότητας των στολών δεν θα υπερβαίνει τους οκτώ (8) μήνες από την υπογραφή της Σύμβασης.
- Υπεύθυνη Δήλωση του άρθρου 8 του ν. 1599/1986 με την οποία να δηλώνεται ότι:
 - Θα παραδοθεί από τον προμηθευτή κομμάτι προσκολλητικών συνδέσμων ικανών διαστάσεων για την εκτέλεση των εργαστηριακών δοκιμών της παραγράφου 3.5 των τεχνικών προδιαγραφών του είδους 9set ΕΠΟΧΙΚΩΝ του τμήματος 1 του Παραρτήματος 1 της παρούσας διακήρυξης.
 - Τα τεμάχια που θα αποτελέσουν δείγματα - αντιδείγματα επιβαρύνουν τον προμηθευτή και παραδίδονται επί πλέον της συμβατικής ποσότητας

Για το Τμήμα 2:

9α Set (ΕΠΕΝΔΥΤΗ ΠΥΡΚΑΓΙΑΣ)

Οι προμηθευτές υποχρεούνται με την τεχνική τους προσφορά να καταθέσουν:

- Φύλλο συμμόρφωσης, που παρατίθεται στο Παράρτημα ΙΙΙ της παρούσας Διακήρυξης, όπου να απαντούν αναλυτικά σε όλες τις παραγράφους της τεχνικής προδιαγραφής με τη σειρά και την αρίθμηση αυτής.
- Αναλυτικό Πίνακα των κύριων υλικών της στολής (υφάσματα, φράγμα υγρασίας_moisture barrier,



φράγμα θερμότητας_thermal barrier, οπισθανακλαστικές λωρίδες, προσκολλητικοί σύνδεσμοι και φερμουάρ) όπου θα φαίνονται οι κατασκευάστριες εταιρείες αυτών, τα εργοστάσια κατασκευής και ο τύπος τους.

- Τεχνικά φυλλάδια όλων των ανωτέρω υλικών, με μετάφραση στην Ελληνική ή Αγγλική γλώσσα, καθώς και υπερσύνδεσμο (link), για κάθε ένα από αυτά, στις αντίστοιχες επίσημες ιστοσελίδες των κατασκευαστριών εταιρειών όπου φαίνονται τα είδη αυτά και τα τεχνικά τους χαρακτηριστικά.
- Αντίγραφο πιστοποιητικού διασφάλισης ποιότητας ISO 9001 του κατασκευαστή του υφάσματος, των εσωτερικών επενδύσεων (φράγμα υγρασίας και φράγμα θερμότητας) και της κοπής ραφής, με πεδίο εφαρμογής αντίστοιχο με τη διαδικασία παραγωγής των ειδών του διαγωνισμού, τα οποία θα έχουν εκδοθεί από διαπιστευμένους φορείς πιστοποίησης, με μετάφραση στα Ελληνικά.
- Αντίγραφο Πιστοποιητικού Εξέτασης τύπου E.K. (EC TYPE EXAMINATION CERTIFICATE) σύμφωνα με τον κανονισμό (ΕΕ) 2016/425, το οποίο θα έχει εκδοθεί από διαπιστευμένους φορείς πιστοποίησης, για το προσφερόμενο είδος από το οποίο να προκύπτει η συμφωνία με το Ευρωπαϊκό Πρότυπο EN469:2020, με μετάφραση στα Ελληνικά.
- Τα εργαστηριακά αποτελέσματα (Test Reports) βάση των οποίων εκδόθηκε το ανωτέρω πιστοποιητικό.
- Δήλωση συμμόρφωσης του κατασκευαστή, για το τελικό προϊόν, σύμφωνα με τον κανονισμό (ΕΕ) 2016/425.
- Υπεύθυνη Δήλωση στην οποία θα δηλώνουν ότι τα υπό προμήθεια είδη συμμορφώνονται με τις απαιτήσεις του Κανονισμού ΕΚ 1907/2006 - R.E.A.C.H. (Registration, Evaluation and Authorization of Chemicals) της Ευρωπαϊκής Ένωσης. Η δήλωση αυτή αφορά τα παρασκευάσματα καθώς και όλα τα αντικείμενα τα οποία περιέχουν χημικές ουσίες στη σύστασή τους ή στα οποία έχουν εφαρμοστεί χημικές ουσίες και παρασκευάσματα κατά την παραγωγή τους. Η Αναθέτουσα Αρχή μετά την υπογραφή της Σύμβασης διατηρεί το δικαίωμα όπου και όταν κριθεί αναγκαίο να ζητήσει να προσκομιστούν δικαιολογητικά τεκμηρίωσης ή να διενεργηθούν εργαστηριακές δοκιμές.
- Υπεύθυνη δήλωση, ότι σε περίπτωση κατακύρωσης του διαγωνισμού στην εταιρεία τους, κατά τη βαφή και τη χημική επεξεργασία των ειδών της συγκεκριμένης προμήθειας δεν θα γίνει χρήση αζωχρωμάτων, τα οποία ενδέχεται να απελευθερώσουν με αναγωγική διάσπαση τις αρωματικές αμίνες σε ανιχνεύσιμες ποσότητες, σύμφωνα με τα αναφερόμενα στους νόμους των ΦΕΚ 166/Α/17.11.1983, ΦΕΚ 1045/Β/29.07.2003 και ΦΕΚ 1283/Β/23.08.2004 και στις τυχόν μεταγενέστερες τροποποιήσεις τους. Η Αναθέτουσα Αρχή διατηρεί το δικαίωμα όποτε κρίνει ότι είναι σκόπιμο να προβεί σε εργαστηριακό έλεγχο των ειδών προκειμένου να εξετάσει τα είδη ως προς τη συμμόρφωση τους με τις προαναφερόμενες απαιτήσεις.
- Δήλωση του κατασκευαστικού οίκου ότι η προσφερόμενη στολή, υπό κανονικές συνθήκες χρήσης και φροντίδας, θα εξυπηρετεί το σκοπό για τον οποίο προορίζεται παρέχοντας την απαιτούμενη προστασία στον χρήστη της, για χρονικό διάστημα τουλάχιστον δέκα (10) ετών από την ημερομηνία παράδοσής της.
- Έγγραφο εγγύηση καλής λειτουργίας των στολών για δύο (2) έτη τουλάχιστον, από την ημερομηνία παραλαβής τους.
- Σε περίπτωση διαφοροποίησης των επιμέρους διαστάσεων, ο προσφέρων να υποβάλει πίνακα με τις προτεινόμενες από αυτόν διαστάσεις οι οποίες προσεγγίζουν αυτές του Πίνακα των τεχνικών προδιαγραφών σύμφωνα με το Παράρτημα Ι της εν λόγω διακήρυξης.
- Υπεύθυνη Δήλωση του άρθρου 8 του ν. 1599/1986 με την οποία να δηλώνεται ότι:



- Όλη η ποσότητα της προμήθειας θα παραδοθεί με φροντίδα και δαπάνες του προμηθευτή στην Υ.ΔΙ.Π.ΥΛ. (Υπηρεσία Διαχείρισης Πυροσβεστικού Υλικού) στη Μάνδρα Αττικής.
- Ο χρόνος παράδοσης όλης της ποσότητας των στολών δεν θα υπερβαίνει τους οκτώ (8) μήνες από την υπογραφή της Σύμβασης

Για το Τμήμα 3:

ΕΠΕΝΔΥΤΗΣ ΕΠΟΧΙΚΩΝ

- Φύλλο συμμόρφωσης, που παρατίθεται στο Παράρτημα ΙΙΙ της παρούσας Διακήρυξης, όπου να απαντούν αναλυτικά σε όλες τις παραγράφους της τεχνικής προδιαγραφής με τη σειρά και την αρίθμηση αυτής.
- Αναλυτικό Πίνακα των κύριων υλικών του επενδύτη (ύφασμα, βάτα, οπισθανακλαστικές λωρίδες, προσκολλητικοί σύνδεσμοι και φερμουάρ) όπου θα φαίνονται οι κατασκευάστριες εταιρείες αυτών, τα εργοστάσια κατασκευής και ο τύπος τους.
- Αντίγραφο πιστοποιητικού διασφάλισης ποιότητας ISO 9001 του κατασκευαστή του υφάσματος και της κοπής ραφής, με πεδίο εφαρμογής συναφές με τη διαδικασία παραγωγής των ειδών του διαγωνισμού, με μετάφραση στα Ελληνικά.
- Αντίγραφο Πιστοποιητικού Εξέτασης τύπου E.K. (EC TYPE EXAMINATION CERTIFICATE) σύμφωνα με τον κανονισμό (ΕΕ) 2016/425, για το προσφερόμενο είδος από το οποίο να προκύπτει η συμφωνία με το Ευρωπαϊκό Πρότυπο EN ISO 11612:2015 «Προστατευτική ενδυμασία από τη θερμότητα και τη φλόγα».
- Τα εργαστηριακά αποτελέσματα (Test Reports) βάση των οποίων εκδόθηκε το ανωτέρω πιστοποιητικό.
- Δήλωση συμμόρφωσης του κατασκευαστή, για το τελικό προϊόν σύμφωνα με τον κανονισμό (ΕΕ) 2016/425.
- Υπεύθυνη Δήλωση στην οποία θα δηλώνουν ότι τα υπό προμήθεια είδη συμμορφώνονται με τις απαιτήσεις του Κανονισμού ΕΚ 1907/2006 - R.E.A.C.H. (Registration, Evaluation and Authorization of Chemicals) της Ευρωπαϊκής Ένωσης. Η δήλωση αυτή αφορά τα παρασκευάσματα καθώς και όλα τα αντικείμενα τα οποία περιέχουν χημικές ουσίες στη σύστασή τους ή στα οποία έχουν εφαρμοστεί χημικές ουσίες και παρασκευάσματα κατά την παραγωγή τους. Η Αναθέτουσα Αρχή μετά την υπογραφή της Σύμβασης διατηρεί το δικαίωμα όπου και όταν κριθεί αναγκαίο να ζητήσει να προσκομιστούν δικαιολογητικά τεκμηρίωσης ή να διενεργηθούν εργαστηριακές δοκιμές
- Υπεύθυνη δήλωση, ότι σε περίπτωση κατακύρωσης του διαγωνισμού στην εταιρεία τους, κατά τη βαφή και τη χημική επεξεργασία των ειδών της συγκεκριμένης προμήθειας δεν θα γίνει χρήση αζωχρωμάτων, τα οποία ενδέχεται να απελευθερώσουν με αναγωγική διάσπαση τις αρωματικές αμίνες σε ανιχνεύσιμες ποσότητες, σύμφωνα με τα αναφερόμενα στους νόμους των ΦΕΚ 166/Α/17.11.1983, ΦΕΚ 1045/Β/29.07.2003 και ΦΕΚ 1283/Β/23.08.2004 και στις τυχόν μεταγενέστερες τροποποιήσεις τους. Η Αναθέτουσα Αρχή διατηρεί το δικαίωμα όποτε κρίνει ότι είναι σκόπιμο να προβεί σε εργαστηριακό έλεγχο των ειδών προκειμένου να εξετάσει τα είδη ως προς τη συμμόρφωση τους με τις προαναφερόμενες απαιτήσεις.
- Πιστοποιητικό ΟΕΚΟ TEX® Standard 100 (κατηγορία I ή II) το οποίο να καλύπτει τουλάχιστον την κατηγορία ενδυμάτων που κατασκευάζονται με αραμιδικές ίνες.
- Δήλωση του κατασκευαστικού οίκου ότι το προσφερόμενο είδος, υπό κανονικές συνθήκες χρήσης και φροντίδας, θα εξυπηρετεί το σκοπό για τον οποίο προορίζεται παρέχοντας την απαιτούμενη προστασία στον χρήστη της, για χρονικό διάστημα τουλάχιστον δέκα (10) ετών από την ημερομηνία παράδοσής της.



- Επίσημο Τεχνικό φυλλάδιο του εργοστασίου κατασκευής των οπισθανακλαστικών και φωσφοριζουσών ταινιών, με μετάφραση στην Ελληνική ή Αγγλική γλώσσα, όπου θα φαίνονται όλα τα τεχνικά τους χαρακτηριστικά καθώς και πιστοποιητικό συμμόρφωσης με τα ζητούμενα πρότυπα και απαιτήσεις.
- Τεχνικό φυλλάδιο, με μετάφραση στην Ελληνική ή Αγγλική γλώσσα, με όλα τα χαρακτηριστικά των προσκολλητικών συνδέσμων.
- Επίσημο Τεχνικό φυλλάδιο της κατασκευάστριας εταιρείας των φερμουάρ, με μετάφραση στην Ελληνική ή Αγγλική γλώσσα, όπου θα φαίνονται τα τεχνικά χαρακτηριστικά αυτών, καθώς και δήλωση συμφωνίας με τις ζητούμενες απαιτήσεις.
- Έγγραφο εγγύηση καλής λειτουργίας των επενδυτών για δύο (2) έτη τουλάχιστον, από την ημερομηνία παραλαβής τους.
- Υπεύθυνη Δήλωση του άρθρου 8 του ν. 1599/1986 με την οποία να δηλώνεται ότι:
 - Όλη η ποσότητα της προμήθειας θα παραδοθεί με φροντίδα και δαπάνες του προμηθευτή στο Γραφείο Αποθηκών της Διεύθυνσης Οικονομικών του Επιτελείου Πυροσβεστικού Σώματος (πρώην ΔΙ.Π.ΥΛ.) στη Μάνδρα Αττικής μετά από συνεννόηση του προμηθευτή, της Επιτροπής παραλαβής καθώς και της Διοίκησης των Αποθηκών.
 - Ο χρόνος παράδοσης όλης της ποσότητας δεν θα υπερβαίνει τους έξι (6) μήνες από την υπογραφή της Σύμβασης.
- Υπεύθυνη Δήλωση ότι:
 - Θα παραδοθεί από τον προμηθευτή κομμάτι προσκολλητικών συνδέσμων ικανών διαστάσεων για την εκτέλεση των εργαστηριακών δοκιμών της παραγράφου 3.6 των τεχνικών προδιαγραφών του τμήματος 3 του Παραρτήματος 1 της παρούσας διακήρυξης καθώς και κλωστή των ραφών ικανού μήκους για την εκτέλεση των εργαστηριακών δοκιμών της παραγράφου 3.5 ως άνω.
 - Τα τεμάχια που θα αποτελέσουν δείγματα - αντιδείγματα επιβαρύνουν τον προμηθευτή και παραδίδονται επί πλέον της συμβατικής ποσότητας.

Για το Τμήμα 4:

ΥΨΗΛΩΝ ΥΠΟΔΗΜΑΤΩΝ - ΜΠΟΤΕΣ ΑΣΤΙΚΕΣ

Οι προμηθευτές υποχρεούνται με την τεχνική τους προσφορά να καταθέσουν:

- Φύλλο συμμόρφωσης, που παρατίθεται στο Παράρτημα ΙΙΙ της παρούσας Διακήρυξης, όπου να απαντούν αναλυτικά σε όλες τις παραγράφους της τεχνικής προδιαγραφής με τη σειρά και την αρίθμηση αυτής.
- Αντίγραφο πιστοποιητικού διασφάλισης ποιότητας ISO 9001 του κατασκευαστή του υποδήματος, με πεδίο εφαρμογής αντίστοιχο με τη διαδικασία παραγωγής των ειδών του διαγωνισμού και μετάφραση αυτού στα Ελληνικά.
- Αντίγραφο πιστοποιητικού διασφάλισης ποιότητας ISO 9001 του εργοστασίου κατασκευής της εσωτερικής μεμβράνης των υποδημάτων.
- Αντίγραφο Πιστοποιητικού Εξέτασης τύπου Ε.Κ. (EC TYPE EXAMINATION CERTIFICATE) σύμφωνα με τον κανονισμό (ΕΕ) 2016/425, για το προσφερόμενο είδος από το οποίο να προκύπτει η συμφωνία με το Ευρωπαϊκό Πρότυπο EN 15090:2012 και μετάφραση αυτού στα Ελληνικά.
- Τα εργαστηριακά αποτελέσματα (Test Reports) βάση των οποίων εκδόθηκε το ανωτέρω πιστοποιητικό,



με μετάφραση στα Ελληνικά ή Αγγλικά.

- Δήλωση συμμόρφωσης του κατασκευαστή, για το τελικό προϊόν, σύμφωνα με τον κανονισμό (ΕΕ) 2016/425, με μετάφραση στα Ελληνικά.
- Τεχνικό φυλλάδιο της κατασκευάστριας εταιρείας των υποδημάτων, όπου θα φαίνονται τα μοντέλα των πυροσβεστικών μποτών που κατασκευάζει καθώς και υπερσύνδεσμο (link) της ιστοσελίδας της κατασκευάστριας εταιρείας όπου θα φαίνεται το προσφερόμενο είδος με τα τεχνικά χαρακτηριστικά του.
- Τεχνικό φυλλάδιο της κατασκευάστριας εταιρείας της εσωτερικής μεμβράνης όπου θα φαίνεται η προσφερόμενη μεμβράνη, της παραγράφου 4.2.2 των τεχνικών προδιαγραφών του τμήματος 4 του Παραρτήματος 1 της παρούσας διακήρυξης, καθώς και υπερσύνδεσμο (link) της ιστοσελίδας της κατασκευάστριας εταιρείας όπου θα φαίνεται το προσφερόμενο είδος με τα τεχνικά χαρακτηριστικά του.
- Τεχνικό φυλλάδιο του εργοστασίου κατασκευής των αντανακλαστικών ή φωσφορίζουσών λεπτομερειών, όπου θα φαίνονται όλα τα τεχνικά της χαρακτηριστικά
- Υπεύθυνη δήλωση του άρθρου 8 του ν. 1599/1986 με την οποία να δηλώνεται ότι:
 - Όλη η ποσότητα της προμήθειας θα παραδοθεί με φροντίδα και δαπάνες του προμηθευτή στην Υ.ΔΙ.Π.ΥΛ. (Υπηρεσία Διαχείρισης Πυροσβεστικού Υλικού) στη Μάνδρα Αττικής, μετά από συνεννόηση του προμηθευτή, της Επιτροπής παραλαβής καθώς και της Διοίκησης των Αποθηκών.
 - Ο χρόνος παράδοσης όλης της ποσότητας δεν θα υπερβαίνει τους οκτώ (8) μήνες από την υπογραφή της Σύμβασης.
 - Κατά την παράδοση κάθε τεμάχιο να διαθέτει τη σήμανση «CE» καθώς και τη σήμανση που προβλέπεται στο κεφ. 8 του EN 15090:2012, τοποθετημένες από το εργοστάσιο κατασκευής και κατά το στάδιο κατασκευής αυτών, αλλιώς δεν θα παραλαμβάνεται.
 - Με την παράδοση των υλικών κάθε ζεύγος, απαραίτητα, να συνοδεύεται από έντυπο με τα στοιχεία και τις οδηγίες που προβλέπονται στο κεφ. 9 του EN 15090:2012, στην Ελληνική γλώσσα.
- Υπεύθυνη Δήλωση του άρθρου 8 του ν. 1599/1986 με την οποία να δηλώνεται ότι:
 - Δώδεκα (12) ιδίων μεγεθών ζεύγη θα κρατηθούν στο φορέα που διενεργεί τον διαγωνισμό σαν αντιδείγματα. Όσα τυχόν δείγματα ή αντιδείγματα δεν καταστραφούν θα συνυπολογιστούν στην υπό παράδοση ποσότητα.
 - Τα τεμάχια που θα αποτελέσουν δείγματα - αντιδείγματα επιβαρύνουν τον προμηθευτή και παραδίδονται επί πλέον της συμβατικής ποσότητας

Για το Τμήμα 5:

ΑΡΒΥΛΑ ΔΑΣΟΠΥΡΟΣΒΕΣΗΣ

Οι προμηθευτές υποχρεούνται με την τεχνική τους προσφορά να καταθέσουν:

- Φύλλο συμμόρφωσης, που παρατίθεται στο Παράρτημα ΙΙΙ της παρούσας Διακήρυξης, όπου να απαντούν αναλυτικά σε όλες τις παραγράφους της τεχνικής προδιαγραφής με τη σειρά και την αρίθμηση αυτής.
- Αντίγραφο πιστοποιητικού διασφάλισης ποιότητας ISO 9001 του κατασκευαστή των υποδημάτων, με μετάφραση αυτού στα Ελληνικά.
- Αντίγραφο πιστοποιητικού διασφάλισης ποιότητας ISO 9001 του εργοστασίου κατασκευής της



εσωτερικής μεμβράνης των υποδημάτων.

- Αντίγραφο Πιστοποιητικού Εξέτασης τύπου E.K. (EC TYPE EXAMINATION CERTIFICATE), για το προσφερόμενο είδος από το οποίο να προκύπτει η συμφωνία με το Ευρωπαϊκό Πρότυπο EN 15090:2012, και μετάφραση αυτού στα Ελληνικά.
- Τα εργαστηριακά αποτελέσματα (Test Reports) βάση των οποίων εκδόθηκε το ανωτέρω πιστοποιητικό εξέτασης τύπου.
- Δήλωση συμμόρφωσης του κατασκευαστή, για το τελικό προϊόν, σύμφωνα με τον κανονισμό (ΕΕ) 2016/425.
- Τεχνικό φυλλάδιο της κατασκευάστριας εταιρείας, όπου θα φαίνονται τα μοντέλα των πυροσβεστικών υποδημάτων που κατασκευάζει καθώς και υπερσύνδεσμο (link) της ιστοσελίδας της κατασκευάστριας εταιρείας όπου θα φαίνεται το προσφερόμενο είδος με τα τεχνικά χαρακτηριστικά του.
- Τεχνικό φυλλάδιο της κατασκευάστριας εταιρείας, της εσωτερικής μεμβράνης των υποδημάτων καθώς και υπερσύνδεσμο (link) της ιστοσελίδας της κατασκευάστριας εταιρείας όπου θα φαίνεται το προσφερόμενο είδος με τα τεχνικά χαρακτηριστικά του
- Υπεύθυνη Δήλωση του άρθρου 8 του ν. 1599/1986 με την οποία να δηλώνεται ότι:
 - Όλη η ποσότητα της προμήθειας θα παραδοθεί με φροντίδα και δαπάνες του προμηθευτή στην Υ.ΔΙ.Π.ΥΛ. (Υπηρεσία Διαχείρισης Πυροσβεστικού Υλικού) στη Μάνδρα Αττικής, μετά από συνεννόηση του προμηθευτή, της Επιτροπής παραλαβής καθώς και της Διοίκησης των Αποθηκών.
 - Ο χρόνος παράδοσης όλης της ποσότητας δεν θα υπερβαίνει τους οκτώ (8) μήνες από την υπογραφή της Σύμβασης.
 - Κατά την παράδοση κάθε τεμάχιο να διαθέτει τη σήμανση «CE» καθώς και τη σήμανση που προβλέπεται στο κεφ. 8 του EN 15090:2012, τοποθετημένες από το εργοστάσιο κατασκευής και κατά το στάδιο κατασκευής αυτών, αλλιώς δεν θα παραλαμβάνεται.
 - Με την παράδοση των υλικών κάθε ζεύγος, απαραίτητα, να συνοδεύεται από έντυπο με τα στοιχεία και τις οδηγίες που προβλέπονται στο κεφ. 9 του EN 15090:2012, στην Ελληνική γλώσσα
- Υπεύθυνη Δήλωση του άρθρου 8 του ν. 1599/1986 με την οποία να δηλώνεται ότι:
 - Δώδεκα (12) ιδίων μεγεθών ζεύγη θα κρατηθούν στο φορέα που διενεργεί τον διαγωνισμό σαν αντιδείγματα. Όσα τυχόν δείγματα ή αντιδείγματα δεν καταστραφούν θα συνυπολογιστούν στην υπό παράδοση ποσότητα.
 - Τα τεμάχια που θα αποτελέσουν δείγματα - αντιδείγματα επιβαρύνουν τον προμηθευτή και παραδίδονται επί πλέον της συμβατικής ποσότητας.

Για το Τμήμα 6:

ΚΡΑΝΟΣ ΑΣΤΙΚΟ ΜΕ ΦΑΚΟ (ΜΟΝΙΜΩΝ, ΕΘΕΛΟΝΤΩΝ)

Οι προμηθευτές υποχρεούνται με την τεχνική τους προσφορά να καταθέσουν:

- Φύλλο συμμόρφωσης, που παρατίθεται στο Παράρτημα ΙΙΙ της παρούσας Διακήρυξης, όπου να απαντούν αναλυτικά σε όλες τις παραγράφους της τεχνικής προδιαγραφής με τη σειρά και την αρίθμηση αυτής.
- Αντίγραφο πιστοποιητικού διασφάλισης ποιότητας ISO 9001 του κατασκευαστή και μετάφραση αυτού στα Ελληνικά.



- Αντίγραφο Πιστοποιητικού Εξέτασης τύπου E.K. (EC TYPE EXAMINATION CERTIFICATE) σύμφωνα με τον κανονισμό (ΕΕ) 2016/425, για το προσφερόμενο είδος από το οποίο να προκύπτει η συμφωνία με το Ευρωπαϊκό Πρότυπο EN 443:2008, με μετάφραση αυτού στα Ελληνικά.
- Αντίγραφα Πιστοποιητικών Εξέτασης τύπου E.K. (EC TYPE EXAMINATION CERTIFICATE) σύμφωνα με τον κανονισμό (ΕΕ) 2016/425, τόσο για την εξωτερική επιμεταλλωμένη προσωπίδα όσο και για την εσωτερική διάφανη προσωπίδα προστασίας των ματιών, από τα οποία να προκύπτει η συμφωνία με το Ευρωπαϊκό Πρότυπο EN 14458:2018, με μετάφραση αυτών στα Ελληνικά.
- Τα εργαστηριακά αποτελέσματα (Test Reports) βάση των οποίων εκδόθηκαν τα ανωτέρω πιστοποιητικά εξέτασης τύπου.
- Δήλωση συμμόρφωσης του κατασκευαστή, για το τελικό προϊόν, σύμφωνα με τον κανονισμό (ΕΕ) 2016/425.
- Τεχνικό φυλλάδιο της κατασκευάστριας εταιρείας, όπου θα φαίνεται το προσφερόμενο μοντέλο κράνους, από το οποίο να προκύπτουν τα τεχνικά του χαρακτηριστικά και τα αξεσουάρ που το συνοδεύουν (φακός, προστατευτικό αυχένα κλπ). Επίσης να δοθεί υπερσύνδεσμος (link) της ιστοσελίδας της κατασκευάστριας εταιρείας όπου θα φαίνεται το προσφερόμενο κράνος και τα τεχνικά χαρακτηριστικά αυτού.
- Τεχνικό φυλλάδιο της κατασκευάστριας εταιρείας, όπου θα φαίνεται το προσφερόμενο μοντέλο φακού, από το οποίο να προκύπτουν τα τεχνικά του χαρακτηριστικά του. Επίσης να δοθεί υπερσύνδεσμος (link) της ιστοσελίδας της κατασκευάστριας εταιρείας όπου θα φαίνεται ο προσφερόμενος φακός και τα τεχνικά χαρακτηριστικά αυτού.
- Έγγραφο εγγύηση καλής λειτουργίας τους πλήρους κράνους για δύο (2) έτη τουλάχιστον, από την ημερομηνία παραλαβής του, η οποία να καλύπτει επίσης και την βαφή του κράνους καθώς και την χρυσαφί επίστρωση της εξωτερικής προσωπίδας.
- Έγγραφο δήλωση τεχνικής υποστήριξης των κρανών για χρονικό διάστημα δέκα (10) ετών από την παραλαβή καθώς και δήλωση του κατασκευαστικού οίκου για ύπαρξη ανταλλακτικών του κράνους για το ίδιο χρονικό διάστημα.
- Υπεύθυνη Δήλωση του άρθρου 8 του ν. 1599/1986 με την οποία να δηλώνεται ότι η ημερομηνία κατασκευής των ειδών δεν θα είναι προγενέστερη των έξι (6) μηνών από την ημερομηνία παράδοσης.
- Υπεύθυνη Δήλωση του άρθρου 8 του ν. 1599/1986 με την οποία να δηλώνεται ότι:
 - Όλη η ποσότητα της προμήθειας θα παραδοθεί με φροντίδα και δαπάνες του προμηθευτή στην Υ.ΔΙ.Π.ΥΛ. (Υπηρεσία Διαχείρισης Πυροσβεστικού Υλικού) στη Μάνδρα Αττικής, μετά από συνεννόηση του προμηθευτή, της Επιτροπής παραλαβής καθώς και της Διοίκησης των Αποθηκών.
 - Ο χρόνος παράδοσης να μην υπερβαίνει τους έξι (6) μήνες από την ημερομηνία υπογραφής της Σύμβασης.
 - Κατά την παράδοση κάθε κράνος να φέρει τη σήμανση «CE» (σύμφωνα με την παράγραφο 3.3.3) καθώς και τη σήμανση που προβλέπεται από το κεφ. 6 του προτύπου EN 443. Οι ενσωματωμένες προσωπίδες (προστατευτικά ματιών και προσώπου) να φέρουν τη σήμανση που προβλέπεται από το κεφ. 7 του προτύπου EN 14458.
 - Κάθε κράνος να συνοδεύεται από αναλυτικές πληροφορίες και οδηγίες του κατασκευαστή όπως αυτές περιγράφονται στο κεφ. 7 του προτύπου EN 443, στην Ελληνική γλώσσα.
 - Μαζί με τα κράνη να παραδοθεί αντίγραφο της Δήλωσης συμμόρφωσης του κατασκευαστή (EC Declaration of Conformity), καθώς και Αντίγραφο Πιστοποιητικού Εξέτασης τύπου E.K. (EC TYPE



EXAMINATION CERTIFICATE) (ένα σετ για όλη την ποσότητα).

Για το Τμήμα 7:

ΚΡΑΝΟΣ ΔΑΣΟΠΥΡΟΣΒΕΣΗΣ ΜΕ ΦΑΚΟ

Οι προμηθευτές υποχρεούνται με την τεχνική τους προσφορά να καταθέσουν:

- Φύλλο συμμόρφωσης, που παρατίθεται στο Παράρτημα ΙΙΙ της παρούσας Διακήρυξης, όπου να απαντούν αναλυτικά σε όλες τις παραγράφους της τεχνικής προδιαγραφής με τη σειρά και την αρίθμηση αυτής.
- Αντίγραφο πιστοποιητικού διασφάλισης ποιότητας ISO 9001 του κατασκευαστή του κράνους, με μετάφραση αυτού στα Ελληνικά.
- Αντίγραφο Πιστοποιητικού Εξέτασης τύπου Ε.Κ. (EC TYPE EXAMINATION CERTIFICATE) σύμφωνα με την οδηγία 89/686/ΕΕC ή τον κανονισμό (ΕΕ) 2016/425, για το προσφερόμενο κράνος από το οποίο να προκύπτει η συμφωνία με τα Ευρωπαϊκά Πρότυπα EN 16471:2014 και EN 16473:2014, με μετάφραση αυτού στα Ελληνικά.
- Τα εργαστηριακά αποτελέσματα (Test Reports) βάση των οποίων εκδόθηκε το ανωτέρω πιστοποιητικό εξέτασης τύπου.
- Αντίγραφο Πιστοποιητικού Εξέτασης τύπου Ε.Κ. (EC TYPE EXAMINATION CERTIFICATE) σύμφωνα με την οδηγία 89/686/ΕΕC ή τον κανονισμό (ΕΕ) 2016/425, για τα προσφερόμενα γυαλιά προστασίας από το οποίο να προκύπτει η συμφωνία με το EN166 ή EN14458 (βασικές και ειδικές απαιτήσεις όπως αυτές προκύπτουν από τους αντίστοιχους κωδικούς σήμανσης), με μετάφραση αυτού στα Ελληνικά.
- Πιστοποιητικό Συμφωνίας των αντανακλαστικών λωρίδων με το EN ISO 20471:2013, από διαπιστευμένο φορέα, με μετάφραση αυτού στα Ελληνικά.
- Δήλωση συμμόρφωσης του κατασκευαστή, για το κράνος, σύμφωνα με την οδηγία 89/686/ΕΕC ή τον κανονισμό (ΕΕ) 2016/425.
- Τεχνικό φυλλάδιο της κατασκευάστριας εταιρείας, όπου θα φαίνεται το προσφερόμενο μοντέλο κράνους, από το οποίο να προκύπτουν τα τεχνικά του χαρακτηριστικά και η κάλυψη των απαιτήσεων απόδοσης του EN12492:2012. Επίσης να δοθεί υπερσύνδεσμος (link) της ιστοσελίδας της κατασκευάστριας εταιρείας όπου θα φαίνεται το προσφερόμενο κράνος και τα τεχνικά χαρακτηριστικά αυτού.
- Τεχνικό φυλλάδιο των προσφερόμενων γυαλιών προστασίας, από το οποίο να προκύπτουν τα τεχνικά τους χαρακτηριστικά.
- Τεχνικό φυλλάδιο του προσφερόμενου φακού, από το οποίο να προκύπτουν τα τεχνικά του χαρακτηριστικά.
- Έγγραφο εγγύηση καλής λειτουργίας των κρανών για δύο (2) έτη τουλάχιστον, από την ημερομηνία παραλαβής του, η οποία να καλύπτει και την βαφή του κράνους.
- Έγγραφο δήλωση τεχνικής υποστήριξης των κρανών για χρονικό διάστημα δέκα (10) ετών από την παραλαβή καθώς και δήλωση του κατασκευαστικού οίκου για ύπαρξη ανταλλακτικών του κράνους για το ίδιο χρονικό διάστημα.
- Υπεύθυνη Δήλωση του άρθρου 8 του ν. 1599/1986 με την οποία να δηλώνεται ότι η ημερομηνία κατασκευής των ειδών δεν θα είναι προγενέστερη των έξι (6) μηνών από την ημερομηνία παράδοσης.



- Υπεύθυνη Δήλωση του άρθρου 8 του ν. 1599/1986 με την οποία να δηλώνεται ότι:
 - Όλη η ποσότητα της προμήθειας θα παραδοθεί με φροντίδα και δαπάνες του προμηθευτή στην Υ.ΔΙ.Π.ΥΛ. (Υπηρεσία Διαχείρισης Πυροσβεστικού Υλικού) στη Μάνδρα Αττικής, μετά από συνεννόηση του προμηθευτή, της Επιτροπής παραλαβής καθώς και της Διοίκησης των Αποθηκών.
 - Ο χρόνος παράδοσης να μην υπερβαίνει τους έξι (6) μήνες από την ημερομηνία υπογραφής της Σύμβασης.
 - Κατά την παράδοση κάθε τεμάχιο να φέρει τη σήμανση «CE» καθώς και τη σήμανση που προβλέπεται από το κεφ. 7 των προτύπων EN 16471:2014 EN 16473:2014.
 - Κάθε κράνος να συνοδεύεται από αναλυτικές πληροφορίες και οδηγίες του κατασκευαστή όπως αυτές περιγράφονται στο κεφ. 8 των προτύπων EN 16471:2014 και EN 16473:2014, στην Ελληνική γλώσσα.
 - Μαζί με τα κράνη να παραδοθεί αντίγραφο της Δήλωσης συμμόρφωσης του κατασκευαστή (EC Declaration of Conformity), καθώς και το Πιστοποιητικό Εξέτασης τύπου Ε.Κ. (EC TYPE EXAMINATION CERTIFICATE), (ένα σετ για όλη την ποσότητα).
 - Εάν οι ζητούμενες διαστάσεις περιμέτρου κεφαλής καλύπτονται από δύο διαφορετικά κελύφη, οι επιμέρους ποσότητες ανά μέγεθος, θα γνωστοποιηθούν με έγγραφο πριν από την υπογραφή της σύμβασης.
 - Ο προμηθευτής θα πρέπει να παραδώσει έξι (6) κράνη επιπλέον της συμβατικής ποσότητας, τα οποία απαιτούνται για τους εργαστηριακούς ελέγχους.
- Υπεύθυνη Δήλωση του άρθρου 8 του ν. 1599/1986 με την οποία να δηλώνεται ότι: Έξι (6) τεμάχια θα κρατηθούν στο φορέα που διενεργεί τον διαγωνισμό σαν αντιδείγματα. Όσα τυχόν δείγματα ή αντιδείγματα δεν καταστραφούν θα συνυπολογιστούν στην υπό παράδοση ποσότητα.

Οι οικονομικοί φορείς αναφέρουν **επιπροσθέτως** στην τεχνική προσφορά τους:

α) το μέρος της σύμβασης που προτίθενται να αναθέσουν υπό μορφή υπεργολαβίας σε τρίτους, καθώς και τους υπεργολάβους που προτείνουν.

β) τη χώρα παραγωγής του προσφερόμενου προϊόντος και την επιχειρηματική μονάδα στην οποία παράγεται αυτό, καθώς και τον τόπο εγκατάστασής της.

2.4.4 Περιεχόμενα Φακέλου «Οικονομική Προσφορά» / Τρόπος σύνταξης και υποβολής οικονομικών προσφορών

Στον υποφάκελο με την ένδειξη «Οικονομική Προσφορά» περιλαμβάνεται η οικονομική προσφορά του οικονομικού φορέα (προσφέροντα).

Οι προσφέροντες υποβάλλουν ξεχωριστούς υποφακέλους Οικονομικών Προσφορών ανά Τμήμα.

Η Οικονομική Προσφορά συντάσσεται με βάση το αναγραφόμενο στην παρούσα κριτήριο ανάθεσης και σύμφωνα με το υπόδειγμα του του Παραρτήματος ΙV της Διακήρυξης.

Η οικονομική προσφορά συντάσσεται συμπληρώνοντας την αντίστοιχη ειδική ηλεκτρονική φόρμα του συστήματος. Στη συνέχεια το σύστημα παράγει ηλεκτρονικό αρχείο σε μορφή .pdf, το οποίο υπογράφεται ψηφιακά και υποβάλλεται από τον προσφέροντα. Τα στοιχεία που περιλαμβάνονται στην ειδική ηλεκτρονική φόρμα του συστήματος και του παραγόμενου ψηφιακά υπογεγραμμένου ηλεκτρονικού αρχείου πρέπει να ταυτίζονται. Σε αντίθετη περίπτωση το σύστημα παράγει σχετικό μήνυμα και ο προσφέρων καλείται να παράγει εκ νέου το ηλεκτρονικό αρχείο .pdf.



Στην οικονομική προσφορά πρέπει να δηλώνεται το ποσοστό της προκαταβολής που επιθυμεί να λάβει ο οικονομικός φορέας, σύμφωνα με τα οριζόμενα στο άρθρο 5.1.1 της παρούσας Διακήρυξης.

Τιμές

Η τιμή του προς προμήθεια αγαθού δίνεται σε Ευρώ, ανά μονάδα/τεμάχιο και συνολικά για τις ποσότητες του Τμήματος, σύμφωνα με το υπόδειγμα του Παραρτήματος IV της παρούσας.

Διευκρινίζεται ότι ως προς όλα τα Τμήματα η προσφερόμενη τιμή μονάδας θα είναι η ίδια για όλα τα προσφερόμενα μεγέθη των υπό προμήθεια ειδών, ήτοι θα είναι ενιαία ανεξαρτήτως μεγέθους. Επιπλέον:

ΓΙΑ ΤΟ ΤΜΗΜΑ 1: Για την αξιολόγηση της οικονομικής προσφοράς λαμβάνεται υπόψη το άθροισμα των προσφερόμενων τιμών μονάδας στολής εποχικών και μονίμων πυροσβεστών. Η προσφερόμενη τιμή μονάδας στολής εποχικών και μονίμων θα είναι συνολική ανά στολή (ήτοι, για χιτώνιο, περισκελίδα, πηλίκιο). Διευκρινίζεται ότι στο έντυπο της οικονομικής προσφοράς θα πρέπει να αναφερθούν, για πληροφοριακούς σκοπούς, οι επιμέρους τιμές τόσο του χιτωνίου όσο και της περισκελίδας και του πηλίκιου. Οι εν λόγω επιμέρους τιμές δεν θα ληφθούν υπόψη για την αξιολόγηση της οικονομικής προσφοράς, αλλά θα είναι δεσμευτικές για τον ανάδοχο σε περίπτωση τυχόν συμπληρωματικών προμηθειών επιμέρους ειδών στο πλαίσιο της παραγράφου 4.5 της παρούσας και σε συμφωνία με το άρθρο 132 του ν. 4412/2016 ή σε περίπτωση κατακύρωσης μεγαλύτερης ποσότητας συμβατικών ειδών δυνάμει της παραγράφου 2.4.1.5 της παρούσας. Τυχόν υπέρβαση του αθροίσματος των επιμέρους τιμών για χιτώνιο, περισκελίδα, πηλίκιο σε σχέση με τη προσφερόμενη και αξιολογούμενη τιμή μονάδας δεν λαμβάνεται υπόψη κατά την αξιολόγηση της προσφοράς και η Διενεργούσα Αρχή δύναται να αφαιρέσει τη διαφορά από οποιοδήποτε από τα επιμέρους είδη (χιτώνιο, περισκελίδα, πηλίκιο) κατά την κρίση της.

ΓΙΑ ΤΟ ΤΜΗΜΑ 2: Η προσφερόμενη τιμή μονάδας θα είναι συνολική (για χιτώνιο, περισκελίδα). Διευκρινίζεται ότι στο έντυπο της οικονομικής προσφοράς θα πρέπει να αναφερθούν για πληροφοριακούς σκοπούς, οι επιμέρους τιμές τόσο του χιτωνίου όσο και της περισκελίδας. Οι εν λόγω επιμέρους τιμές δεν θα ληφθούν υπόψη για την αξιολόγηση της οικονομικής προσφοράς, αλλά θα είναι δεσμευτικές για τον ανάδοχο σε περίπτωση τυχόν συμπληρωματικών προμηθειών επιμέρους ειδών στο πλαίσιο της παραγράφου 4.5 της παρούσας και σε συμφωνία με το άρθρο 132 του ν. 4412/2016 ή σε περίπτωση κατακύρωσης μεγαλύτερης ποσότητας συμβατικών ειδών δυνάμει της παραγράφου 2.4.1.5 της παρούσας. Τυχόν υπέρβαση του αθροίσματος των επιμέρους τιμών για χιτώνιο, περισκελίδα, πηλίκιο σε σχέση με τη προσφερόμενη και αξιολογούμενη τιμή μονάδας δεν λαμβάνεται υπόψη κατά την αξιολόγηση της προσφοράς και η Διενεργούσα Αρχή δύναται να αφαιρέσει τη διαφορά από οποιοδήποτε από τα επιμέρους είδη (χιτώνιο, περισκελίδα, πηλίκιο) κατά την κρίση της.

Αν στο ηλεκτρονικό σύστημα δεν μπορεί να αποτυπωθεί αναλυτικά η οικονομική προσφορά, ο προσφέρων θα επισυνάψει στον υποφάκελο «οικονομική προσφορά» την ηλεκτρονική οικονομική προσφορά του ηλεκτρονικά υπογεγραμμένη και τα σχετικά ηλεκτρονικά αρχεία (σύμφωνα με το υπόδειγμα που υπάρχει στο Παράρτημα IV της παρούσας) σε μορφή pdf.

Στην τιμή περιλαμβάνονται οι υπέρ τρίτων κρατήσεις, ως και κάθε άλλη επιβάρυνση, σύμφωνα με την κείμενη νομοθεσία, μη περιλαμβανομένου Φ.Π.Α., για την παροχή των ειδών στον τόπο και με τον τρόπο που προβλέπεται στα έγγραφα της σύμβασης.

Οι υπέρ τρίτων κρατήσεις υπόκεινται στο εκάστοτε ισχύον αναλογικό τέλος χαρτοσήμου 3% και στην επ' αυτού εισφορά υπέρ ΟΓΑ 20%.

Οι προσφερόμενες τιμές είναι σταθερές καθ' όλη τη διάρκεια της σύμβασης και δεν αναπροσαρμόζονται.

Ως απαράδεκτες θα απορρίπτονται προσφορές στις οποίες:



- α) δεν δίνεται τιμή σε ΕΥΡΩ ή καθορίζεται σχέση ΕΥΡΩ προς ξένο νόμισμα,
- β) δεν προκύπτει με σαφήνεια η προσφερόμενη τιμή, με την επιφύλαξη του άρθρου 102 του ν. 4412/2016, και
- γ) η τιμή υπερβαίνει τον προϋπολογισμό της σύμβασης που καθορίζεται στην παρούσα Διακήρυξη.

2.4.5 Χρόνος ισχύος των προσφορών

Οι υποβαλλόμενες προσφορές ισχύουν και δεσμεύουν τους οικονομικούς φορείς για διάστημα δώδεκα (12) μηνών από την επόμενη της καταληκτικής ημερομηνίας υποβολής προσφορών του διαγωνισμού.

Προσφορά η οποία ορίζει χρόνο ισχύος μικρότερο από τον ανωτέρω προβλεπόμενο απορρίπτεται ως μη κανονική.

Η ισχύς της προσφοράς μπορεί να παρατείνεται εγγράφως, εφόσον τούτο ζητηθεί από το ΤΑΙΠΕΔ, πριν από τη λήξη της, με αντίστοιχη παράταση της εγγυητικής επιστολής συμμετοχής σύμφωνα με τα οριζόμενα στο άρθρο 72 παρ. 1 του ν. 4412/2016 και την παράγραφο 2.2.2. της παρούσας, κατ' ανώτατο όριο για χρονικό διάστημα ίσο με την προβλεπόμενη ως άνω αρχική διάρκεια. Σε περίπτωση αιτήματος του ΤΑΙΠΕΔ για παράταση της ισχύος της προσφοράς, για τους οικονομικούς φορείς, που αποδέχτηκαν την παράταση, πριν τη λήξη ισχύος των προσφορών τους, οι προσφορές ισχύουν και τους δεσμεύουν για το επιπλέον αυτό χρονικό διάστημα.

Μετά τη λήξη και του παραπάνω ανώτατου ορίου χρόνου παράτασης ισχύος της προσφοράς, τα αποτελέσματα της διαδικασίας ανάθεσης ματαιώνονται, εκτός αν το ΤΑΙΠΕΔ κρίνει, κατά περίπτωση, αιτιολογημένα, ότι η συνέχιση της διαδικασίας εξυπηρετεί το δημόσιο συμφέρον, οπότε οι οικονομικοί φορείς που συμμετέχουν στη διαδικασία μπορούν να επιλέξουν είτε να παρατείνουν την προσφορά και την εγγύηση συμμετοχής τους, εφόσον τους ζητηθεί πριν την πάροδο του ανωτέρω ανώτατου ορίου παράτασης της προσφοράς τους είτε όχι. Στην τελευταία περίπτωση, η διαδικασία συνεχίζεται με όσους παρατείνουν τις προσφορές τους και αποκλείονται οι λοιποί οικονομικοί φορείς.

Σε περίπτωση που λήξει ο χρόνος ισχύος των προσφορών και δεν ζητηθεί παράταση της προσφοράς το ΤΑΙΠΕΔ δύναται με αιτιολογημένη απόφασή του, εφόσον η εκτέλεση της σύμβασης εξυπηρετεί το δημόσιο συμφέρον, να ζητήσει εκ των υστέρων από τους οικονομικούς φορείς που συμμετέχουν στη διαδικασία να παρατείνουν την προσφορά τους.

2.4.6 Λόγοι απόρριψης προσφορών

Το ΤΑΙΠΕΔ με βάση τα αποτελέσματα του ελέγχου και της αξιολόγησης των προσφορών, απορρίπτει, σε κάθε περίπτωση, προσφορά:

- α) η οποία, με την επιφύλαξη του άρθρου 102 του ν. 4412/2016 περί συμπλήρωσης, αποκλίνει από απαράβατους όρους περί σύνταξης και υποβολής της προσφοράς, ή δεν υποβάλλεται εμπρόθεσμα με τον τρόπο και με το περιεχόμενο που ορίζεται στην παρούσα και συγκεκριμένα στις παραγράφους 2.4.1 (Γενικοί όροι υποβολής προσφορών), 2.4.2. (Χρόνος και τρόπος υποβολής προσφορών), 2.4.3. (Περιεχόμενο φακέλου «Δικαιολογητικά συμμετοχής - Τεχνική προσφορά) ειδικά ως προς τους όρους, οι οποίοι ρητώς έχουν καθοριστεί, επί ποινή αποκλεισμού, στην παρούσα Διακήρυξη), 2.4.4. (Περιεχόμενο φακέλου «Οικονομική προσφορά - Τρόπος σύνταξης και υποβολής οικονομικών προσφορών), 2.4.5. (Χρόνος ισχύος των προσφορών) ειδικά ως προς τους όρους, οι οποίοι ρητώς έχουν καθοριστεί, επί ποινή αποκλεισμού, στην παρούσα Διακήρυξη), 3.1. (Αποσφράγιση και αξιολόγηση προσφορών), 3.2 (Πρόσκληση υποβολής



δικαιολογητικών προσωρινού αναδόχου) της παρούσας,

β) η οποία περιέχει ατελείς, ελλειπείς, ασαφείς ή λανθασμένες πληροφορίες ή τεκμηρίωση, συμπεριλαμβανομένων των πληροφοριών που περιέχονται στο ΕΕΕΣ, εφόσον αυτές δεν επιδέχονται συμπλήρωσης, διόρθωσης, αποσαφήνισης ή διευκρίνισης ή, εφόσον επιδέχονται, δεν έχουν αποκατασταθεί από τον προσφέροντα, εντός της προκαθορισμένης προθεσμίας, σύμφωνα το άρθρο 102 του ν. 4412/2016 και την παρ. 3.1.2 της παρούσας διακήρυξης,

γ) για την οποία ο προσφέρων δεν παράσχει τις απαιτούμενες εξηγήσεις, εντός της προκαθορισμένης προθεσμίας ή η εξήγηση δεν είναι αποδεκτή από το ΤΑΙΠΕΔ σύμφωνα με την παρ. 3.1.2 της παρούσας και τα άρθρα 102 και 103 του ν. 4412/2016,

δ) η οποία είναι εναλλακτική προσφορά,

ε) η οποία υποβάλλεται από έναν προσφέροντα που έχει υποβάλλει δύο ή περισσότερες προσφορές για το ίδιο Τμήμα. Ο περιορισμός αυτός ισχύει, υπό τους όρους της παραγράφου 2.2.3.4 περ.γ της παρούσας (περ. γ' της παρ. 4 του άρθρου 73 του ν. 4412/2016) και στην περίπτωση ενώσεων οικονομικών φορέων με κοινά μέλη, καθώς και στην περίπτωση οικονομικών φορέων που συμμετέχουν είτε αυτοτελώς είτε ως μέλη ενώσεων.

στ) η οποία είναι υπό αίρεση,

ζ) η οποία θέτει όρο αναπροσαρμογής

η) η οποία εμφανίζει οποιοδήποτε στοιχείο της προσφερόμενης τιμής σε είδος, προϊόν ή σε μερικό ή γενικό σύνολο σε άλλο μέρος πλην της Οικονομικής Προσφοράς,

θ) για την οποία ο προσφέρων δεν παράσχει, εντός αποκλειστικής προθεσμίας είκοσι (20) ημερών από την κοινοποίηση σε αυτόν σχετικής πρόσκλησης του ΤΑΙΠΕΔ, εξηγήσεις αναφορικά με την τιμή ή το κόστος που προτείνει σε αυτήν, στην περίπτωση που η προσφορά του φαίνεται ασυνήθιστα χαμηλή σε σχέση με τα αγαθά, σύμφωνα με την παρ. 1 του άρθρου 88 του ν. 4412/2016,

ι) εφόσον διαπιστωθεί ότι είναι ασυνήθιστα χαμηλή διότι δε συμμορφώνεται με τις ισχύουσες υποχρεώσεις της παρ. 2 του άρθρου 18 του ν. 4412/2016,

ια) η οποία παρουσιάζει αποκλίσεις ως προς τους όρους και τις τεχνικές προδιαγραφές της σύμβασης, που έχουν ρητώς καθοριστεί, επί ποινή αποκλεισμού, στην παρούσα Διακήρυξη,

ιβ) όπου τα κατατεθέντα δείγματα από τους οικονομικούς φορείς κατά την παράγραφο 2.4.2.7 κριθούν ότι δεν είναι σύμφωνα με τις τεχνικές προδιαγραφές του οικείου Τμήματος, που έχουν ρητώς καθοριστεί, επί ποινή αποκλεισμού, στην παρούσα Διακήρυξη,

ιγ) η οποία παρουσιάζει ελλείψεις ως προς τα δικαιολογητικά που ζητούνται από τα έγγραφα της παρούσας Διακήρυξης, εφόσον αυτές δεν θεραπευτούν από τον προσφέροντα με την υποβολή ή τη συμπλήρωσή τους, εντός της προκαθορισμένης προθεσμίας, σύμφωνα με τα άρθρα 102 και 103 του ν. 4412/2016,

ιδ) εάν από τα δικαιολογητικά του άρθρου 103 του ν. 4412/2016, που προσκομίζονται από τον προσωρινό ανάδοχο, δεν αποδεικνύεται το δικαίωμα συμμετοχής κατά τα άρθρα 2.2.1.1 και 2.2.1.2, η μη συνδρομή των λόγων αποκλεισμού της παραγράφου 2.2.3 της παρούσας ή η πλήρωση μιας ή περισσότερων από τις απαιτήσεις των κριτηρίων ποιοτικής επιλογής, σύμφωνα με τις παραγράφους 2.2.4. επ., περί κριτηρίων επιλογής,



24PROC014095765 2024-01-03

ιε) εάν κατά τον έλεγχο των ως άνω δικαιολογητικών του άρθρου 103 του ν. 4412/2016, διαπιστωθεί ότι τα στοιχεία που δηλώθηκαν, σύμφωνα με το άρθρο 79 του ν. 4412/2016, είναι εκ προθέσεως απατηλά ή ότι έχουν υποβληθεί πλαστά αποδεικτικά στοιχεία,

ιστ) της οποίας το συνολικό τίμημα υπερβαίνει τον προϋπολογισμό της σύμβασης/του Τμήματος για το οποίο υποβάλλεται.



3. ΔΙΕΝΕΡΓΕΙΑ ΔΙΑΔΙΚΑΣΙΑΣ - ΑΞΙΟΛΟΓΗΣΗ ΠΡΟΣΦΟΡΩΝ

Η διενέργεια της διαδικασίας αξιολόγησης των προσφορών, όπως περιγράφεται στο παρόν κεφάλαιο, είναι διακριτή για κάθε Τμήμα.

3.1 Αποσφράγιση και αξιολόγηση προσφορών

3.1.1 Ηλεκτρονική αποσφράγιση προσφορών

Το πιστοποιημένο στο ΕΣΗΔΗΣ, για την αποσφράγιση των προσφορών αρμόδιο όργανο του ΤΑΙΠΕΔ, ήτοι η επιτροπή διενέργειας/επιτροπή αξιολόγησης, **εφεξής Επιτροπή Διαγωνισμού**, προβαίνει στην έναρξη της διαδικασίας ηλεκτρονικής αποσφράγισης των φακέλων των προσφορών, κατά το άρθρο 100 του ν. 4412/2016, ακολουθώντας τα εξής στάδια:

- Ηλεκτρονική Αποσφράγιση του (υπό)φακέλου «Δικαιολογητικά Συμμετοχής-Τεχνική Προσφορά» και του (υπό)φακέλου «Οικονομική Προσφορά» στις 08.02.2024 και ώρα 12:00.

Κατά την ίδια ημερομηνία λαμβάνει χώρα η αποσφράγιση των κατατεθέντων δειγμάτων.

Στο στάδιο αυτό τα στοιχεία των προσφορών που αποσφραγίζονται είναι προσβάσιμα μόνο στα μέλη της Επιτροπής Διαγωνισμού και το ΤΑΙΠΕΔ.

3.1.2 Αξιολόγηση προσφορών

Μετά την κατά περίπτωση ηλεκτρονική αποσφράγιση των προσφορών το ΤΑΙΠΕΔ προβαίνει στην αξιολόγηση αυτών, μέσω των αρμόδιων πιστοποιημένων στο ΕΣΗΔΗΣ οργάνων της, εφαρμοζόμενων κατά τα λοιπά των κειμένων διατάξεων.

Το ΤΑΙΠΕΔ, τηρώντας τις αρχές της ίσης μεταχείρισης και της διαφάνειας, ζητά από τους προσφέροντες οικονομικούς φορείς, όταν οι πληροφορίες ή η τεκμηρίωση που πρέπει να υποβάλλονται είναι ή εμφανίζονται ελλιπείς ή λανθασμένες, συμπεριλαμβανομένων εκείνων στο ΕΕΕΣ ή όταν λείπουν συγκεκριμένα έγγραφα, να υποβάλλουν, να συμπληρώνουν, να αποσαφηνίζουν ή να ολοκληρώνουν τις σχετικές πληροφορίες ή τεκμηρίωση, εντός προθεσμίας όχι μικρότερης των δέκα (10) ημερών και όχι μεγαλύτερης των είκοσι (20) ημερών από την ημερομηνία κοινοποίησης σε αυτούς της σχετικής πρόσκλησης, σύμφωνα με τα οριζόμενα στο άρθρο 102 του ν. 4412/2016. Η συμπλήρωση ή η αποσαφήνιση ζητείται και γίνεται αποδεκτή υπό την προϋπόθεση ότι δεν τροποποιείται η προσφορά του οικονομικού φορέα και ότι αφορά σε στοιχεία ή δεδομένα, των οποίων είναι αντικειμενικά εξακριβώσιμος ο προγενέστερος χαρακτήρας σε σχέση με το πέρας της καταληκτικής προθεσμίας παραλαβής προσφορών. Τα ανωτέρω ισχύουν κατ' αναλογία και για τυχόν ελλείπουσες δηλώσεις, υπό την προϋπόθεση ότι βεβαιώνουν γεγονότα αντικειμενικώς εξακριβώσιμα.

Ειδικότερα:

α) Η Επιτροπή Διαγωνισμού εξετάζει αρχικά την προσκόμιση της εγγύησης συμμετοχής, σύμφωνα με την παρ. 1 του άρθρου 72 του ν. 4412/2016. Σε περίπτωση παράλειψης προσκόμισης, είτε της εγγύησης συμμετοχής ηλεκτρονικής έκδοσης, μέχρι την καταληκτική ημερομηνία υποβολής προσφορών, είτε του πρωτοτύπου της έντυπης εγγύησης συμμετοχής, μέχρι την ημερομηνία και ώρα αποσφράγισης, η Επιτροπή Διαγωνισμού συντάσσει πρακτικό στο οποίο εισηγείται την απόρριψη της προσφοράς ως απαράδεκτης.



Στη συνέχεια εκδίδεται από το ΤΑΙΠΕΔ απόφαση, με την οποία επικυρώνεται το ανωτέρω πρακτικό. Η απόφαση απόρριψης της προσφοράς του παρόντος εδαφίου εκδίδεται πριν από την έκδοση οποιασδήποτε άλλης απόφασης σχετικά με την αξιολόγηση των προσφορών της οικείας διαδικασίας ανάθεσης σύμβασης και κοινοποιείται σε όλους τους προσφέροντες με επιμέλεια αυτής μέσω της λειτουργικότητας της «Επικοινωνίας» του ηλεκτρονικού διαγωνισμού στο Ε.Σ.Η.ΔΗ.Σ..

Κατά της εν λόγω απόφασης χωρεί προδικαστική προσφυγή, σύμφωνα με τα οριζόμενα στην παράγραφο 3.4 της παρούσας.

Το ΤΑΙΠΕΔ επικοινωνεί παράλληλα με τους φορείς που φέρονται να έχουν εκδώσει τις εγγυητικές επιστολές, προκειμένου να διαπιστώσει την εγκυρότητά τους.

β) Μετά την έκδοση της ανωτέρω απόφασης η Επιτροπή Διαγωνισμού προβαίνει αρχικά στον έλεγχο των δικαιολογητικών συμμετοχής και εν συνεχεία στην αξιολόγηση των τεχνικών προσφορών των προσφερόντων των οποίων τα δικαιολογητικά συμμετοχής έκρινε πλήρη και στην αξιολόγηση των δειγμάτων κατά τα οριζόμενα στην παράγραφο 3.1.3 της παρούσας. Η αξιολόγηση γίνεται σύμφωνα με τους όρους της παρούσας και η διαδικασία αξιολόγησης ολοκληρώνεται με την καταχώριση σε πρακτικό των προσφερόντων, των αποτελεσμάτων του ελέγχου και της αξιολόγησης των δικαιολογητικών συμμετοχής και των τεχνικών προσφορών και των δειγμάτων.

γ) Στη συνέχεια η Επιτροπή Διαγωνισμού προβαίνει στην αξιολόγηση των οικονομικών προσφορών των προσφερόντων, των οποίων τα δικαιολογητικά συμμετοχής και η τεχνική προσφορά και τα δείγματα κρίθηκαν αποδεκτά, συντάσσει πρακτικό στο οποίο καταχωρίζονται οι οικονομικές προσφορές κατά σειρά μειοδοσίας και εισηγείται αιτιολογημένα την αποδοχή ή απόρριψή τους, την κατάταξη των προσφορών και την ανάδειξη του προσωρινού αναδόχου.

Εάν οι προσφορές φαίνονται ασυνήθιστα χαμηλές σε σχέση με το αντικείμενο της σύμβασης, το ΤΑΙΠΕΔ απαιτεί από τους οικονομικούς φορείς, μέσω της λειτουργικότητας της «Επικοινωνίας» του ηλεκτρονικού διαγωνισμού στο ΕΣΗΔΗΣ, να εξηγήσουν την τιμή ή το κόστος που προτείνουν στην προσφορά τους, εντός αποκλειστικής προθεσμίας, κατά ανώτατο όριο είκοσι (20) ημερών από την κοινοποίηση της σχετικής πρόσκλησης. Στην περίπτωση αυτή εφαρμόζονται τα άρθρα 88 και 89 του ν. 4412/2016. Εάν τα παρεχόμενα στοιχεία δεν εξηγούν κατά τρόπο ικανοποιητικό το χαμηλό επίπεδο της τιμής ή του κόστους που προτείνεται, η προσφορά απορρίπτεται ως μη κανονική.

Στην περίπτωση ισότιμων προσφορών το ΤΑΙΠΕΔ επιλέγει τον ανάδοχο με κλήρωση μεταξύ των οικονομικών φορέων που υπέβαλαν ισότιμες προσφορές. Η κλήρωση γίνεται ενώπιον της Επιτροπής του Διαγωνισμού και παρουσία των οικονομικών φορέων που υπέβαλαν τις ισότιμες προσφορές.

Στη συνέχεια, εφόσον το αποφαινόμενο όργανο του ΤΑΙΠΕΔ εγκρίνει τα ανωτέρω πρακτικά, τότε εκδίδεται απόφαση για τα αποτελέσματα όλων των ανωτέρω σταδίων («Δικαιολογητικά Συμμετοχής», «Τεχνική Προσφορά» και «Οικονομική Προσφορά») και το ΤΑΙΠΕΔ προσκαλεί εγγράφως, μέσω της λειτουργικότητας της «Επικοινωνίας» του ηλεκτρονικού διαγωνισμού στο ΕΣΗΔΗΣ, τον προσωρινό ανάδοχο κάθε Τμήματος να υποβάλει τα δικαιολογητικά κατακύρωσης, σύμφωνα με όσα ορίζονται στο άρθρο 103 του ν. 4412/2016 και την παράγραφο 3.2 της παρούσας, περί πρόσκλησης για υποβολή δικαιολογητικών. Η απόφαση έγκρισης των πρακτικών δεν κοινοποιείται στους προσφέροντες και ενσωματώνεται στην απόφαση κατακύρωσης.

Σε κάθε περίπτωση, όταν εξ αρχής έχει υποβληθεί μία προσφορά, τα αποτελέσματα όλων των σταδίων της διαδικασίας ανάθεσης, ήτοι Δικαιολογητικών Συμμετοχής, Τεχνικής Προσφοράς και Οικονομικής



Προσφοράς, επικυρώνονται με την απόφαση κατακύρωσης του άρθρου 105 του ν. 4412/2016, σύμφωνα με την παράγραφο 3.3 της παρούσας, που εκδίδεται μετά το πέρας και του τελευταίου σταδίου της διαδικασίας. Κατά της ανωτέρω απόφασης χωρεί προδικαστική προσφυγή ενώπιον της ΕΑΔΗΣΥ σύμφωνα με όσα προβλέπονται στην παράγραφο 3.4 της παρούσας.

3.1.3 Αξιολόγηση δειγμάτων

Τα δείγματα που κατατέθηκαν από τους ενδιαφερόμενους οικονομικούς φορείς τίθενται υπόψη της Επιτροπής Διαγωνισμού και αποσφραγίζονται ενώπιον υπαλλήλου της αρμόδιας υπηρεσίας της Αναθέτουσας Αρχής που τηρεί τα κατατεθέντα δείγματα. Η Επιτροπή Διαγωνισμού αξιολογεί με μακροσκοπικό έλεγχο και πρακτική δοκιμασία, σύμφωνα με τους όρους του άρθρου 214 του ν. 4412/2016, τα δείγματα που έχουν καταθέσει οι οικονομικοί φορείς προκειμένου να εξακριβώσει τη συμμόρφωσή τους σε σχέση με τις Τεχνικές Προδιαγραφές του Παραρτήματος Ι της παρούσας, λαμβανομένων υπόψη των αποδεκτών διαφοροποιήσεων της παραγράφου 2.4.2.7 της παρούσας, κατά το στάδιο αξιολόγησης της τεχνικής προσφοράς.

Ειδικώς ως προ το **Τμήμα 6 - Κράνος αστικό με φακό (Μονίμων, Εθελοντών)**, η Επιτροπή Διαγωνισμού προβαίνει σε πρακτικό έλεγχο συμβατότητας του προσφερόμενου κράνους με αναπνευστικές συσκευές και προσωπίδες αυτών που διαθέτει το Πυροσβεστικό Σώμα (όπως ΑΣΑΚ των κατασκευαστών Draeger, Srasciano, Interspiro, Fenzy κ.λπ.). Τα κατατεθέντα δείγματα θα ελεγχθούν σε σχέση με την άνεση κατά τη συνδυασμένη χρήση, την ασφαλή σύνδεση του κράνους με τα στηρίγματα της προσωπίδας της αναπνευστικής συσκευής, ενδεχόμενη επαφή του προσώπου με την προστατευτική προσωπίδα προσώπου που διαθέτει το κράνος, τη δυνατότητα ρύθμισης των προσωπίδων του κράνους με ή χωρίς τη χρήση γαντιών, την ευκολία κινήσεων του χρήστη. Ο εν λόγω πρακτικός έλεγχος συμβατότητας για την αξιολόγηση των ανωτέρω, μπορεί να περιλαμβάνει διάφορες δραστηριότητες τις οποίες η Επιτροπή Διαγωνισμού θα κρίνει αναγκαίες (όπως βάδισμα με πλήρη εξάρτηση, ανάβαση και κατάβαση κλίμακας, εκτύλιξη και τύλιξη σωλήνα, κίνηση του κεφαλιού προς όλες τις κατευθύνσεις). Κράνος που δεν παραμένει με ασφάλεια στη θέση του, εμποδίζει την πραγματοποίηση απλών δραστηριοτήτων, προκαλεί πόνο ή δυσφορία στο χρήστη, δεν γίνεται αποδεκτό.

Η περιγραφή και το αποτέλεσμα της διαδικασίας αποσφράγισης και αξιολόγησης των δειγμάτων προσαρτάται στο πρακτικό της παραγράφου 3.1.2, υπό β της παρούσας.

Μετά την ολοκλήρωση της τεχνικής αξιολόγησης, γίνεται επανασφράγιση των δειγμάτων και αυτά επιστρέφονται στην αρμόδια υπηρεσία της Αναθέτουσας Αρχής που είναι υπεύθυνη για την τήρηση των δειγμάτων.

3.2 Πρόσκληση υποβολής δικαιολογητικών προσωρινού αναδόχου - Δικαιολογητικά προσωρινού αναδόχου

Μετά την αξιολόγηση των προσφορών ανά Τμήμα του Διαγωνισμού, το ΤΑΙΠΕΔ αποστέλλει σχετική ηλεκτρονική πρόσκληση στον προσφέροντα, στον οποίο πρόκειται να γίνει η κατακύρωση («προσωρινό ανάδοχο» κάθε Τμήματος), μέσω της λειτουργικότητας της «Επικοινωνίας» του ηλεκτρονικού διαγωνισμού στο ΕΣΗΔΗΣ, και τον καλεί να υποβάλει εντός προθεσμίας δέκα (10) ημερών από την κοινοποίηση της σχετικής έγγραφης ειδοποίησης σε αυτόν, τα αποδεικτικά έγγραφα νομιμοποίησης και τα πρωτότυπα ή



αντίγραφα όλων των δικαιολογητικών που περιγράφονται στην παράγραφο 2.2.9.2 της παρούσας Διακήρυξης, ως αποδεικτικά στοιχεία για τη μη συνδρομή των λόγων αποκλεισμού της παραγράφου 2.2.3 της διακήρυξης, καθώς και για την πλήρωση των κριτηρίων ποιοτικής επιλογής των παραγράφων 2.2.4 - 2.2.8 αυτής και την απόδειξη του δικαιώματος συμμετοχής κατά τα άρθρα 2.2.1.1. και 2.2.1.2.

Ειδικότερα, το σύνολο των στοιχείων και δικαιολογητικών της ως άνω παραγράφου αποστέλλονται από αυτόν σε μορφή ηλεκτρονικών αρχείων με μορφότυπο PDF, σύμφωνα με τα ειδικώς οριζόμενα στην παράγραφο 2.4.2.5 της παρούσας.

Εντός της προθεσμίας υποβολής των δικαιολογητικών κατακύρωσης και το αργότερο έως την τρίτη εργάσιμη ημέρα από την καταληκτική ημερομηνία ηλεκτρονικής υποβολής των δικαιολογητικών κατακύρωσης, προσκομίζονται με ευθύνη του οικονομικού φορέα, στο ΤΑΙΠΕΔ, σε έντυπη μορφή και σε κλειστό φάκελο, στον οποίο αναγράφεται ο αποστολέας, τα στοιχεία του Διαγωνισμού, του Τμήματος που αφορούν και ως παραλήπτης η Επιτροπή Διαγωνισμού, τα στοιχεία και δικαιολογητικά, τα οποία απαιτείται να προσκομισθούν σε έντυπη μορφή (ως πρωτότυπα ή ακριβή αντίγραφα), σύμφωνα με τα προβλεπόμενα στις διατάξεις της ως άνω παραγράφου 2.4.2.5.

Αν δεν προσκομισθούν τα παραπάνω δικαιολογητικά ή υπάρχουν ελλείψεις σε αυτά που υποβλήθηκαν, το ΤΑΙΠΕΔ καλεί τον προσωρινό ανάδοχο να προσκομίσει τα ελλείποντα δικαιολογητικά ή να συμπληρώσει τα ήδη υποβληθέντα ή να παράσχει διευκρινήσεις με την έννοια του άρθρου 102 του ν. 4412/2016, εντός δέκα (10) ημερών από την κοινοποίηση της σχετικής πρόσκλησης σε αυτόν.

Ο προσωρινός ανάδοχος δύναται να υποβάλει αίτημα, μέσω της λειτουργικότητας της «Επικοινωνίας» του ηλεκτρονικού διαγωνισμού στο ΕΣΗΔΗΣ, προς το ΤΑΙΠΕΔ, για παράταση της ως άνω προθεσμίας, συνοδευόμενο από αποδεικτικά έγγραφα περί αίτησης χορήγησης δικαιολογητικών προσωρινού αναδόχου. Στην περίπτωση αυτή το ΤΑΙΠΕΔ παρατείνει την προθεσμία υποβολής αυτών, για όσο χρόνο απαιτηθεί για τη χορήγησή τους από τις αρμόδιες δημόσιες αρχές. Ο προσωρινός ανάδοχος μπορεί να αξιοποιεί τη δυνατότητα αυτή τόσο εντός της αρχικής προθεσμίας για την υποβολή δικαιολογητικών όσο και εντός της προθεσμίας για την προσκόμιση ελλειπόντων ή τη συμπλήρωση ήδη υποβληθέντων δικαιολογητικών, κατά την έννοια του άρθρου 102 του ν. 4412/2016, ως ανωτέρω προβλέπεται. Η παρούσα ρύθμιση εφαρμόζεται αναλόγως και όταν το ΤΑΙΠΕΔ ζητήσει την προσκόμιση των δικαιολογητικών κατά τη διαδικασία αξιολόγησης των προσφορών ή αιτήσεων συμμετοχής και πριν από το στάδιο κατακύρωσης, κατ' εφαρμογή της διάταξης του πρώτου εδαφίου της παρ. 5 του άρθρου 79 του ν. 4412/2016, τηρουμένων των αρχών της ίσης μεταχείρισης και της διαφάνειας.

Απορρίπτεται η προσφορά του προσωρινού αναδόχου, καταπίπτει υπέρ της αναθέτουσας αρχής η εγγύηση συμμετοχής του, εάν:

- i) κατά τον έλεγχο των παραπάνω δικαιολογητικών διαπιστωθεί ότι τα στοιχεία που δηλώθηκαν με το Ευρωπαϊκό Ενιαίο Έγγραφο Σύμβασης (ΕΕΕΣ) είναι εκ προθέσεως απατηλά ή έχουν υποβληθεί πλαστά αποδεικτικά στοιχεία, ή
- ii) δεν υποβληθούν στο προκαθορισμένο χρονικό διάστημα τα απαιτούμενα πρωτότυπα ή αντίγραφα των παραπάνω δικαιολογητικών, ή
- iii) από τα δικαιολογητικά που προσκομίσθηκαν νομίμως και εμπροθέσμως, δεν αποδεικνύεται η μη συνδρομή των λόγων αποκλεισμού σύμφωνα με την παράγραφο 2.2.3 (λόγοι αποκλεισμού) ή η πλήρωση μιας ή περισσότερων από τις απαιτήσεις των κριτηρίων ποιοτικής επιλογής σύμφωνα με τις παραγράφους 2.2.4 έως 2.2.8 (κριτήρια ποιοτικής επιλογής) της παρούσας ή μη πλήρωση του δικαιώματος συμμετοχής σύμφωνα με τα άρθρα 2.2.1.1. και 2.2.1.2. της παρούσας.



Σε περίπτωση έγκαιρης και προσήκουσας ενημέρωσης του ΤΑΙΠΕΔ για μεταβολές στις προϋποθέσεις, τις οποίες ο προσωρινός ανάδοχος είχε δηλώσει με το Ευρωπαϊκό Ενιαίο Έγγραφο Σύμβασης (ΕΕΕΣ) ότι πληροί, οι οποίες μεταβολές επήλθαν ή για τις οποίες μεταβολές έλαβε γνώση μετά την δήλωση και μέχρι την ημέρα της σύναψης της σύμβασης (οψιγενείς μεταβολές), δεν καταπίπτει υπέρ της Αναθέτουσας Αρχής η εγγύηση συμμετοχής του.

Σε περίπτωση απόρριψης κατά τα ανωτέρω της προσφοράς του προσωρινού αναδόχου η κατακύρωση για το/τα αντίστοιχο/α Τμήμα/τα γίνεται στον προσφέροντα με την αμέσως επόμενη χαμηλότερη τιμή κατά τη σειρά μειοδοσίας εκάστου Τμήματος και σύμφωνα με τον πίνακα κατάταξης του άρθρου 3.1.2.γ της παρούσας. Σε περίπτωση που και ο προσφέρων με την αμέσως χαμηλότερη τιμή δεν προσκομίζει ένα ή περισσότερα από τα έγγραφα και δικαιολογητικά τα οποία απαιτούνται κατά τα ανωτέρω, η κατακύρωση γίνεται στον προσφέροντα με την αμέσως επόμενη χαμηλότερη τιμή κατά τη σειρά της μειοδοσίας και ούτω καθεξής.

Αν κανένας από τους προσφέροντες δεν υποβάλλει αληθή ή ακριβή δήλωση ή δεν προσκομίζει ένα ή περισσότερα από τα απαιτούμενα έγγραφα και δικαιολογητικά ή δεν αποδείξει ότι: α) έχει δικαίωμα συμμετοχής κατά τα άρθρα 2.2.1.1. και 2.2.1.2, β) δεν βρίσκεται σε μία από τις καταστάσεις της παραγράφου 2.2.3 της παρούσας Διακήρυξης και γ) πληροί τα σχετικά κριτήρια ποιοτικής επιλογής τα οποία έχουν καθοριστεί σύμφωνα με τις παραγράφους 2.2.4 έως 2.2.8 της παρούσας Διακήρυξης και το δικαίωμα συμμετοχής σύμφωνα με τα άρθρα 2.2.1.1. και 2.2.1.2. της παρούσας, η διαδικασία για το αντίστοιχο Τμήμα ματαιώνεται.

Η διαδικασία ελέγχου των παραπάνω δικαιολογητικών ολοκληρώνεται με τη σύνταξη πρακτικού από την Επιτροπή του Διαγωνισμού, στο οποίο αναγράφεται η τυχόν συμπλήρωση δικαιολογητικών σύμφωνα με όσα ορίζονται ανωτέρω (παράγραφος 3.1.2.) και τη διαβίβασή του στο αποφαινόμενο όργανο του ΤΑΙΠΕΔ για τη λήψη απόφασης είτε για την κατακύρωση της σύμβασης είτε για τη ματαίωση της διαδικασίας ανά Τμήμα.

3.3 Κατακύρωση - σύναψη σύμβασης

3.3.1. Τα αποτελέσματα του ελέγχου των παραπάνω δικαιολογητικών κατακύρωσης και της εισήγησης της Επιτροπής Διαγωνισμού επικυρώνονται με την απόφαση κατακύρωσης, στην οποία ενσωματώνεται η απόφαση έγκρισης των πρακτικών των περ. α & β της παρ. 2 του άρθρου 100 του ν. 4412/2016 (περί αξιολόγησης των δικαιολογητικών συμμετοχής, της τεχνικής και της οικονομικής προσφοράς).

Το ΤΑΙΠΕΔ κοινοποιεί, μέσω της λειτουργικότητας της «Επικοινωνίας» του διαγωνισμού στο ΕΣΗΔΗΣ, σε όλους τους οικονομικούς φορείς που έλαβαν μέρος στη διαδικασία ανάθεσης του σχετικού Τμήματος, εκτός από όσους αποκλείστηκαν οριστικά δυνάμει της παρ. 1 του άρθρου 72 του ν. 4412/2016, την απόφαση κατακύρωσης, στην οποία αναφέρονται υποχρεωτικά οι προθεσμίες για την αναστολή της σύναψης σύμβασης, σύμφωνα με τα άρθρα 360 έως 372 του ν. 4412/2016, μαζί με αντίγραφο όλων των πρακτικών της διαδικασίας ελέγχου και αξιολόγησης των προσφορών, και, επιπλέον, αναρτά τα δικαιολογητικά του προσωρινού αναδόχου στα «Συνημμένα Ηλεκτρονικού Διαγωνισμού».

Μετά την έκδοση και κοινοποίηση της απόφασης κατακύρωσης οι προσφέροντες λαμβάνουν γνώση των λοιπών συμμετεχόντων στη διαδικασία και των στοιχείων που υποβλήθηκαν από αυτούς, με ενέργειες του ΤΑΙΠΕΔ. Κατά της απόφασης κατακύρωσης χωρεί προδικαστική προσφυγή ενώπιον της ΕΑΔΗΣΥ, σύμφωνα με την παράγραφο 3.4 της παρούσας. Δεν επιτρέπεται η άσκηση άλλης διοικητικής προσφυγής κατά της ανωτέρω απόφασης.



3.3.2. Η απόφαση κατακύρωσης καθίσταται οριστική, εφόσον συντρέξουν οι ακόλουθες προϋποθέσεις σωρευτικά:

α) κοινοποιηθεί η απόφαση κατακύρωσης σε όλους τους οικονομικούς φορείς που δεν έχουν αποκλειστεί οριστικά,

β) παρέλθει άπρακτη η προθεσμία άσκησης προδικαστικής προσφυγής ή σε περίπτωση άσκησης, παρέλθει άπρακτη η προθεσμία άσκησης αίτησης αναστολής και ακύρωσης κατά της απόφασης της ΕΑΔΗΣΥ και σε περίπτωση άσκησης αίτησης αναστολής και ακύρωσης κατά της απόφασης της ΕΑΔΗΣΥ, εκδοθεί απόφαση επί της αίτησης, με την επιφύλαξη της χορήγησης προσωρινής διαταγής, σύμφωνα με όσα ορίζονται στο τελευταίο εδάφιο της παρ. 4 του άρθρου 372 του ν. 4412/2016,

γ) ολοκληρωθεί επιτυχώς ο προσυμβατικός έλεγχος από το Ελεγκτικό Συνέδριο, σύμφωνα με τα άρθρα 324 έως 327 του ν. 4700/2020, εφόσον απαιτείται και

δ) ο προσωρινός ανάδοχος, υποβάλλει, στην περίπτωση που απαιτείται και έπειτα από σχετική πρόσκληση, υπεύθυνη δήλωση, που υπογράφεται σύμφωνα με όσα ορίζονται στο άρθρο 79Α του ν. 4412/2016, στην οποία δηλώνεται ότι, δεν έχουν επέλθει στο πρόσωπό του οψιγενείς μεταβολές κατά την έννοια του άρθρου 104 του ν. 4412/2016 και μόνον στην περίπτωση του προσυμβατικού ελέγχου ή της άσκησης προδικαστικής προσφυγής κατά της απόφασης κατακύρωσης. Η υπεύθυνη δήλωση ελέγχεται από την διενεργούσα αρχή και μνημονεύεται στο συμφωνητικό. Εφόσον δηλωθούν οψιγενείς μεταβολές, η δήλωση ελέγχεται από την Επιτροπή Διαγωνισμού, η οποία εισηγείται προς το αρμόδιο αποφαινόμενο όργανο.

Μετά από την οριστικοποίηση της απόφασης κατακύρωσης το ΤΑΙΠΕΔ προσκαλεί τον ανάδοχο, μέσω της λειτουργικότητας της «Επικοινωνίας» του ηλεκτρονικού διαγωνισμού στο ΕΣΗΔΗΣ, να προσέλθει για υπογραφή του συμφωνητικού με την Αναθέτουσα Αρχή, θέτοντάς του προθεσμία δεκαπέντε (15) ημερών από την κοινοποίηση της σχετικής ειδικής πρόσκλησης. Η σύμβαση θεωρείται συναφθείσα με την κοινοποίηση της πρόσκλησης του προηγούμενου εδαφίου στον ανάδοχο.

Πριν την υπογραφή της σύμβασης υποβάλλεται η υπεύθυνη δήλωση της κοινής απόφασης των Υπουργών Ανάπτυξης και Επικρατείας 20977/23-8-2007 (Β' 1673) «Δικαιολογητικά για την τήρηση των μητρώων του ν. 3310/2005 όπως τροποποιήθηκε με το ν. 3414/2005», εφόσον απαιτείται.

Στην περίπτωση που ο ανάδοχος δεν προσέλθει να υπογράψει το ως άνω συμφωνητικό μέσα στην τεθείσα προθεσμία, με την επιφύλαξη αντικειμενικών λόγων ανωτέρας βίας, κηρύσσεται έκπτωτος, καταπίπτει υπέρ της αναθέτουσας αρχής η εγγυητική επιστολή συμμετοχής του και ακολουθείται η ίδια, ως άνω διαδικασία, για τον προσφέροντα που υπέβαλε την αμέσως επόμενη πλέον συμφέρουσα από οικονομική άποψη προσφορά. Αν κανένας από τους προσφέροντες δεν προσέλθει για την υπογραφή του συμφωνητικού, η διαδικασία ανάθεσης ματαιώνεται σύμφωνα με την παράγραφο 3.5 της παρούσας Διακήρυξης. Στην περίπτωση αυτή, η αναθέτουσα αρχή μπορεί να αναζητήσει αποζημίωση, πέρα από την καταπίπτουσα εγγυητική επιστολή, ιδίως δυνάμει των άρθρων 197 και 198 ΑΚ.

Εάν το ΤΑΙΠΕΔ δεν απευθύνει την ειδική πρόσκληση για την υπογραφή του συμφωνητικού εντός χρονικού διαστήματος εξήντα (60) ημερών από την οριστικοποίηση της απόφασης κατακύρωσης, με την επιφύλαξη της ύπαρξης επιτακτικού λόγου δημόσιου συμφέροντος ή αντικειμενικών λόγων ανωτέρας βίας, ο ανάδοχος δικαιούται να απέχει από την υπογραφή του συμφωνητικού, χωρίς να εκπέσει η εγγύηση συμμετοχής του, καθώς και να αναζητήσει αποζημίωση ιδίως δυνάμει των άρθρων 197 και 198 του ΑΚ.

3.4 Προδικαστικές Προσφυγές - Προσωρινή και οριστική Δικαστική Προστασία



Α. Κάθε ενδιαφερόμενος, ο οποίος έχει ή είχε συμφέρον να του ανατεθεί η συγκεκριμένη δημόσια σύμβαση και έχει υποστεί ή ενδέχεται να υποστεί ζημία από εκτελεστή πράξη ή παράλειψη της αναθέτουσας αρχής ή/και της διενεργούσας αρχής κατά παράβαση της ευρωπαϊκής ενωσιακής ή εσωτερικής νομοθεσίας στον τομέα των δημοσίων συμβάσεων, έχει δικαίωμα να προσφύγει στην Ενιαία Αρχή Δημοσίων Συμβάσεων (Ε.Α.ΔΗ.ΣΥ.), σύμφωνα με τα ειδικότερα οριζόμενα στα άρθρα 346 επ. του ν. 4412/2016 και 1 επ. του π.δ. 39/2017, στρεφόμενος με προδικαστική προσφυγή, κατά πράξης ή παράλειψης της αναθέτουσας αρχής ή/και της διενεργούσας αρχής, προσδιορίζοντας ειδικώς τις νομικές και πραγματικές αιτιάσεις που δικαιολογούν το αίτημά του.

Σε περίπτωση προσφυγής κατά πράξης της αναθέτουσας αρχής ή/και της διενεργούσας αρχής, η προθεσμία για την άσκηση της προδικαστικής προσφυγής είναι:

(α) δέκα (10) ημέρες από την κοινοποίηση της προσβαλλόμενης πράξης στον ενδιαφερόμενο οικονομικό φορέα αν η πράξη κοινοποιήθηκε με ηλεκτρονικά μέσα ή τηλεομοιοτυπία ή

(β) δεκαπέντε (15) ημέρες από την κοινοποίηση της προσβαλλόμενης πράξης σε αυτόν αν χρησιμοποιήθηκαν άλλα μέσα επικοινωνίας, άλλως

(γ) δέκα (10) ημέρες από την πλήρη, πραγματική ή τεκμαιρόμενη, γνώση της πράξης που βλάπτει τα συμφέροντα του ενδιαφερόμενου οικονομικού φορέα. Ειδικά για την άσκηση προσφυγής κατά προκήρυξης, η πλήρης γνώση αυτής τεκμαίρεται μετά την πάροδο δεκαπέντε (15) ημερών από τη δημοσίευση στο ΚΗΜΔΗΣ.

Σε περίπτωση παράλειψης που αποδίδεται στην αναθέτουσα αρχή ή/και την διενεργούσα αρχή, η προθεσμία για την άσκηση της προδικαστικής προσφυγής είναι δεκαπέντε (15) ημέρες από την επομένη της συντέλεσης της προσβαλλόμενης παράλειψης.

Οι προθεσμίες ως προς την υποβολή των προδικαστικών προσφυγών και των παρεμβάσεων αρχίζουν την επομένη της ημέρας της προαναφερθείσας κατά περίπτωση κοινοποίησης ή γνώσης και λήγουν όταν περάσει ολόκληρη η τελευταία ημέρα και ώρα 23:59:59 και, αν αυτή είναι εξαιρετέα ή Σάββατο, όταν περάσει ολόκληρη η επομένη εργάσιμη ημέρα και ώρα 23:59:59.

Η προδικαστική προσφυγή συντάσσεται υποχρεωτικά με τη χρήση του τυποποιημένου εντύπου του Παραρτήματος Ι του π.δ/τος 39/2017 και κατατίθεται ηλεκτρονικά μέσω της λειτουργικότητας «Επικοινωνία» στην ηλεκτρονική περιοχή του συγκεκριμένου διαγωνισμού, επιλέγοντας την ένδειξη «Προδικαστική Προσφυγή» σύμφωνα με το άρθρο 18 της Κ.Υ.Α. Προμήθειες και Υπηρεσίες.

Για το παραδεκτό της άσκησης της προδικαστικής προσφυγής κατατίθεται παράβολο από τον προσφεύγοντα υπέρ του Ελληνικού Δημοσίου, σύμφωνα με όσα ορίζονται στο άρθρο 363 Ν. 4412/2016. Η επιστροφή του παραβόλου στον προσφεύγοντα γίνεται: α) σε περίπτωση ολικής ή μερικής αποδοχής της προσφυγής του, β) όταν η αναθέτουσα αρχή ή/και της διενεργούσα αρχή ανακαλεί την προσβαλλόμενη πράξη ή προβαίνει στην οφειλόμενη ενέργεια πριν από την έκδοση της απόφασης της Ε.Α.ΔΗ.ΣΥ. επί της προσφυγής, γ) σε περίπτωση παραίτησης του προσφεύγοντα από την προσφυγή του έως και δέκα (10) ημέρες από την κατάθεση της προσφυγής.

Η προθεσμία για την άσκηση της προδικαστικής προσφυγής και η άσκησή της κωλύουν τη σύναψη της σύμβασης επί ποινή ακυρότητας, η οποία διαπιστώνεται με απόφαση της Ε.Α.ΔΗ.ΣΥ. μετά από άσκηση προδικαστικής προσφυγής, σύμφωνα με το άρθρο 368 του ν. 4412/2016 και 20 του π.δ. 39/2017. Όμως, μόνη η άσκηση της προδικαστικής προσφυγής δεν κωλύει την πρόοδο της διαγωνιστικής διαδικασίας, υπό την επιφύλαξη χορήγησης από το Κλιμάκιο προσωρινής προστασίας σύμφωνα με το άρθρο 366 παρ. 1-2 του ν. 4412/2016 και 15 παρ. 1-4 π.δ. του 39/2017.



Η προηγούμενη παράγραφος δεν εφαρμόζεται στην περίπτωση που, κατά τη διαδικασία σύναψης της παρούσας σύμβασης, υποβληθεί μόνο μία (1) προσφορά.

Μετά την, κατά τα ως άνω, ηλεκτρονική κατάθεση της προδικαστικής προσφυγής το ΤΑΙΠΕΔ, μέσω της λειτουργίας «Επικοινωνία»:

α) Κοινοποιεί την προσφυγή το αργότερο έως την επομένη εργάσιμη ημέρα από την κατάθεσή της σε κάθε ενδιαφερόμενο τρίτο, ο οποίος μπορεί να θίγεται από την αποδοχή της προσφυγής, προκειμένου να ασκήσει το, προβλεπόμενο από τα άρθρα 362 παρ. 3 και 7 του π.δ. 39/2017, δικαίωμα παρέμβασής του στη διαδικασία εξέτασης της προσφυγής, για τη διατήρηση της ισχύος της προσβαλλόμενης πράξης, προσκομίζοντας όλα τα κρίσιμα έγγραφα που έχει στη διάθεσή του.

β) Διαβιβάζει στην Ε.Α.ΔΗ.ΣΥ., το αργότερο εντός δεκαπέντε (15) ημερών από την ημέρα κατάθεσης, τον πλήρη φάκελο της υπόθεσης, τα αποδεικτικά κοινοποίησης στους ενδιαφερόμενους τρίτους αλλά και την Έκθεση Απόψεων της επί της προσφυγής. Στην Έκθεση Απόψεων δύναται να παρατίθεται αρχική ή συμπληρωματική αιτιολογία για την υποστήριξη της προσβαλλόμενης με την προδικαστική προσφυγή πράξης.

γ) Κοινοποιεί σε όλα τα μέρη την Έκθεση Απόψεων, τις Παρεμβάσεις και τα σχετικά έγγραφα που τυχόν τη συνοδεύουν, μέσω του ηλεκτρονικού τόπου του διαγωνισμού το αργότερο έως την επομένη εργάσιμη ημέρα από την κατάθεσή τους.

δ) Συμπληρωματικά υπομνήματα κατατίθενται από οποιοδήποτε από τα μέρη μέσω της πλατφόρμας του ΕΣΗΔΗΣ το αργότερο εντός πέντε (5) ημερών από την κοινοποίηση της Έκθεσης Απόψεων.

Η άσκηση της προδικαστικής προσφυγής αποτελεί προϋπόθεση για την άσκηση των ένδικων βοηθημάτων της αίτησης αναστολής και της αίτησης ακύρωσης του άρθρου 372 του ν. 4412/2016 κατά των εκτελεστών πράξεων ή παραλείψεων της αναθέτουσας αρχής ή/ και της διενεργούσας αρχής.

Σύμφωνα δε με το άρθρο 3 παρ.1 και 3 του ν. 4912/2022,ΦΕΚ Α 59/17.03.2022, όπου γίνεται αναφορά σε «Αρχή Εξέτασης Προδικαστικών Προσφυγών» ή «ΑΕΠΠ», νοείται η «Ενιαία Αρχή Δημόσιων Συμβάσεων» ή «ΕΑΔΗΣΥ» του άρθρου 347 του ν. 4412/2016.

Β. Όποιος έχει έννομο συμφέρον μπορεί να ζητήσει, με το ίδιο δικόγραφο, εφαρμοζόμενων αναλογικά των διατάξεων του π.δ. 18/1989, την αναστολή εκτέλεσης της απόφασης της ΑΕΠΠ και την ακύρωσή της ενώπιον του αρμοδίου Διοικητικού Δικαστηρίου, σύμφωνα με το άρθρο 372 του ν. 4412/2016. Το αυτό ισχύει και σε περίπτωση σιωπηρής απόρριψης της προδικαστικής προσφυγής από την Ε.Α.ΔΗ.ΣΥ. Δικαίωμα άσκησης του ως άνω ένδικου βοηθήματος έχει και η Αναθέτουσα Αρχή, νομίμως εκπροσωπούμενη από το ΤΑΙΠΕΔ και το ΤΑΙΠΕΔ, αν η Ε.Α.ΔΗ.ΣΥ. κάνει δεκτή την προδικαστική προσφυγή, αλλά και αυτός του οποίου έχει γίνει εν μέρει δεκτή η προδικαστική προσφυγή.

Με την απόφαση της Ε.Α.ΔΗ.ΣΥ. λογίζονται ως συμπροσβαλλόμενες και όλες οι συναφείς προς την ανωτέρω απόφαση πράξεις ή παραλείψεις της Αναθέτουσας Αρχής ή/και της Διενεργούσας Αρχής, εφόσον έχουν εκδοθεί ή συντελεστεί αντιστοίχως έως τη συζήτηση της ως άνω αίτησης στο Δικαστήριο.

Η αίτηση αναστολής και ακύρωσης περιλαμβάνει μόνο αιτιάσεις που είχαν προταθεί με την προδικαστική προσφυγή ή αφορούν στη διαδικασία ενώπιον της Ε.Α.ΔΗ.ΣΥ. ή το περιεχόμενο των αποφάσεών της. Το ΤΑΙΠΕΔ, Διενεργούσα Αρχή και νομίμως εκπροσωπόν την Αναθέτουσα Αρχή, εφόσον ασκήσει την αίτηση της παρ. 1 του άρθρου 372 του ν. 4412/2016, μπορεί να προβάλει και οψιγενείς ισχυρισμούς αναφορικά με τους επιτακτικούς λόγους δημοσίου συμφέροντος, οι οποίοι καθιστούν αναγκαία την άμεση ανάθεση της σύμβασης.



Η ως άνω αίτηση κατατίθεται στο ως άνω αρμόδιο δικαστήριο μέσα σε προθεσμία δέκα (10) ημερών από την κοινοποίηση ή την πλήρη γνώση της απόφασης ή από την παρέλευση της προθεσμίας για την έκδοση της απόφασης επί της προδικαστικής προσφυγής, ενώ η δικάσιμος για την εκδίκαση της αίτησης ακύρωσης δεν πρέπει να απέχει πέραν των εξήντα (60) ημερών από την κατάθεση του δικογράφου.

Αντίγραφο της αίτησης με κλήση κοινοποιείται με τη φροντίδα του αιτούντος προς την Ε.Α.ΔΗ.ΣΥ., το ΤΑΙΠΕΔ, αν δεν έχει ασκήσει αυτό την αίτηση, και προς κάθε τρίτο ενδιαφερόμενο, την κλήτευση του οποίου διατάσσει με πράξη του ο Πρόεδρος ή ο προεδρεύων του αρμόδιου Δικαστηρίου ή Τμήματος έως την επόμενη ημέρα από την κατάθεση της αίτησης. Ο αιτών υποχρεούται επί ποινή απαραδέκτου του ενδίκου βοηθήματος να προβεί στις παραπάνω κοινοποιήσεις εντός αποκλειστικής προθεσμίας δύο (2) ημερών από την έκδοση και την παραλαβή της ως άνω πράξης του Δικαστηρίου. Εντός αποκλειστικής προθεσμίας δέκα (10) ημερών από την ως άνω κοινοποίηση της αίτησης κατατίθεται η παρέμβαση και διαβιβάζονται ο φάκελος και οι απόψεις των παθητικώς νομιμοποιούμενων. Εντός της ίδιας προθεσμίας κατατίθενται στο Δικαστήριο και τα στοιχεία που υποστηρίζουν τους ισχυρισμούς των διαδίκων.

Επιπρόσθετα, η παρέμβαση κοινοποιείται με επιμέλεια του παρεμβαίνοντος στα λοιπά μέρη της δίκης εντός δύο (2) ημερών από την κατάθεσή της, αλλιώς λογίζεται ως απaráδεκτη. Το διατακτικό της δικαστικής απόφασης εκδίδεται εντός δεκαπέντε (15) ημερών από τη συζήτηση της αίτησης ή από την προθεσμία για την υποβολή υπομνημάτων.

Η προθεσμία για την άσκηση και η άσκηση της αίτησης ενώπιον του αρμοδίου δικαστηρίου κωλύουν τη σύναψη της σύμβασης μέχρι την έκδοση της οριστικής δικαστικής απόφασης, εκτός εάν με προσωρινή διαταγή ο αρμόδιος δικαστής αποφανθεί διαφορετικά. Επίσης, η προθεσμία για την άσκηση και η άσκησή της αίτησης κωλύουν την πρόοδο της διαδικασίας ανάθεσης για χρονικό διάστημα δεκαπέντε (15) ημερών από την άσκηση της αίτησης, εκτός εάν με την προσωρινή διαταγή ο αρμόδιος δικαστής αποφανθεί διαφορετικά. Για την άσκηση της αιτήσεως κατατίθεται παράβολο, σύμφωνα με τα ειδικότερα οριζόμενα στο άρθρο 372 παρ. 5 του ν. 4412/2016.

Αν ο ενδιαφερόμενος δεν αιτήθηκε ή αιτήθηκε ανεπιτυχώς την αναστολή και η σύμβαση υπογράφηκε και η εκτέλεσή της ολοκληρώθηκε πριν από τη συζήτηση της αίτησης, εφαρμόζεται αναλόγως η παρ. 2 του άρθρου 32 του π.δ. 18/1989.

Αν το δικαστήριο ακυρώσει πράξη ή παράλειψη της Αναθέτουσας Αρχής ή/και της Διενεργούσας Αρχής μετά τη σύναψη της σύμβασης, το κύρος της τελευταίας δεν θίγεται, εκτός αν πριν από τη σύναψη αυτής είχε ανασταλεί η διαδικασία σύναψης της σύμβασης. Στην περίπτωση που η σύμβαση δεν είναι άκυρη, ο ενδιαφερόμενος δικαιούται να αξιώσει αποζημίωση, σύμφωνα με τα αναφερόμενα στο άρθρο 373 του ν. 4412/2016.

Με την επιφύλαξη των διατάξεων του ν. 4412/2016, για την εκδίκαση των διαφορών του παρόντος άρθρου εφαρμόζονται οι διατάξεις του π.δ. του 18/1989.

3.5 Ματαίωση Διαδικασίας

Το ΤΑΙΠΕΔ ματαιώνει ή δύναται να ματαιώσει εν όλω ή εν μέρει, αιτιολογημένα, τη διαδικασία ανάθεσης ως προς ένα ή περισσότερα Τμήματα, για τους λόγους και υπό τους όρους του άρθρου 106 του ν. 4412/2016, μετά από γνώμη της αρμόδιας Επιτροπής του Διαγωνισμού. Επίσης, αν διαπιστωθούν σφάλματα ή παραλείψεις σε οποιοδήποτε στάδιο της διαδικασίας ανάθεσης, μπορεί, μετά από γνώμη της ως άνω Επιτροπής, να ακυρώσει μερικώς τη διαδικασία ή να αναμορφώσει ανάλογα το αποτέλεσμα της ή να



αποφασίσει την επανάληψή της από το σημείο που εμφιλοχώρησε το σφάλμα ή η παράλειψη.

Ειδικότερα, το ΤΑΙΠΕΔ ματαιώνει τη διαδικασία σύναψης όταν αυτή αποβεί άγονη είτε λόγω μη υποβολής προσφοράς είτε λόγω απόρριψης όλων των προσφορών, καθώς και στην περίπτωση του δευτέρου εδαφίου της παρ. 7 του άρθρου 105 του ν. 4412/2016, περί κατακύρωσης και σύναψης σύμβασης.

Επίσης μπορεί να ματαιώσει τη διαδικασία: α) λόγω παράτυπης διεξαγωγής της διαδικασίας ανάθεσης, εκτός εάν μπορεί να θεραπεύσει το σφάλμα ή την παράλειψη σύμφωνα με την παρ. 3 του άρθρου 106, β) αν οι οικονομικές και τεχνικές παράμετροι που σχετίζονται με τη διαδικασία ανάθεσης άλλαξαν ουσιωδώς και η εκτέλεση του συμβατικού αντικείμενου δεν ενδιαφέρει πλέον την αναθέτουσα αρχή ή τον φορέα για τον οποίο προορίζεται το υπό ανάθεση αντικείμενο, γ) αν λόγω ανωτέρας βίας, δεν είναι δυνατή η κανονική εκτέλεση της σύμβασης, δ) αν η επιλεγείσα προσφορά κριθεί ως μη συμφέρουσα από οικονομική άποψη, ε) στην περίπτωση των παρ. 3 και 4 του άρθρου 97 του ν. 4412/2016, περί χρόνου ισχύος προσφορών, στ) για άλλους επιτακτικούς λόγους δημοσίου συμφέροντος, όπως ιδίως, δημόσιας υγείας ή προστασίας του περιβάλλοντος.



4. ΟΡΟΙ ΕΚΤΕΛΕΣΗΣ ΤΗΣ ΣΥΜΒΑΣΗΣ

4.1 Εγγυήσεις (καλής εκτέλεσης, προκαταβολής, καλής λειτουργίας)

4.1.1 Εγγύηση καλής εκτέλεσης

Για την υπογραφή της σύμβασης απαιτείται η παροχή εγγύησης καλής εκτέλεσης, σύμφωνα με το άρθρο 72 παρ. 4 του ν. 4412/2016, το ύψος της οποίας ανέρχεται σε ποσοστό 4% επί της εκτιμώμενης αξίας εκάστου Τμήματος της σύμβασης για το οποίο υποβάλλεται προσφορά και κατατίθεται μέχρι και την υπογραφή του συμφωνητικού.

Η εγγύηση καλής εκτέλεσης, προκειμένου να γίνει αποδεκτή, πρέπει να περιλαμβάνει κατ' ελάχιστον τα αναφερόμενα στην παρ. 12 του άρθρου 72 του ν. 4412/2016 στοιχεία, πλην αυτού της περ. η (βλ. την παράγραφο 2.1.5. της παρούσας) και, επιπλέον, τον τίτλο και τον αριθμό της σχετικής σύμβασης, εφόσον ο τελευταίος είναι γνωστός. Το περιεχόμενό της είναι σύμφωνο με το υπόδειγμα που περιλαμβάνεται στο Παράρτημα V της Διακήρυξης και τα οριζόμενα στο άρθρο 72 του ν. 4412/2016.

Η εγγύηση καλής εκτέλεσης της σύμβασης καλύπτει συνολικά και χωρίς διακρίσεις την εφαρμογή όλων των όρων της σύμβασης και κάθε απαίτηση της αναθέτουσας αρχής έναντι του αναδόχου.

Σε περίπτωση τροποποίησης της σύμβασης κατά την παράγραφο 4.5, η οποία συνεπάγεται αύξηση της συμβατικής αξίας, ο ανάδοχος οφείλει να καταθέσει μέχρι την υπογραφή της τροποποιημένης σύμβασης, συμπληρωματική εγγύηση καλής εκτέλεσης, το ύψος της οποίας ανέρχεται σε ποσοστό 4% επί του ποσού της αύξησης της αξίας της σύμβασης.

Η εγγύηση καλής εκτέλεσης καταπίπτει υπέρ της αναθέτουσας αρχής στην περίπτωση παραβίασης, από τον ανάδοχο, των όρων της σύμβασης, όπως αυτή ειδικότερα ορίζει.

Ο χρόνος ισχύος της εγγύησης καλής εκτέλεσης πρέπει να είναι μεγαλύτερος από τον συμβατικό χρόνο φόρτωσης ή παράδοσης, για διάστημα που αντιστοιχεί σε κατ' ελάχιστον 30% του απώτατου χρόνου παράδοσης και του τελευταίου παραδοτέου είδους.

Στην περίπτωση χορήγησης προκαταβολής, σύμφωνα με την παράγραφο 5.1.1. της παρούσας, απαιτείται από τον Ανάδοχο «εγγύηση προκαταβολής» για ποσό ίσο με αυτό της προκαταβολής, σύμφωνα με το υπόδειγμα που περιλαμβάνεται στο Παράρτημα V της Διακήρυξης.

Η/Οι εγγύηση/εις καλής εκτέλεσης επιστρέφεται/ονται στο σύνολό του/ς μετά από την ποσοτική και ποιοτική παραλαβή του συνόλου του αντικειμένου της σύμβασης και της παράδοσης των εγγυητικών επιστολών καλής λειτουργίας στην αναθέτουσα αρχή.

Η απόσβεση της προκαταβολής πραγματοποιείται και η εγγύηση προκαταβολής επιστρέφεται μετά από την οριστική ποσοτική και ποιοτική παραλαβή του συνόλου του αντικειμένου της σύμβασης και την παράδοση των εγγυητικών επιστολών καλής λειτουργίας στην Αναθέτουσα Αρχή.

Σε περίπτωση που στο πρωτόκολλο ποιοτικής και ποσοτικής παραλαβής αναφέρονται παρατηρήσεις ή υπάρχει εκπρόθεσμη παράδοση, η επιστροφή των εγγυήσεων καλής εκτέλεσης και προκαταβολής γίνεται μετά από την αντιμετώπιση, σύμφωνα με όσα προβλέπονται, των παρατηρήσεων και του εκπρόθεσμου. Οι εγγυήσεις καλής εκτέλεσης και προκαταβολής αποδεσμεύονται σταδιακά, κατά το ποσό που αναλογεί στην



αξία του μέρους της σύμβασης που παραλήφθηκε οριστικά. Για τη σταδιακή αποδέσμευσή τους απαιτείται προηγούμενη γνωμοδότηση του αρμόδιου συλλογικού οργάνου. Εάν στο πρωτόκολλο παραλαβής αναφέρονται παρατηρήσεις ή υπάρχει εκπρόθεσμη παράδοση, η παραπάνω σταδιακή αποδέσμευση γίνεται μετά την αντιμετώπιση, σύμφωνα με όσα προβλέπονται, των παρατηρήσεων και του εκπροθέσμου.

4.1.2 Εγγύηση καλής λειτουργίας

Απαιτείται η προσκόμιση «εγγύησης καλής λειτουργίας» για την αποκατάσταση των ελαττωμάτων που ανακύπτουν ή των ζημιών που προκαλούνται από δυσλειτουργία των κάτωθι ειδών κατά την περίοδο εγγύησης καλής λειτουργίας.

Το ύψος της εγγύησης καλής λειτουργίας ορίζεται σε 4% επί της εκτιμώμενης αξίας των εξής Τμημάτων χωρίς Φ.Π.Α:

Τμήμα 1: 54.776,13 €

Τμήμα 2: 105.290,32 €

Τμήμα 3: 8.327,74 €

Τμήμα 4: 34.193,55 €

Τμήμα 5: 53.225,81 €

Τμήμα 6: 35.477,42 €

Τμήμα 7: 20.677,42 €

Η επιστροφή της ανωτέρω εγγύησης λαμβάνει χώρα μετά από την ολοκλήρωση της περιόδου εγγύησης καλής λειτουργίας, σύμφωνα και με τα οριζόμενα στην παράγραφο 6.7 και στο Παράρτημα Ι της παρούσας.

4.2 Συμβατικό Πλαίσιο - Εφαρμοστέα Νομοθεσία

Κατά την εκτέλεση της σύμβασης εφαρμόζονται οι διατάξεις του ν. 4412/2016, οι όροι της παρούσας Διακήρυξης και συμπληρωματικά ο Αστικός Κώδικας.

4.3 Όροι εκτέλεσης της σύμβασης

4.3.1 Κατά την εκτέλεση της σύμβασης ο ανάδοχος τηρεί τις υποχρεώσεις στους τομείς του περιβαλλοντικού, κοινωνικοασφαλιστικού και εργατικού δικαίου, που έχουν θεσπισθεί με το δίκαιο της Ένωσης, το εθνικό δίκαιο, συλλογικές συμβάσεις ή διεθνείς διατάξεις περιβαλλοντικού, κοινωνικοασφαλιστικού και εργατικού δικαίου, οι οποίες απαριθμούνται στο Παράρτημα Χ του Προσαρτήματος Α' του ν. 4412/2016.

Η τήρηση των εν λόγω υποχρεώσεων από τον ανάδοχο και τους υπεργολάβους του ελέγχεται και βεβαιώνεται από τα όργανα που επιβλέπουν την εκτέλεση της σύμβασης και τις αρμόδιες δημόσιες αρχές και υπηρεσίες που ενεργούν εντός των ορίων της ευθύνης και της αρμοδιότητάς τους.



4.3.2. Ο ανάδοχος δεσμεύεται ότι:

α) σε όλα τα στάδια που προηγήθηκαν της σύμβασης δεν ενήργησε αθέμιτα, παράνομα ή καταχρηστικά και ότι θα εξακολουθήσει να μην ενεργεί κατ' αυτόν τον τρόπο κατά το στάδιο εκτέλεσης της σύμβασης,

β) ότι θα δηλώσει αμελλητί στην αναθέτουσα αρχή, από τη στιγμή που λάβει γνώση, οποιαδήποτε κατάσταση (ακόμη και ενδεχόμενη) σύγκρουσης συμφερόντων (προσωπικών, οικογενειακών, οικονομικών, πολιτικών ή άλλων κοινών συμφερόντων, συμπεριλαμβανομένων και αντικρουόμενων επαγγελματικών συμφερόντων) μεταξύ των νομίμων ή εξουσιοδοτημένων εκπροσώπων του καθώς και υπαλλήλων ή συνεργατών τους οποίους απασχολεί στην εκτέλεση της σύμβασης (π.χ. με σύμβαση υπεργολαβίας) και μελών του προσωπικού της αναθέτουσας αρχής που εμπλέκονται καθ' οιονδήποτε τρόπο στη διαδικασία εκτέλεσης της σύμβασης ή/και μπορούν να επηρεάσουν την έκβαση και τις αποφάσεις της αναθέτουσας αρχής περί την εκτέλεσή της, οποτεδήποτε και εάν η κατάσταση αυτή προκύψει κατά τη διάρκεια εκτέλεσης της σύμβασης.

Οι υποχρεώσεις και οι απαγορεύσεις της ρήτρας αυτής ισχύουν, αν ο ανάδοχος είναι ένωση, για όλα τα μέλη της ένωσης, καθώς και για τους υπεργολάβους που χρησιμοποιεί. Στο συμφωνητικό περιλαμβάνεται σχετική δεσμευτική δήλωση τόσο του αναδόχου όσο και των υπεργολάβων του.

γ) Κατά την εκτέλεση της σύμβασης ο ανάδοχος δεν δικαιούται να εκχωρεί το συμβατικό τίμημα σε οποιοδήποτε τρίτο, χωρίς την έγγραφη έγκριση της αναθέτουσας αρχής. Εάν το συμβατικό τίμημα εκχωρηθεί εν όλω ή εν μέρει σε Τράπεζα, κατά τα ως άνω αναφερόμενα, σε περίπτωση που, για λόγους που άπτονται στις συμβατικές σχέσεις μεταξύ των συμβαλλομένων μερών, δεν προκύψει εν όλω ή εν μέρει υπέρ της Τράπεζας το εκχωρούμενο τίμημα η αναθέτουσα αρχή δεν έχει καμία ευθύνη έναντι της εκδοχέως Τράπεζας.

δ) Όλα τα έγγραφα, στοιχεία και πληροφορίες που λαμβάνει ο ανάδοχος από την αναθέτουσα αρχή στο πλαίσιο των συμβατικών του υποχρεώσεων ή υποπίπτουν στην αντίληψή του εξαιτίας της συμβατικής σχέσης του με την Αναθέτουσα Αρχή, είναι εμπιστευτικά.

Ο ανάδοχος δεν δικαιούται να δημοσιεύει ή αποκαλύπτει τέτοιες πληροφορίες και στοιχεία σε οποιονδήποτε τρίτο, παρά μόνο σε όσους εργοδοτούμενους από αυτόν ή συνεργαζόμενους με αυτόν ασχολούνται άμεσα με το περιεχόμενο της Σύμβασης και την εκτέλεση του Αντικειμένου.

Σε περίπτωση αθέτησης από τον ανάδοχο της ως άνω υποχρέωσής του, η αναθέτουσα αρχή διατηρεί το δικαίωμα να καταγγείλει τη Σύμβαση κατά τα οριζόμενα στο άρθρο 13 της σύμβασης ή/και να κοστολογήσει και απαιτήσει πληρωμή για όλες τις ζημίες που τυχόν έχει υποστεί εξαιτίας της διαρροής.

ε) Ο ανάδοχος δεν θα προβαίνει σε οποιοσδήποτε δημόσιες δηλώσεις αναφορικά με το αντικείμενο της σύμβασης ή τα προϊόντα που παραδίδει στην αναθέτουσα αρχή δυνάμει της σύμβασης χωρίς την προηγούμενη έγκριση της αναθέτουσας αρχής και δεν θα μετέχει σε οποιαδήποτε δραστηριότητα η οποία συγκρούεται με τις υποχρεώσεις του έναντι της αναθέτουσας αρχής δυνάμει της σύμβασης. Δεν θα δεσμεύει την αναθέτουσα αρχή με οποιοδήποτε τρόπο χωρίς την προηγούμενη γραπτή της συγκατάθεση και θα διευκρινίζει, όπου καθίσταται απαραίτητο, την υποχρέωσή του αυτή σε τρίτους.

στ) Επιπλέον ο ανάδοχος υποχρεούται να τηρεί τα αναφερόμενα στον Γενικό Κανονισμό Προστασίας Δεδομένων (Άρθρα 4, 9, 10 ΓΚΠΔ) και στον ν. 4624/2019 (Α' 137/29-08-2019) (Άρθρα 44, 46).

Ειδικότερα:

α. Οι πληροφορίες της αναθέτουσας αρχής οι οποίες θα τύχουν οποιασδήποτε μορφής επεξεργασία από τον Ανάδοχο, τους εργαζόμενους, τους συνεργάτες αυτού και τους τυχόν υπεργολάβους (οποιαδήποτε



σχέση έχουν με τον ανάδοχο) ενδέχεται να περιέχουν και δεδομένα προσωπικού χαρακτήρα, όπως ορίζονται (α) στον Γενικό Κανονισμό Προστασίας Δεδομένων (Άρθρα 4, 9, 10 ΓΚΠΔ) και (β) στον ν. 4624/2019 (Α' 137/29-08-2019) (Άρθρα 44, 46).

β. Η επεξεργασία δεδομένων προσωπικού χαρακτήρα πραγματοποιείται αποκλειστικά για τον σκοπό που αφορά το αντικείμενο της προμήθειας που αναλαμβάνει να παραδώσει ο ανάδοχος στην αναθέτουσα αρχή, δυνάμει της παρούσας σύμβασης και μόνο στην έκταση που επιβάλλει ο σκοπός της επεξεργασίας σύμφωνα το αντικείμενο των υπηρεσιών που έχει αναλάβει να παρέχει.

γ. Η επεξεργασία των δεδομένων προσωπικού χαρακτήρα θα εκτελείται σύμφωνα με τους όρους και συμφωνίες της παρούσας σύμβασης και τις Οδηγίες της αναθέτουσας αρχής. Ο ανάδοχος δεσμεύεται ως προς την εφαρμογή και συμμόρφωση προς την ισχύουσα νομοθεσία για την προστασία δεδομένων προσωπικού χαρακτήρα (ιδίως Γενικός Κανονισμός Προστασίας Δεδομένων – 2016/679/ΕΕ), όπως ερμηνεύεται ιδίως από τις Αποφάσεις ή Γνωμοδοτήσεις της Αρχής Προστασίας Δεδομένων Προσωπικού Χαρακτήρα - ΑΠΔΠΧ) και του Ευρωπαϊκού Συμβουλίου Προστασίας Δεδομένων.

δ. Τα αρχεία που δημιουργούνται με την συλλογή, επεξεργασία και αποθήκευση των πληροφοριών που ενδέχεται να περιέχουν και προσωπικά δεδομένα, και γενικότερα όλων των ανάλογων μορφών αρχείων και πληροφοριών της αναθέτουσας αρχής, από τον ανάδοχο, ανήκουν κατ' αποκλειστικότητα στην αναθέτουσα αρχή.

ε. Ο ανάδοχος βεβαιώνει και εγγυάται στην αναθέτουσα αρχή ότι θα λαμβάνει όλα τα απαραίτητα οργανωτικά και τεχνικά μέτρα για την ασφάλεια των πληροφοριών που ενδέχεται να περιέχουν και προσωπικά δεδομένα, και γενικότερα όλων των ανάλογων μορφών αρχείων και πληροφοριών της αναθέτουσας αρχής, καθώς και για την προστασία τους από τυχαία ή αθέμιτη καταστροφή, τυχαία απώλεια, αλλοίωση, απαγορευμένη διάδοση και κάθε άλλη μορφή αθέμιτης επεξεργασίας, στο πλαίσιο των καθηκόντων του που πηγάζουν από την παρούσα Σύμβαση.

στ. Ο ανάδοχος υποχρεούται να συμμορφώνεται με το θεσμικό και κανονιστικό πλαίσιο που διέπει τα έργα του ΕΣΠΑ 2021-2027, όπως εκάστοτε ισχύει, όπως περιγράφεται και ισχύει στο Σύστημα Διαχείρισης και Ελέγχου (ΣΔΕ) και στο Εγχειρίδιο Διαδικασιών του.

Στον βαθμό που ο ανάδοχος καθίσταται τελικός αποδέκτης κεφαλαίων της Ευρωπαϊκής Ένωσης (από το ΕΣΠΑ 2021-2027) ο Ανάδοχος εξουσιοδοτεί ρητά την Ευρωπαϊκή Επιτροπή, την Ευρωπαϊκή Υπηρεσία Καταπολέμησης της Απάτης (OLAF), το Ευρωπαϊκό Ελεγκτικό Συνέδριο και, κατά περίπτωση, την Ευρωπαϊκή Εισαγγελία (EPPO) να ασκήσουν τα δικαιώματά τους όπως προβλέπονται στο άρθρο 129 παράγραφος 1 του δημοσιονομικού κανονισμού της ΕΕ, καθώς και όλους τους αρμόδιους εθνικούς φορείς να ασκήσουν τις αρμοδιότητές τους όπως προβλέπονται στη σχετική εθνική και ενωσιακή ισχύουσα νομοθεσία.

4.3.3. Έγκριση δειγμάτων

Για το Τμήμα 1, 9set MONIMΩΝ: ο ανάδοχος το συντομότερο δυνατό, μετά την υπογραφή της σύμβασης και οπωσδήποτε πριν αρχίσει τη μαζική παραγωγή, θα προσκομίσει δείγμα (χιτώνιο - περισκελίδα - πηλίκιο μπλε - πηλίκιο κόκκινο) καθ' όλα όμοιο με το παραδοτέο, συνοδευόμενο από πιστοποίηση διαπιστευμένου φορέα και εργαστηριακά αποτελέσματα ελέγχου της απόχρωσης του υφάσματος, για έγκριση από την Επιτροπή Παραλαβής (εντός 10 ημερών), και στη συνέχεια δείγματα για όλα τα μεγέθη, τα οποία θα επισημοποιηθούν από την Επιτροπή Παραλαβής (εντός 20 ημερών).

Για το Τμήμα 1, 9set ΕΠΟΧΙΚΩΝ: ο ανάδοχος οφείλει το συντομότερο δυνατό, μετά την υπογραφή της



σύμβασης και οπωσδήποτε πριν αρχίσει τη μαζική παραγωγή, θα προσκομίσει δείγμα (χιτώνιο - περισκελίδα - πηλίκιο ανοιχτό κιτρινωπό καφέ) καθ' όλα όμοιο με το παραδοτέο, συνοδευόμενο από πιστοποίηση διαπιστευμένου φορέα και εργαστηριακά αποτελέσματα ελέγχου της απόχρωσης του υφάσματος, για έγκριση από την Επιτροπή Παραλαβής (εντός 10 ημερών), και στη συνέχεια δείγματα για όλα τα μεγέθη, τα οποία θα επισημοποιηθούν από την Επιτροπή Παραλαβής (εντός 20 ημερών).

Για το Τμήμα 2: ο ανάδοχος το συντομότερο δυνατό μετά την υπογραφή της σύμβασης και οπωσδήποτε πριν αρχίσει τη μαζική παραγωγή, θα προσκομίσει δείγμα καθ' όλα όμοιο με το παραδοτέο, συνοδευόμενο από πιστοποίηση διαπιστευμένου φορέα και εργαστηριακά αποτελέσματα ελέγχου της απόχρωσης του υφάσματος, για έγκριση από την Επιτροπή Παραλαβής (εντός 10 ημερών), η οποία θα συσταθεί για την εκτέλεση της προμήθειας, και στη συνέχεια δείγματα για όλα τα μεγέθη, τα οποία θα επισημοποιηθούν από την Επιτροπή Παραλαβής (εντός 20 ημερών).

Για το Τμήμα 3: ο ανάδοχος το συντομότερο δυνατό μετά την υπογραφή της σύμβασης και οπωσδήποτε πριν αρχίσει τη μαζική παραγωγή, θα προσκομίσει δείγμα καθ' όλα όμοιο με το παραδοτέο, συνοδευόμενο από εργαστηριακά αποτελέσματα ελέγχου της απόχρωσης του υφάσματος, για έγκριση από την Επιτροπή Παραλαβής (εντός 10 ημερών), η οποία θα συσταθεί για την εκτέλεση της προμήθειας, και στη συνέχεια δείγματα για όλα τα μεγέθη, τα οποία θα επισημοποιηθούν από την Επιτροπή Παραλαβής (εντός 20 ημερών).

Για τα Τμήματα 4 έως 7: τα δείγματα που κατέθεσε ο ανάδοχος και επί τη βάσει των οποίων αξιολογήθηκε από την Επιτροπή Διαγωνισμού είναι τα εγκεκριμένα, κατά την έννοια του άρθρου 214 παρ. 9, 2^η περίπτωση, του ν. 4412/2016, τα οποία θα επισημοποιηθούν από την Επιτροπή Παραλαβής (εντός 20 ημερών από την υπογραφή της σύμβασης).



4.4 Υπεργολαβία

4.4.1 Ευθύνη Αναδόχου

Ο ανάδοχος δεν απαλλάσσεται από τις συμβατικές του υποχρεώσεις και ευθύνες λόγω ανάθεσης της εκτέλεσης μέρους/μερών της σύμβασης σε υπεργολάβους. Η τήρηση των υποχρεώσεων της παρ. 2 του άρθρου 18 του ν. 4412/2016 από υπεργολάβους δεν αίρει την ευθύνη του κυρίου αναδόχου.

4.4.2 Γνωστοποίηση Υπεργολάβων & Διασφάλιση Ομαλής Εκτέλεσης

Κατά την υπογραφή της σύμβασης ο κύριος ανάδοχος υποχρεούται να αναφέρει στην αναθέτουσα αρχή το όνομα, τα στοιχεία επικοινωνίας και τους νόμιμους εκπροσώπους των υπεργολάβων του, οι οποίοι συμμετέχουν στην εκτέλεση αυτής, εφόσον είναι γνωστά τη συγκεκριμένη χρονική στιγμή. Επιπλέον, υποχρεούται να γνωστοποιεί στην αναθέτουσα αρχή κάθε αλλαγή των πληροφοριών αυτών, κατά τη διάρκεια της σύμβασης, καθώς και τις απαιτούμενες πληροφορίες σχετικά με κάθε νέο υπεργολάβο, τον οποίο ο κύριος ανάδοχος χρησιμοποιεί εν συνεχεία στην εν λόγω σύμβαση, προσκομίζοντας τα σχετικά συμφωνητικά/δηλώσεις συνεργασίας. Σε περίπτωση διακοπής της συνεργασίας του Αναδόχου με υπεργολάβο/ υπεργολάβους της σύμβασης, αυτός υποχρεούται σε άμεση γνωστοποίηση της διακοπής αυτής στην Αναθέτουσα Αρχή, οφείλει δε να διασφαλίσει την ομαλή εκτέλεση του μέρους/ των μερών της σύμβασης είτε από τον ίδιο είτε από νέο υπεργολάβο τον οποίο θα γνωστοποιήσει στην αναθέτουσα αρχή κατά την ως άνω διαδικασία.

Σε περίπτωση που ο Ανάδοχος έχει στηριχθεί στις ικανότητες του υπεργολάβου όσον αφορά τη χρηματοοικονομική επάρκεια-τεχνική και επαγγελματική ικανότητα, σύμφωνα με τις απαιτήσεις της διακήρυξης, ο ανάδοχος υποχρεούται να προτείνει αντικαταστάτη. Για τον έλεγχο της συνδρομής των προϋποθέσεων στο πρόσωπο του νέου υπεργολάβου εφαρμόζονται αναλόγως οι διατάξεις της παρούσας για τον έλεγχο της συνδρομής των λόγων αποκλεισμού και των κριτηρίων επιλογής του.

4.4.3 Λόγοι Αποκλεισμού Υπεργολάβων & Αντικατάσταση Υπεργολάβων

Η Διενεργούσα αρχή επαληθεύει τη συνδρομή των λόγων αποκλεισμού για τους υπεργολάβους, όπως αυτοί περιγράφονται στην παράγραφο 2.2.3 και με τα αποδεικτικά μέσα της παραγράφου 2.2.9.2 της παρούσας, εφόσον το(α) μέρος(η) της σύμβασης, το(α) οποίο(α) ο ανάδοχος προτίθεται να αναθέσει υπό μορφή υπεργολαβίας σε τρίτους, υπερβαίνουν σωρευτικά το ποσοστό του τριάντα τοις εκατό (30%) της συνολικής αξίας της σύμβασης. Επιπλέον, προκειμένου να μην αθετούνται οι υποχρεώσεις της παρ. 2 του άρθρου 18 του ν. 4412/2016, δύναται να επαληθεύσει τους ως άνω λόγους και για μέρος ή μέρη της σύμβασης που υπολείπονται του ως άνω ποσοστού.

Όταν από την ως άνω επαλήθευση προκύπτει ότι συντρέχουν λόγοι αποκλεισμού απαιτεί ή δύναται να απαιτήσει την αντικατάστασή του, κατά τα ειδικότερα αναφερόμενα στις παρ. 5 και 6 του άρθρου 131 του ν. 4412/2016.

4.5 Τροποποίηση σύμβασης κατά τη διάρκειά της

Η σύμβαση μπορεί να τροποποιείται κατά τη διάρκειά της, χωρίς να απαιτείται νέα διαδικασία σύναψης σύμβασης, μόνο σύμφωνα με τους όρους και τις προϋποθέσεις του άρθρου 132 του ν. 4412/2016 και κατόπιν γνωμοδότησης του αρμοδίου οργάνου της αναθέτουσας αρχής.



Μετά τη λύση της σύμβασης λόγω της έκπτωσης του αναδόχου, σύμφωνα με το άρθρο 203 του ν. 4412/2016 και την παράγραφο 5.2. της παρούσας, όπως και σε περίπτωση καταγγελίας για όλους λόγους της παραγράφου 4.6, πλην αυτού της περ. (α), η αναθέτουσα αρχή δύναται να προσκαλέσει τον/τους επόμενο/ους, κατά σειρά κατάταξης οικονομικό φορέα που συμμετέχει-ουν στην παρούσα διαδικασία ανάθεσης της συγκεκριμένης σύμβασης και να του/τους προτείνει να αναλάβει/ουν το ανεκτέλεστο αντικείμενο της σύμβασης, με τους ίδιους όρους και προϋποθέσεις και σε τίμημα που δεν θα υπερβαίνει την προσφορά που είχε υποβάλει ο έκπτωτος (ρήτρα υποκατάστασης). Η σύμβαση συνάπτεται, εφόσον εντός της τεθείσας προθεσμίας περιέλθει στην αναθέτουσα αρχή έγγραφη και ανεπιφύλακτη αποδοχή της. Η άπρακτη πάροδος της προθεσμίας θεωρείται ως απόρριψη της πρότασης. Αν αυτός δεν δεχθεί την πρόταση σύναψης σύμβασης, η αναθέτουσα αρχή προσκαλεί τον επόμενο υποψήφιο κατά σειρά κατάταξης, ακολουθώντας κατά τα λοιπά την ίδια διαδικασία.

4.6 Δικαίωμα μονομερούς λύσης της σύμβασης

Η αναθέτουσα αρχή μπορεί, με τις προϋποθέσεις που ορίζουν οι κείμενες διατάξεις, να καταγγείλει τη σύμβαση κατά τη διάρκεια της εκτέλεσής της, εφόσον:

- α) η σύμβαση έχει υποστεί ουσιώδη τροποποίηση, κατά την έννοια της παρ. 4 του άρθρου 132 του ν. 4412/2016, που θα απαιτούσε νέα διαδικασία σύναψης σύμβασης,
 - β) ο ανάδοχος, κατά τον χρόνο της ανάθεσης της σύμβασης, τελούσε σε μια από τις καταστάσεις που αναφέρονται στην παράγραφο 2.2.3.1 και, ως εκ τούτου, θα έπρεπε να έχει αποκλειστεί από τη διαδικασία σύναψης της σύμβασης ή συνέτρεχαν οι προϋποθέσεις των άρθρων 2.2.1.1. και 2.2.1.2 που απαγόρευαν την ανάθεση της σύμβασης στον ανάδοχο,
 - γ) η σύμβαση δεν έπρεπε να ανατεθεί στον ανάδοχο λόγω σοβαρής παραβίασης των υποχρεώσεων που υπέχει από τις Συνθήκες και την Οδηγία 2014/24/ΕΕ, η οποία έχει αναγνωρισθεί με απόφαση του Δικαστηρίου της Ένωσης στο πλαίσιο διαδικασίας δυνάμει του άρθρου 258 της ΣΛΕΕ,
 - δ) ο ανάδοχος καταδικαστεί αμετάκλητα, κατά τη διάρκεια εκτέλεσης της σύμβασης, για ένα από τα αδικήματα που αναφέρονται στην παρ. 2.2.3.1 της παρούσας,
 - ε) ο ανάδοχος πτωχεύσει ή υπαχθεί σε διαδικασία ειδικής εκκαθάρισης ή τεθεί υπό αναγκαστική διαχείριση από εκκαθαριστή ή από το δικαστήριο ή υπαχθεί σε διαδικασία πτωχευτικού συμβιβασμού ή αναστείλει τις επιχειρηματικές του δραστηριότητες ή υπαχθεί σε διαδικασία εξυγίανσης και δεν τηρεί τους όρους αυτής ή εάν βρεθεί σε οποιαδήποτε ανάλογη κατάσταση, προκύπτουσα από παρόμοια διαδικασία, προβλεπόμενη σε εθνικές διατάξεις νόμου,
- Η αναθέτουσα αρχή μπορεί να μην καταγγείλει τη σύμβαση, υπό την προϋπόθεση ότι ο ανάδοχος ο οποίος θα βρεθεί σε μία εκ των καταστάσεων που αναφέρονται στην περίπτωση αυτή αποδεικνύει ότι είναι σε θέση να εκτελέσει τη σύμβαση, λαμβάνοντας υπόψη τις ισχύουσες διατάξεις και τα μέτρα για τη συνέχιση της επιχειρηματικής του λειτουργίας,
- στ) ο ανάδοχος παραβεί αποδεδειγμένα τις υποχρεώσεις του που απορρέουν από τη δέσμευση ακεραιότητας της παραγράφου 4.3.3 της παρούσας, ως αναλυτικά περιγράφονται στο συνημμένο στην παρούσα σχέδιο σύμβασης,
 - ζ) επήλθε μεταβολή κατά τη διάρκεια εκτέλεσης της σύμβασης που συνεπάγεται απαγόρευση συνέχισης



24PROC014095765 2024-01-03

της σύμβασης σύμφωνα με τον Κανονισμό (ΕΕ) αριθ. 833/2014 σχετικά με περιοριστικά μέτρα λόγω ενεργειών της Ρωσίας που αποσταθεροποιούν την κατάσταση στην Ουκρανία, όπως ισχύει.



Με τη συγχρηματοδότηση
της Ευρωπαϊκής Ένωσης



5. ΕΙΔΙΚΟΙ ΟΡΟΙ ΕΚΤΕΛΕΣΗΣ ΤΗΣ ΣΥΜΒΑΣΗΣ

5.1 Τρόπος πληρωμής

5.1.1 Τρόπος πληρωμής

Η πληρωμή του αναδόχου θα πρέπει να πραγματοποιηθεί με έναν από τους παρακάτω τρόπους, κατόπιν επιλογής του οικονομικού φορέα με δήλωσή του στο έντυπο Οικονομικής Προσφοράς:

α) Το **100%** της συμβατικής αξίας μετά την οριστική παραλαβή των αγαθών του οικείου Τμήματος.

β) Με τη χορήγηση έντοκης προκαταβολής μέχρι ποσοστού 50% της συμβατικής αξίας χωρίς Φ.Π.Α., με την κατάθεση ισόποσης εγγύησης, σύμφωνα με τα οριζόμενα στο άρθρο 72 παρ. 7 του ν. 4412/2016 και την καταβολή του υπολοίπου είτε μετά την οριστική παραλαβή των αγαθών είτε με πληρωμή ποσοστού 20% της συμβατικής αξίας χωρίς ΦΠΑ με το πρωτόκολλο παραλαβής κατόπιν των προβλεπόμενων ελέγχων και την εξόφληση της υπόλοιπης συμβατικής αξίας με τον συνολικό ΦΠΑ μετά την οριστική παραλαβή των αγαθών.

Η παραπάνω προκαταβολή θα είναι έντοκη. Κατά την εξόφληση θα παρακρατείται τόκος επί της εισπραχθείσας προκαταβολής για χρονικό διάστημα υπολογιζόμενο από την ημερομηνία καταβολής της στον ανάδοχο μέχρι την ημερομηνία οριστικής και ποιοτικής παραλαβής. Για τον υπολογισμό του τόκου θα λαμβάνεται υπόψη το ύψος του επιτοκίου των έντοκων γραμματίων του Δημοσίου 12μηνιας διάρκειας που θα ισχύει κατά την ημερομηνία λήψης της προκαταβολής προσαυξημένο κατά 0,25 ποσοστιαίες μονάδες το οποίο θα παραμένει σταθερό μέχρι την εξάντληση του ποσού της χορηγηθείσας προκαταβολής.

Η πληρωμή του συμβατικού τιμήματος θα γίνεται με την προσκόμιση των νόμιμων παραστατικών και δικαιολογητικών που προβλέπονται από τις διατάξεις του άρθρου 200 παρ. 4 του ν. 4412/2016, καθώς και κάθε άλλου δικαιολογητικού που τυχόν ήθελε ζητηθεί από τις αρμόδιες υπηρεσίες που διενεργούν τον έλεγχο και την πληρωμή.

5.1.2 Κρατήσεις

Τον Ανάδοχο βαρύνουν οι υπέρ τρίτων κρατήσεις, ως και κάθε άλλη επιβάρυνση, σύμφωνα με την κείμενη νομοθεσία, μη συμπεριλαμβανομένου Φ.Π.Α., για την παράδοση του υλικού στον τόπο και με τον τρόπο που προβλέπεται στα έγγραφα της σύμβασης. Ιδίως βαρύνεται με τις ακόλουθες κρατήσεις:

α) Κράτηση 0,1% η οποία υπολογίζεται επί της αξίας κάθε πληρωμής προ φόρων και κρατήσεων της αρχικής, καθώς και κάθε συμπληρωματικής ή τροποποιητικής σύμβασης υπέρ της Ενιαίας Αρχής Δημοσίων Συμβάσεων επιβάλλεται (άρθρο 350 παρ. 3 του ν. 4412/2016).

β) Κράτηση ύψους 0,02% υπέρ της ανάπτυξης και συντήρησης του ΟΠΣ ΕΣΗΔΗΣ, η οποία υπολογίζεται επί της αξίας, εκτός ΦΠΑ, της αρχικής, καθώς και κάθε συμπληρωματικής σύμβασης. Το ποσό αυτό παρακρατείται σε κάθε πληρωμή από την αναθέτουσα αρχή στο όνομα και για λογαριασμό του Υπουργείου Ψηφιακής Διακυβέρνησης σύμφωνα με την παρ. 6 του άρθρου 36 του ν. 4412/2016. Μέχρι την έκδοση της κοινής απόφασης της παρ. 6 του άρθρου 36 του ν. 4412/2016, η ως άνω κράτηση δεν επιβάλλεται.

Οι υπέρ τρίτων κρατήσεις υπόκεινται στο εκάστοτε ισχύον αναλογικό τέλος χαρτοσήμου 3% και στην επ' αυτού εισφορά υπέρ ΟΓΑ 20%.

Με κάθε πληρωμή θα γίνεται η προβλεπόμενη από την κείμενη νομοθεσία παρακράτηση φόρου



εισοδήματος επί του καθαρού ποσού.

5.1.3 Αναπροσαρμογή τιμών

Δεν εφαρμόζεται.

5.1.4 Ηλεκτρονική Τιμολόγηση

Σε περίπτωση υποβολής ηλεκτρονικού τιμολογίου, ο ανάδοχος συμπληρώνει στο πεδίο ΒΤ-11: Στοιχείο αναφοράς αγαθού του Εθνικού Μορφότυπου Ηλεκτρονικού Τιμολογίου, ανάλογα με την πηγή χρηματοδότησης του συγκεκριμένου τμήματος του Έργου στο οποίο αφορά το εκάστοτε ηλεκτρονικό τιμολόγιο: «ο κωδικοποιημένος Ενάριθμος».

5.2 Κήρυξη οικονομικού φορέα εκπτώτου - Κυρώσεις

5.2.1 Ο ανάδοχος, με την επιφύλαξη της συνδρομής λόγων ανωτέρας βίας, κηρύσσεται υποχρεωτικά έκπτωτος από τη σύμβαση και από κάθε δικαίωμα που απορρέει από αυτήν με απόφαση της αναθέτουσας αρχής, ύστερα από γνωμοδότηση του αρμόδιου συλλογικού οργάνου (Επιτροπή Παρακολούθησης και Παραλαβής):

- α) στην περίπτωση της παρ. 7 του άρθρου 105 του ν. 4412/2016 περί κατακύρωσης και σύναψης σύμβασης,
- β) στην περίπτωση που δεν εκπληρώσει τις υποχρεώσεις του που απορρέουν από τη σύμβαση ή/και δεν συμμορφωθεί με τις σχετικές γραπτές εντολές της Αναθέτουσας Αρχής, που είναι σύμφωνες με τη σύμβαση ή τις κείμενες διατάξεις, εντός του συμφωνημένου χρόνου εκτέλεσης της σύμβασης,
- γ) εφόσον δεν παραδώσει ή δεν αντικαταστήσει τα συμβατικά αγαθά ή δεν επισκευάσει ή δεν συντηρήσει αυτά μέσα στον συμβατικό χρόνο ή στον χρόνο παράτασης που του δόθηκε, σύμφωνα με όσα προβλέπονται στο άρθρο 206 του ν. 4412/2016 και την παράγραφο 6.2 της παρούσας, με την επιφύλαξη της επόμενης παραγράφου.

Στην περίπτωση συνδρομής λόγου έκπτωσης του αναδόχου από τη σύμβαση κατά την ως άνω περίπτωση γ), η αναθέτουσα αρχή κοινοποιεί στον ανάδοχο ειδική όχληση, η οποία μνημονεύει τις διατάξεις του άρθρου 203 του ν. 4412/2016 και περιλαμβάνει συγκεκριμένη περιγραφή των ενεργειών στις οποίες οφείλει να προβεί ο Ανάδοχος, προκειμένου να συμμορφωθεί, μέσα σε προθεσμία δεκαπέντε (15) ημερών από την κοινοποίηση της ανωτέρω όχλησης. Αν η προθεσμία που τεθεί με την ειδική όχληση, παρέλθει, χωρίς ο ανάδοχος να συμμορφωθεί, κηρύσσεται έκπτωτος μέσα σε προθεσμία τριάντα (30) ημερών από την άπρακτη πάροδο της προθεσμίας συμμόρφωσης, με απόφαση της αναθέτουσας αρχής.

Ο ανάδοχος δεν κηρύσσεται έκπτωτος για λόγους που αφορούν σε υπαιτιότητα του φορέα εκτέλεσης της σύμβασης ή αν συντρέχουν λόγοι ανωτέρας βίας.

Στον ανάδοχο, που κηρύσσεται έκπτωτος από τη σύμβαση, επιβάλλονται, με απόφαση του αποφαινόμενου οργάνου, ύστερα από γνωμοδότηση του αρμόδιου οργάνου, το οποίο υποχρεωτικά καλεί τον ενδιαφερόμενο προς παροχή εξηγήσεων, αθροιστικά οι παρακάτω κυρώσεις:

- (α) ολική κατάπτωση της εγγύησης συμμετοχής ή καλής εκτέλεσης της σύμβασης κατά περίπτωση,
- (β) είσπραξη εντόκως της προκαταβολής που χορηγήθηκε στον έκπτωτο από τη σύμβαση ανάδοχο, είτε από ποσό που δικαιούται να λάβει, είτε με κατάθεση του ποσού από τον ίδιο, είτε με κατάπτωση της εγγύησης προκαταβολής. Ο υπολογισμός των τόκων γίνεται από την ημερομηνία λήψης της προκαταβολής από τον



ανάδοχο μέχρι την ημερομηνία έκδοσης της απόφασης κήρυξης του ως εκπτώτου, με το ισχύον κάθε φορά ανώτατο όριο επιτοκίου για τόκο από δικαιοπραξία, από την ημερομηνία δε αυτή και μέχρι την επιστροφή της, με το ισχύον κάθε φορά επιτόκιο για τόκο υπερημερίας [η περίπτωση αυτή συμπληρώνεται εφόσον προβλέπεται η χορήγηση προκαταβολής].

(γ) καταλογισμός του διαφέροντος, που προκύπτει εις βάρος της αναθέτουσας αρχής, εφόσον αυτή προμηθευτεί τα αγαθά που δεν προσκομίστηκαν προσηκόντως από τον έκπτωτο οικονομικό φορέα, αναθέτοντας το ανεκτέλεστο αντικείμενο της σύμβασης στον επόμενο κατά σειρά κατάταξης οικονομικό φορέα που είχε λάβει μέρος στη διαδικασία ανάθεσης της σύμβασης. Αν ο οικονομικός φορέας του προηγούμενου εδαφίου δεν αποδεχθεί την ανάθεση της σύμβασης, η αναθέτουσα αρχή μπορεί να προμηθευτεί τα αγαθά που δεν προσκομίστηκαν προσηκόντως από τον έκπτωτο οικονομικό φορέα, από τρίτο οικονομικό φορέα είτε με διενέργεια νέας διαδικασίας ανάθεσης σύμβασης είτε με προσφυγή στη διαδικασία διαπραγμάτευσης, χωρίς προηγούμενη δημοσίευση, εφόσον συντρέχουν οι προϋποθέσεις του άρθρου 32 του ν. 4412/2016. Το διαφέρον υπολογίζεται με τον ακόλουθο τύπο:

$$\Delta = (\text{TKT} - \text{TKE}) \times \Pi$$

Όπου:

Δ = Διαφέρον που θα προκύψει εις βάρος της αναθέτουσας αρχής, εφόσον αυτή προμηθευτεί τα αγαθά που δεν προσκομίστηκαν προσηκόντως από τον έκπτωτο οικονομικό φορέα, σύμφωνα με τα ανωτέρω αναφερόμενα. Το διαφέρον λαμβάνει θετικές τιμές, αλλιώς θεωρείται ίσο με μηδέν.

TKT = Τιμή κατακύρωσης της προμήθειας των αγαθών, που δεν προσκομίστηκαν προσηκόντως από τον έκπτωτο οικονομικό φορέα στον νέο ανάδοχο.

TKE = Τιμή κατακύρωσης της προμήθειας των αγαθών, που δεν προσκομίστηκαν προσηκόντως από τον έκπτωτο οικονομικό φορέα, σύμφωνα με τη σύμβαση από την οποία κηρύχθηκε έκπτωτος ο οικονομικός φορέας.

Π = Συντελεστής προσαύξησης προσδιορισμού της έμμεσης ζημίας που προκαλείται στην αναθέτουσα αρχή από την έκπτωση του αναδόχου ο οποίος λαμβάνει την τιμή 1,01

Ο καταλογισμός του διαφέροντος επιβάλλεται στον έκπτωτο οικονομικό φορέα με απόφαση της αναθέτουσας αρχής, που εκδίδεται σε αποκλειστική προθεσμία δεκαοκτώ (18) μηνών μετά την έκδοση και την κοινοποίηση της απόφασης κήρυξης εκπτώτου, και εφόσον κατακυρωθεί η προμήθεια των αγαθών που δεν προσκομίστηκαν προσηκόντως από τον έκπτωτο οικονομικό φορέα σε τρίτο οικονομικό φορέα. Για την είσπραξη του διαφέροντος από τον έκπτωτο οικονομικό φορέα μπορεί να εφαρμόζεται η διαδικασία του Κώδικα Είσπραξης Δημόσιων Εσόδων. Το διαφέρον εισπράττεται υπέρ της αναθέτουσας αρχής.

δ) Επιπλέον, σε βάρος του Αναδόχου μπορεί να επιβληθεί και προσωρινός αποκλεισμός του από το σύνολο των συμβάσεων προμηθειών ή υπηρεσιών των φορέων που εμπíπτουν στις διατάξεις του ν. 4412/2016, κατά τα ειδικότερα προβλεπόμενα στο άρθρο 74, περί αποκλεισμού οικονομικού φορέα από δημόσιες συμβάσεις.

5.2.2 1. Αν τα είδη φορτωθούν, παραδοθούν ή αντικατασταθούν μετά τη λήξη του συμβατικού χρόνου και μέχρι λήξης του χρόνου της παράτασης που χορηγήθηκε, σύμφωνα με το άρθρο 206 του ν. 4412/2016, επιβάλλεται πρόστιμο 5% επί της συμβατικής αξίας της ποσότητας που παραδόθηκε εκπρόθεσμα.

2. Το παραπάνω πρόστιμο υπολογίζεται επί της συμβατικής αξίας των εκπρόθεσμα παραδοθέντων ειδών, χωρίς ΦΠΑ. Εάν τα είδη που παραδόθηκαν εκπρόθεσμα επηρεάζουν τη χρησιμοποίηση των ειδών που παραδόθηκαν εμπρόθεσμα, το πρόστιμο υπολογίζεται επί της συμβατικής αξίας της συνολικής ποσότητας



αυτών.

3. Κατά τον υπολογισμό του χρονικού διαστήματος της καθυστέρησης για φόρτωση, παράδοση ή αντικατάσταση των ειδών, με απόφαση του αποφαινομένου οργάνου, ύστερα από γνωμοδότηση του αρμοδίου οργάνου, δεν λαμβάνεται υπόψη ο χρόνος που παρήλθε πέραν του εύλογου, κατά τα διάφορα στάδια των διαδικασιών, για το οποίο δεν ευθύνεται ο προμηθευτής και παρατείνεται, αντίστοιχα, ο χρόνος φόρτωσης παράδοσης.

4. Εφόσον ο ανάδοχος έχει λάβει προκαταβολή, εκτός από το προβλεπόμενο κατά τα ανωτέρω πρόστιμο, καταλογίζεται σε βάρος του και τόκος επί του ποσού της προκαταβολής, που υπολογίζεται από την επομένη της λήξης του συμβατικού χρόνου, μέχρι την προσκόμιση του συμβατικού αγαθού, με το ισχύον κάθε φορά ανώτατο όριο του ποσοστού του τόκου υπερημερίας.

5. Η είσπραξη του προστίμου γίνεται με παρακράτηση από το ποσό πληρωμής του προμηθευτή ή, σε περίπτωση ανεπάρκειας ή έλλειψης αυτού, με ισόποση κατάπτωση της εγγύησης καλής εκτέλεσης και προκαταβολής αντίστοιχα, εφόσον ο προμηθευτής δεν καταθέσει το απαιτούμενο ποσό.

6. Σε περίπτωση ένωσης οικονομικών φορέων, το πρόστιμο και οι τόκοι επιβάλλονται αναλόγως σε όλα τα μέλη της ένωσης.

5.3 Διοικητικές προσφυγές κατά τη διαδικασία εκτέλεσης των συμβάσεων

Ο ανάδοχος μπορεί, σύμφωνα με το άρθρο 205 του ν. 4412/2016, κατά των αποφάσεων που επιβάλλουν σε βάρος του κυρώσεις, δυνάμει των όρων των άρθρων 5.2 (Κήρυξη οικονομικού φορέα εκπτώτου - Κυρώσεις), 6.2. (Χρόνος και όροι παράδοσης συμβατικών ειδών), 6.6. (Απόρριψη συμβατικών ειδών – Αντικατάσταση), καθώς και κατ' εφαρμογή των συμβατικών όρων να ασκήσει προσφυγή για λόγους νομιμότητας και ουσίας ενώπιον του φορέα που εκτελεί τη σύμβαση μέσα σε ανατρεπτική προθεσμία τριάντα (30) ημερών από την ημερομηνία της κοινοποίησης ή της πλήρους γνώσης της σχετικής απόφασης.

Η εμπρόθεσμη άσκηση της προσφυγής αναστέλλει τις επιβαλλόμενες κυρώσεις.

Επί της προσφυγής αποφασίζει το αρμοδίως αποφαινόμενο όργανο, ύστερα από γνωμοδότηση του προβλεπόμενου στο τελευταίο εδάφιο της περίπτωσης β' της παραγράφου 11 του άρθρου 221 του ν. 4412/2016 οργάνου, εντός προθεσμίας τριάντα (30) ημερών από την άσκησή της, άλλως θεωρείται ως σιωπηρώς απορριφθείσα.

Κατά της απόφασης αυτής δεν χωρεί η άσκηση άλλης οποιασδήποτε φύσης διοικητικής προσφυγής. Αν κατά της απόφασης που επιβάλλει κυρώσεις δεν ασκηθεί εμπρόθεσμα η προσφυγή ή αν απορριφθεί αυτή από το αποφαινόμενο αρμοδίως όργανο, η απόφαση καθίσταται οριστική. Αν ασκηθεί εμπρόθεσμα προσφυγή, αναστέλλονται οι συνέπειες της απόφασης μέχρι αυτή να οριστικοποιηθεί.

5.4 Δικαστική επίλυση διαφορών

Κάθε διαφορά μεταξύ των συμβαλλόμενων μερών που προκύπτει από τις συμβάσεις που συνάπτονται στο πλαίσιο της παρούσας Διακήρυξης, επιλύεται με την άσκηση προσφυγής ή αγωγής στο Διοικητικό Εφετείο της Περιφέρειας, στην οποία εκτελείται η σύμβαση, κατά τα ειδικότερα οριζόμενα στις παρ. 1 έως και 6 του άρθρου 205Α του ν. 4412/2016. Πριν από την άσκηση της προσφυγής στο Διοικητικό Εφετείο προηγείται



24PROC014095765 2024-01-03

υποχρεωτικά η τήρηση της ενδικοφανούς διαδικασίας που προβλέπεται στο άρθρο 205 του ν. 4412/2016 και την παράγραφο 5.3 της παρούσας, διαφορετικά η προσφυγή απορρίπτεται ως απαράδεκτη. Αν ο ανάδοχος της σύμβασης είναι κοινοπραξία, η προσφυγή ασκείται είτε από την ίδια είτε από όλα τα μέλη της. Δεν απαιτείται η τήρηση ενδικοφανούς διαδικασίας αν ασκείται από τον ενδιαφερόμενο αγωγή, στο δικόγραφο της οποίας δεν σωρεύεται αίτημα ακύρωσης ή τροποποίησης διοικητικής πράξης ή παράλειψης.



6. ΧΡΟΝΟΣ ΚΑΙ ΤΡΟΠΟΣ ΕΚΤΕΛΕΣΗΣ**6.1 Παρακολούθηση της σύμβασης**

Η παρακολούθηση της εκτέλεσης της σύμβασης και η διοίκηση αυτής θα διενεργηθεί από την Επιτροπή Παρακολούθησης και Παραλαβής της σύμβασης του άρθρου 6.4., η οποία και θα εισηγείται στο αρμόδιο αποφαινόμενο όργανο της αναθέτουσας αρχής για όλα τα ζητήματα που αφορούν στην προσήκουσα εκτέλεση όλων των όρων της σύμβασης και στην εκπλήρωση των υποχρεώσεων του αναδόχου, στη λήψη των επιβεβλημένων μέτρων λόγω μη τήρησης των ως άνω όρων και ιδίως για ζητήματα που αφορούν σε τροποποίηση του αντικειμένου και παράταση της διάρκειας της σύμβασης, υπό τους όρους του άρθρου 132 του ν. 4412/2016.

6.2 Χρόνος και όροι παράδοσης συμβατικών ειδών**6.2.1 Χρόνος παράδοσης**

Ο ανάδοχος υποχρεούται να παραδώσει τα αγαθά ως εξής, ανά Τμήμα:

ΤΜΗΜΑ 1

Περιγραφή	Ποσότητα (σε τεμάχια)	Προθεσμία Παράδοσης
Στολή υπ' αριθ. 9 Set (Μονίμων, Εποχικών)	13.062	Εντός 8 μηνών από την υπογραφή της σύμβασης

ΤΜΗΜΑ 2

Περιγραφή	Ποσότητα (σε τεμάχια)	Προθεσμία Παράδοσης
Στολή υπ' αριθ. 9α Set (επενδύτης πυρκαγιάς)	4.800	Εντός 8 μηνών από την υπογραφή της σύμβασης

ΤΜΗΜΑ 3

Περιγραφή	Ποσότητα (σε τεμάχια)	Προθεσμία Παράδοσης
Επενδύτης εποχικών	1.844	Εντός 6 μηνών από την υπογραφή της σύμβασης

ΤΜΗΜΑ 4

Περιγραφή	Ποσότητα (σε τεμάχια)	Προθεσμία Παράδοσης
-----------	-----------------------	---------------------



Μπότες αστικές	5.300	Εντός 8 μηνών από την υπογραφή της σύμβασης
----------------	-------	---

ΤΜΗΜΑ 5

Περιγραφή	Ποσότητα (σε τεμάχια)	Προθεσμία Παράδοσης
Άρβυλα δασοφυλάξεως (Μονιμών, Εποχικών)	11.000	Εντός 8 μηνών από την υπογραφή της σύμβασης

ΤΜΗΜΑ 6

Περιγραφή	Ποσότητα (σε τεμάχια)	Προθεσμία Παράδοσης
Κράνος αστικό με φακό (Μονίμων, Εθελοντών)	2.444	Εντός 6 μηνών από την υπογραφή της σύμβασης

ΤΜΗΜΑ 7

Περιγραφή	Ποσότητα (σε τεμάχια)	Προθεσμία Παράδοσης
Κράνος δασοφυλάξεως με φακό	2.564	Εντός 6 μηνών από την υπογραφή της σύμβασης

Ο συμβατικός χρόνος παράδοσης μπορεί να παρατείνεται πριν από τη λήξη του αρχικού συμβατικού χρόνου παράδοσης, υπό τις ακόλουθες σωρευτικές προϋποθέσεις: α) τηρούνται οι όροι του άρθρου 132 του ν. 4412/2016 περί τροποποίησης συμβάσεων κατά τη διάρκειά τους, β) έχει εκδοθεί αιτιολογημένη απόφαση του αρμόδιου αποφαινόμενου οργάνου της αναθέτουσας αρχής μετά από γνωμοδότηση αρμόδιου συλλογικού οργάνου, είτε με πρωτοβουλία της αναθέτουσας αρχής και εφόσον συμφωνεί ο ανάδοχος, είτε ύστερα από σχετικό αίτημα του αναδόχου, το οποίο υποβάλλεται υποχρεωτικά πριν από τη λήξη του συμβατικού χρόνου, γ) το χρονικό διάστημα της παράτασης είναι ίσο ή μικρότερο από τον αρχικό συμβατικό χρόνο παράδοσης. Στην περίπτωση παράτασης του συμβατικού χρόνου παράδοσης, ο χρόνος παράτασης δεν συνυπολογίζεται στον συμβατικό χρόνο παράδοσης.

Στην περίπτωση παράτασης του συμβατικού χρόνου παράδοσης έπειτα από αίτημα του αναδόχου, επιβάλλονται οι κυρώσεις που προβλέπονται στην παράγραφο 5.2.2 της παρούσης.

Με αιτιολογημένη απόφαση του αρμόδιου αποφαινόμενου οργάνου, η οποία εκδίδεται ύστερα από γνωμοδότηση του οργάνου της περ. β' της παρ. 11 του άρθρου 221 του ν. 4412/2016, ο συμβατικός χρόνος φόρτωσης παράδοσης των υλικών μπορεί να μετατίθεται. Μετάθεση επιτρέπεται μόνο όταν συντρέχουν λόγοι ανωτέρας βίας ή άλλοι ιδιαιτέρως σοβαροί λόγοι, που καθιστούν αντικειμενικώς αδύνατη την εμπρόθεσμη παράδοση των συμβατικών ειδών. Στις περιπτώσεις μετάθεσης του συμβατικού χρόνου φόρτωσης παράδοσης δεν επιβάλλονται κυρώσεις.



6.2.2 Εάν λήξει ο συμβατικός χρόνος παράδοσης, χωρίς να υποβληθεί εγκαίρως αίτημα παράτασης ή, εάν λήξει ο παραταθείς, κατά τα ανωτέρω, χρόνος, χωρίς να παραδοθεί το υλικό, ο ανάδοχος κηρύσσεται έκπτωτος.

6.2.3 Ο ανάδοχος υποχρεούται να ειδοποιεί την αρμόδια υπηρεσία της Αναθέτουσας Αρχής που εκτελεί την προμήθεια, την αποθήκη υποδοχής των υλικών και την επιτροπή παραλαβής, για την ημερομηνία που προτίθεται να παραδώσει το υλικό, τουλάχιστον πέντε (5) εργάσιμες ημέρες νωρίτερα.

Μετά από κάθε προσκόμιση υλικού στην αποθήκη υποδοχής αυτών, ο ανάδοχος υποχρεούται να υποβάλει στην αρμόδια υπηρεσία της Αναθέτουσας Αρχής αποδεικτικό, θεωρημένο από τον υπεύθυνο της αποθήκης, στο οποίο αναφέρεται η ημερομηνία προσκόμισης, το υλικό, η ποσότητα και ο αριθμός της σύμβασης σε εκτέλεση της οποίας προσκομίστηκε.

6.2.4 Όροι παράδοσης

Τα προς προμήθεια είδη των Τμημάτων 1, 2 και 3 παραδίδονται με Επισημάνσεις, όπως προβλέπεται για κάθε Τμήμα στο Παράρτημα Ι της παρούσας διακήρυξης.

Κατωτέρω ακολουθούν οι όροι παράδοσης των προς προμήθεια ειδών, ανά Τμήμα:

ΤΜΗΜΑ 1

9set MONIMΩΝ

ΣΥΣΚΕΥΑΣΙΑ

Χιτώνια: Κάθε χιτώνιο, κουμπωμένο και με τις χειρίδες στο πίσω φύλλο, διπλώνεται και μία φορά κατά τη γραμμή της μέσης και να μπαίνει σε διαφανή σακούλα. Τριάντα (30) χιτώνια του ίδιου μεγέθους τοποθετούνται σε πεντάφυλλο χαρτοκιβώτιο βάρους τουλάχιστον 750 gr/m². Κάθε χαρτοκιβώτιο περιλαμβάνει χιτώνια του ίδιου μεγέθους και φέρει εξωτερικά σε εμφανές σημείο ετικέτα που θα αναγράφει το είδος, το μέγεθος και την ποσότητα που περιέχει καθώς και τον αριθμό της Σύμβασης όπως στο Σχέδιο Α των Τεχνικών Προδιαγραφών του Τμήματος 1 9set MONIMΩΝ.

Περισκελίδες: Κάθε περισκελίδα, διπλώνεται μια φορά, πάνω από την ενίσχυση των γονάτων και τοποθετείται σε διαφανή σακούλα. Τριάντα (30) παντελόνια του ίδιου μεγέθους τοποθετούνται σε πεντάφυλλο χαρτοκιβώτιο βάρους τουλάχιστον 750 gr/m². Κάθε χαρτοκιβώτιο να φέρει εξωτερικά, σε εμφανές σημείο, ετικέτα που θα αναγράφει το είδος, το μέγεθος και την ποσότητα που περιέχει καθώς και τον αριθμό της Σύμβασης όπως στο Σχέδιο Α των Τεχνικών Προδιαγραφών του Τμήματος 1 9set MONIMΩΝ.

Πηλίκια: Σχηματίζονται δέματα των 10 τεμαχίων, και τοποθετούνται σε διαφανή σακούλα. Πέντε (5) διαφανείς σακούλες συσκευάζονται σε χαρτοκιβώτιο ικανής αντοχής. Κάθε χαρτοκιβώτιο να φέρει εξωτερικά σε εμφανές σημείο, ετικέτα που θα αναγράφει το είδος και την ποσότητα που περιέχει καθώς και τον αριθμό της Σύμβασης όπως στο Σχέδιο Β των Τεχνικών Προδιαγραφών του Τμήματος 1 9set MONIMΩΝ.

ΠΑΡΑΔΟΣΗ

Όλη η ποσότητα της προμήθειας θα παραδοθεί με φροντίδα και δαπάνες του προμηθευτή στην Υ.ΔΙ.Π.ΥΛ. (Υπηρεσία Διαχείρισης Πυροσβεστικού Υλικού) στη Μάνδρα Αττικής μετά



από συνεννόηση του προμηθευτή, της Επιτροπής παραλαβής καθώς και της Διοίκησης των Αποθηκών.

Οι ακριβείς ποσότητες ανά μέγεθος θα γνωστοποιηθούν στον ανάδοχο με έγγραφο της Αναθέτουσας Αρχής πριν από την υπογραφή της σύμβασης.

9set ΕΠΟΧΙΚΩΝ

ΣΥΣΚΕΥΑΣΙΑ

Χιτώνια: Κάθε χιτώνιο, κουμπωμένο και με τις χειρίδες στο πίσω φύλλο, διπλώνεται και μία φορά κατά τη γραμμή της μέσης και να μπαίνει σε διαφανή σακούλα. Τριάντα (30) χιτώνια του ίδιου μεγέθους τοποθετούνται σε πεντάφυλλο χαρτοκιβώτιο βάρους τουλάχιστον 750 gr/m². Κάθε χαρτοκιβώτιο περιλαμβάνει χιτώνια του ίδιου μεγέθους και φέρει εξωτερικά σε εμφανές σημείο ετικέτα που θα αναγράφει το είδος, το μέγεθος και την ποσότητα που περιέχει καθώς και τον αριθμό της Σύμβασης όπως στο Σχέδιο Α των Τεχνικών Προδιαγραφών του Τμήματος 1 9set ΕΠΟΧΙΚΩΝ.

Περισκελίδες: Κάθε περισκελίδα, διπλώνεται μια φορά, πάνω από την ενίσχυση των γονάτων και τοποθετείται σε διαφανή σακούλα. Τριάντα (30) παντελόνια του ίδιου μεγέθους τοποθετούνται σε πεντάφυλλο χαρτοκιβώτιο βάρους τουλάχιστον 750 gr/m². Κάθε χαρτοκιβώτιο να φέρει εξωτερικά, σε εμφανές σημείο, ετικέτα που θα αναγράφει το είδος, το μέγεθος και την ποσότητα που περιέχει καθώς και τον αριθμό της Σύμβασης όπως στο Σχέδιο Α. των Τεχνικών Προδιαγραφών του Τμήματος 1 9set ΕΠΟΧΙΚΩΝ.

Πηλίκια: Σχηματίζονται δέματα των 10 τεμαχίων, και τοποθετούνται σε διαφανή σακούλα. Πέντε (5) διαφανείς σακούλες συσκευάζονται σε χαρτοκιβώτιο ικανής αντοχής. Κάθε χαρτοκιβώτιο να φέρει εξωτερικά σε εμφανές σημείο, ετικέτα που θα αναγράφει το είδος και την ποσότητα που περιέχει καθώς και τον αριθμό της Σύμβασης όπως στο Σχέδιο Β των Τεχνικών Προδιαγραφών του Τμήματος 1 9set ΕΠΟΧΙΚΩΝ.

ΠΑΡΑΔΟΣΗ

Όλη η ποσότητα της προμήθειας θα παραδοθεί με φροντίδα και δαπάνες του προμηθευτή στην Υ.ΔΙ.Π.ΥΛ. (Υπηρεσία Διαχείρισης Πυροσβεστικού Υλικού) στη Μάνδρα Αττικής μετά από συνεννόηση του προμηθευτή, της Επιτροπής παραλαβής καθώς και της Διοίκησης των Αποθηκών.

Οι ακριβείς ποσότητες ανά μέγεθος θα γνωστοποιηθούν στον ανάδοχο με έγγραφο της Αναθέτουσας Αρχής πριν από την υπογραφή της σύμβασης.

ΤΜΗΜΑ 2

ΣΥΣΚΕΥΑΣΙΑ

Χιτώνια. Κάθε χιτώνιο κουμπωμένο και με τις χειρίδες στο πίσω μέρος, θα διπλώνεται και θα μπαίνει σε διάφανη σακούλα. Τα χιτώνια ανά είκοσι (20) θα μπαίνουν σε χαρτοκιβώτιο ικανής αντοχής. Κάθε χαρτοκιβώτιο θα περιλαμβάνει χιτώνιο του ίδιου μεγέθους και θα φέρει εξωτερικά σε εμφανές σημείο ετικέτα που θα αναγράφει τον αριθμό της Σύμβασης, το είδος και το μέγεθος που περιέχει.

Περισκελίδες. Η συσκευασία των περισκελίδων θα είναι ανάλογη με αυτή των χιτωνίων.

ΠΑΡΑΔΟΣΗ



Όλη η ποσότητα της προμήθειας θα παραδοθεί με φροντίδα και δαπάνες του προμηθευτή στην Υ.ΔΙ.Π.ΥΛ. (Υπηρεσία Διαχείρισης Πυροσβεστικού Υλικού) στη Μάνδρα Αττικής.

Οι ακριβείς ποσότητες ανά μέγεθος θα γνωστοποιηθούν στον ανάδοχο με έγγραφο της Αναθέτουσας Αρχής πριν από την υπογραφή της σύμβασης.

ΤΜΗΜΑ 3

ΣΥΣΚΕΥΑΣΙΑ

Κάθε επενδύτης, κουμπωμένος και με τις χειρίδες στο πίσω φύλλο, να διπλώνεται και μία φορά κατά τη γραμμή της μέσης και να μπαίνει σε διαφανή σακούλα. Ανά 10 να συσκευάζονται σε ένα χαρτοκιβώτιο. Κάθε χαρτοκιβώτιο περιλαμβάνει επενδύτες του ίδιου μεγέθους και φέρει εξωτερικά σε εμφανές σημείο ετικέτα που θα αναγράφει το είδος και το μέγεθος που περιέχει.

ΠΑΡΑΔΟΣΗ

Όλη η ποσότητα της προμήθειας θα παραδοθεί με φροντίδα και δαπάνες του προμηθευτή στο Γραφείο Αποθηκών της Διεύθυνσης Οικονομικών του Επιτελείου Πυροσβεστικού Σώματος (πρώην ΔΙ.Π.ΥΛ.) στη Μάνδρα Αττικής μετά από συνεννόηση του προμηθευτή, της Επιτροπής παραλαβής καθώς και της Διοίκησης των Αποθηκών.

Οι ακριβείς ποσότητες ανά μέγεθος θα γνωστοποιηθούν στον ανάδοχο με έγγραφο της Αναθέτουσας Αρχής πριν από την υπογραφή της σύμβασης.

ΤΜΗΜΑ 4

ΣΥΣΚΕΥΑΣΙΑ

Κάθε ζεύγος θα συσκευάζεται σε χάρτινο κουτί αναλόγων διαστάσεων επί του οποίου θα αναγράφεται το μέγεθος (νούμερο) του υποδήματος. Ανάλογος αριθμός υποδημάτων θα συσκευάζεται σε χαρτοκιβώτιο ικανής αντοχής επί του οποίου θα αναγράφονται τα παρακάτω στοιχεία: (α) Αριθμός και ημερομηνία Σύμβασης, (β) Ονομασία προμηθευτή, (γ) Είδος υλικού, (δ) Ποσότητα / μέγεθος.

ΠΑΡΑΔΟΣΗ

Όλη η ποσότητα της προμήθειας θα παραδοθεί με φροντίδα και δαπάνες του προμηθευτή στην Υ.ΔΙ.Π.ΥΛ. (Υπηρεσία Διαχείρισης Πυροσβεστικού Υλικού) στη Μάνδρα Αττικής, μετά από συνεννόηση του προμηθευτή, της Επιτροπής παραλαβής καθώς και της Διοίκησης των Αποθηκών.

Κατά την παράδοση κάθε τεμάχιο να διαθέτει τη σήμανση «CE» καθώς και τη σήμανση που προβλέπεται στο κεφ. 8 του EN 15090:2012, τοποθετημένες από το εργοστάσιο κατασκευής και κατά το στάδιο κατασκευής αυτών, αλλιώς δεν θα παραλαμβάνεται.

Με την παράδοση των υλικών κάθε ζεύγος, απαραίτητα, να συνοδεύεται από έντυπο με τα στοιχεία και τις οδηγίες που προβλέπονται στο κεφ. 9 του EN 15090:2012, στην Ελληνική γλώσσα.

Οι ακριβείς ποσότητες ανά μέγεθος θα γνωστοποιηθούν στον ανάδοχο με έγγραφο της Αναθέτουσας Αρχής πριν από την υπογραφή της σύμβασης.

ΤΜΗΜΑ 5



ΣΥΣΚΕΥΑΣΙΑ

Κάθε ζεύγος θα συσκευάζεται σε χάρτινο κουτί αναλόγων διαστάσεων επί του οποίου θα αναγράφεται το μέγεθος (νούμερο) του υποδήματος. Ανάλογος αριθμός υποδημάτων θα συσκευάζεται σε χαρτοκιβώτιο ικανής αντοχής επί του οποίου θα αναγράφονται τα παρακάτω στοιχεία: (α) Αριθμός και ημερομηνία Σύμβασης, (β) Ονομασία προμηθευτή, (γ) Είδος υλικού, (δ) Ποσότητα / μέγεθος.

ΠΑΡΑΔΟΣΗ

Όλη η ποσότητα της προμήθειας θα παραδοθεί με φροντίδα και δαπάνες του προμηθευτή στην Υ.ΔΙ.Π.ΥΛ. (Υπηρεσία Διαχείρισης Πυροσβεστικού Υλικού) στη Μάνδρα Αττικής, μετά από συνεννόηση του προμηθευτή, της Επιτροπής παραλαβής καθώς και της Διοίκησης των Αποθηκών.

Κατά την παράδοση κάθε τεμάχιο να διαθέτει τη σήμανση «CE» καθώς και τη σήμανση που προβλέπεται στο κεφ. 8 του EN 15090:2012, τοποθετημένες από το εργοστάσιο κατασκευής και κατά το στάδιο κατασκευής αυτών, αλλιώς δεν θα παραλαμβάνεται.

Με την παράδοση των υλικών κάθε ζεύγος, απαραίτητα, να συνοδεύεται από έντυπο με τα στοιχεία και τις οδηγίες που προβλέπονται στο κεφ. 9 του EN 15090:2012, στην Ελληνική γλώσσα.

Οι ακριβείς ποσότητες ανά μέγεθος θα γνωστοποιηθούν στον ανάδοχο με έγγραφο της Αναθέτουσας Αρχής πριν από την υπογραφή της σύμβασης.

ΤΜΗΜΑ 6

ΣΥΣΚΕΥΑΣΙΑ

Το κάθε κράνος θα συσκευάζεται σε κατάλληλη προστατευτική συσκευασία. Ανά δέκα (10) ή δώδεκα (12) τεμάχια θα συσκευάζονται σε χαρτοκιβώτιο ικανής αντοχής επί του οποίου θα αναγράφονται τα παρακάτω στοιχεία: (α) Αριθμός και ημερομηνία Σύμβασης, (β) Ονομασία προμηθευτή, (γ) Είδος υλικού, (δ) Ποσότητα / μέγεθος (αν το κράνος προσφέρεται σε δύο μεγέθη).

ΠΑΡΑΔΟΣΗ

Όλη η ποσότητα της προμήθειας θα παραδοθεί με φροντίδα και δαπάνες του προμηθευτή στην Υ.ΔΙ.Π.ΥΛ. (Υπηρεσία Διαχείρισης Πυροσβεστικού Υλικού) στη Μάνδρα Αττικής, μετά από συνεννόηση του προμηθευτή, της Επιτροπής παραλαβής καθώς και της Διοίκησης των Αποθηκών.

Κατά την παράδοση κάθε κράνος να φέρει τη σήμανση «CE» (σύμφωνα με την παράγραφο 3.3.3 των Τεχνικών Προδιαγραφών του τμήματος 6 του Παραρτήματος Ι της παρούσας) καθώς και τη σήμανση που προβλέπεται από το κεφ. 6 του προτύπου EN 443. Οι ενσωματωμένες προσωπίδες (προστατευτικά ματιών και προσώπου) να φέρουν τη σήμανση που προβλέπεται από το κεφ. 7 του προτύπου EN 14458.

Κάθε κράνος να συνοδεύεται από αναλυτικές πληροφορίες και οδηγίες του κατασκευαστή όπως αυτές περιγράφονται στο κεφ. 7 του προτύπου EN 443, στην Ελληνική γλώσσα.

Μαζί με τα κράνη να παραδοθεί αντίγραφο της Δήλωσης συμμόρφωσης του κατασκευαστή (EC Declaration of Conformity), καθώς και Αντίγραφο Πιστοποιητικού Εξέτασης τύπου E.K. (EC TYPE EXAMINATION CERTIFICATE) (ένα σετ για όλη την ποσότητα).



Οι επιμέρους ποσότητες ανά χρώμα, καθώς και οι επιμέρους ποσότητες ανά μέγεθος, εάν οι ζητούμενες διαστάσεις περιμέτρου κεφαλής καλύπτονται από δύο διαφορετικά κελύφη, θα γνωστοποιηθούν στον ανάδοχο με έγγραφο της Αναθέτουσας Αρχής κατά το στάδιο υπογραφής της σύμβασης.

ΤΜΗΜΑ 7

ΣΥΣΚΕΥΑΣΙΑ

Το κάθε κράνος θα συσκευάζεται σε κατάλληλη προστατευτική συσκευασία. Ανά οκτώ (8) έως δώδεκα (12) τεμάχια θα συσκευάζονται σε χαρτοκιβώτιο ικανής αντοχής επί του οποίου θα αναγράφονται τα παρακάτω στοιχεία: (α) Αριθμός και ημερομηνία Σύμβασης, (β) Ονομασία προμηθευτή, (γ) Είδος υλικού, (δ) Ποσότητα / μέγεθος (αν το κράνος προσφέρεται σε δύο μεγέθη).

ΠΑΡΑΔΟΣΗ

Όλη η ποσότητα της προμήθειας θα παραδοθεί με φροντίδα και δαπάνες του προμηθευτή στην Υ.ΔΙ.Π.ΥΛ. (Υπηρεσία Διαχείρισης Πυροσβεστικού Υλικού) στη Μάνδρα Αττικής, μετά από συνεννόηση του προμηθευτή, της Επιτροπής παραλαβής καθώς και της Διοίκησης των Αποθηκών.

Κατά την παράδοση κάθε τεμάχιο να φέρει τη σήμανση «CE» καθώς και τη σήμανση που προβλέπεται από το κεφ. 7 των προτύπων EN 16471:2014 EN 16473:2014.

Κάθε κράνος να συνοδεύεται από αναλυτικές πληροφορίες και οδηγίες του κατασκευαστή όπως αυτές περιγράφονται στο κεφ. 8 των προτύπων EN 16471:2014 και EN 16473:2014, στην Ελληνική γλώσσα.

Μαζί με τα κράνη να παραδοθεί αντίγραφο της Δήλωσης συμμόρφωσης του κατασκευαστή (EC Declaration of Conformity), καθώς και το Πιστοποιητικό Εξέτασης τύπου E.K. (EC TYPE EXAMINATION CERTIFICATE) (ένα σετ για όλη την ποσότητα).

Εάν οι ζητούμενες διαστάσεις περιμέτρου κεφαλής καλύπτονται από δύο διαφορετικά κελύφη, οι επιμέρους ποσότητες ανά μέγεθος, θα γνωστοποιηθούν με έγγραφο πριν από την υπογραφή της σύμβασης.

Ο προμηθευτής θα πρέπει να παραδώσει έξι (6) κράνη επιπλέον της συμβατικής ποσότητας, τα οποία απαιτούνται για τους εργαστηριακούς ελέγχους.

6.3 Δεν εφαρμόζεται, αλλά διατηρείται για λόγους αρίθμησης.

6.4 Παραλαβή του συμβατικού αντικειμένου – Χρόνος και τρόπος παραλαβής

6.4.1. Η παραλαβή των συμβατικών ειδών γίνεται από επιτροπή παραλαβής που συγκροτείται σύμφωνα με την παρ. 11 περ. β του άρθρου 221 του ν. 4412/2016 και σύμφωνα με τα οριζόμενα στο άρθρο 208 του ως άνω νόμου, κατόπιν έκδοσης των σχετικών πρωτοκόλλων παραλαβής και πραγματοποιείται μέσα στον καθοριζόμενο από τη σύμβαση χρόνο.

Κατά τη διαδικασία παραλαβής των υλικών διενεργείται ποσοτικός και ποιοτικός έλεγχος, καθώς και οι έλεγχοι που περιγράφονται κατωτέρω και, εφόσον το επιθυμεί, μπορεί να παραστεί και ο ανάδοχος.



Η διαδικασία παραλαβής διενεργείται ανά Τμήμα ως ακολούθως:

Τμήμα 1

9set ΜΟΝΙΜΩΝ:

ΠΑΡΑΛΑΒΗ

Οριστική παραλαβή θα γίνεται από την επιτροπή παραλαβής μέσα σε ένα (1) μήνα από την παράδοση ολόκληρης της ποσότητας εξαιρουμένου του χρονικού διαστήματος που θα απαιτηθεί για την πραγματοποίηση των εργαστηριακών δοκιμών και την έκδοση των σχετικών αποτελεσμάτων. Οι στολές παραλαμβάνονται εφόσον διαπιστωθεί από τον μακροσκοπικό και εργαστηριακό έλεγχο ότι πληρούν τις απαιτήσεις των τεχνικών προδιαγραφών. Εφόσον κατά τον μακροσκοπικό έλεγχο βρεθούν εκτροπές που αφορούν την κατασκευή (κοπή, ραφή, ομοιοχρωμία), η επιτροπή παραλαβής τις απορρίπτει.

9set ΕΠΟΧΙΚΩΝ:

ΠΑΡΑΛΑΒΗ

Οριστική παραλαβή θα γίνεται από την επιτροπή παραλαβής μέσα σε ένα (1) μήνα από την παράδοση ολόκληρης της ποσότητας εξαιρουμένου του χρονικού διαστήματος που θα απαιτηθεί για την πραγματοποίηση των εργαστηριακών δοκιμών και την έκδοση των σχετικών αποτελεσμάτων. Οι στολές παραλαμβάνονται, εφόσον διαπιστωθεί από το μακροσκοπικό και εργαστηριακό έλεγχο ότι πληρούν τις απαιτήσεις των τεχνικών προδιαγραφών. Εφόσον κατά τον μακροσκοπικό έλεγχο βρεθούν εκτροπές που αφορούν την κατασκευή (κοπή, ραφή, ομοιοχρωμία), η επιτροπή παραλαβής τις απορρίπτει.

Τμήμα 2

ΠΑΡΑΛΑΒΗ

Οριστική παραλαβή θα γίνεται από την επιτροπή παραλαβής μέσα σε ένα (1) μήνα από την παράδοση ολόκληρης της ποσότητας εξαιρουμένου του χρονικού διαστήματος που θα απαιτηθεί για την πραγματοποίηση των εργαστηριακών δοκιμών και την έκδοση των σχετικών αποτελεσμάτων.

Οι στολές παραλαμβάνονται, εφόσον διαπιστωθεί από τον μακροσκοπικό και εργαστηριακό έλεγχο ότι έχουν καλώς. Εφόσον κατά τον μακροσκοπικό έλεγχο βρεθούν εκτροπές που αφορούν την κατασκευή (κοπή, ραφή, ομοιοχρωμία), η επιτροπή παραλαβής τις απορρίπτει.

Τμήμα 3

ΠΑΡΑΛΑΒΗ

Οριστική παραλαβή θα γίνεται από την επιτροπή παραλαβής μέσα σε ένα (1) μήνα από τη λήψη των αποτελεσμάτων του εργαστηριακού ελέγχου. Οι επενδύτες παραλαμβάνονται, εφόσον διαπιστωθεί από τον μακροσκοπικό και εργαστηριακό έλεγχο ότι έχουν καλώς. Εφόσον κατά τον μακροσκοπικό έλεγχο βρεθούν εκτροπές που αφορούν την κατασκευή (κοπή, ραφή, ομοιοχρωμία), η επιτροπή παραλαβής τις απορρίπτει.

Τμήμα 4

ΠΑΡΑΛΑΒΗ

Οριστική παραλαβή θα γίνεται από την επιτροπή παραλαβής μέσα σε ένα (1) μήνα από την



παράδοση ολόκληρης της ποσότητας εξαιρουμένου του χρονικού διαστήματος που θα απαιτηθεί για την πραγματοποίηση των εργαστηριακών δοκιμών και την έκδοση των σχετικών αποτελεσμάτων.

Τμήμα 5

ΠΑΡΑΛΑΒΗ

Οριστική παραλαβή θα γίνεται από την επιτροπή παραλαβής μέσα σε ένα (1) μήνα από την παράδοση ολόκληρης της ποσότητας εξαιρουμένου του χρονικού διαστήματος που θα απαιτηθεί για την πραγματοποίηση των εργαστηριακών δοκιμών και την έκδοση των σχετικών αποτελεσμάτων.

Τμήμα 6

ΠΑΡΑΛΑΒΗ

Οριστική παραλαβή θα γίνεται από την επιτροπή παραλαβής μέσα σε ένα (1) μήνα από την παράδοση ολόκληρης της ποσότητας.

Τμήμα 7

ΠΑΡΑΛΑΒΗ

Οριστική παραλαβή θα γίνεται από την επιτροπή παραλαβής μέσα σε ένα (1) μήνα από την παράδοση ολόκληρης της ποσότητας εξαιρουμένου του χρονικού διαστήματος που θα απαιτηθεί για την πραγματοποίηση των εργαστηριακών δοκιμών και την έκδοση των σχετικών αποτελεσμάτων.

6.4.2. Το κόστος της διενέργειας των ελέγχων βαρύνει τον ανάδοχο. Η επιτροπή παραλαβής, μετά τους προβλεπόμενους ελέγχους συντάσσει πρωτόκολλα σύμφωνα με την παρ. 3 του άρθρου 208 του ν. 4412/2016. Τα πρωτόκολλα που συντάσσονται από τις επιτροπές (πρωτοβάθμιες – δευτεροβάθμιες) κοινοποιούνται υποχρεωτικά και στους αναδόχους.

6.4.3. Είδη που απορρίφθηκαν ή κρίθηκαν παραληπτά με έκπτωση επί της συμβατικής τιμής (όπου κατωτέρω ορίζεται στην παράγραφο 6.5), με βάση τους ελέγχους που πραγματοποίησε η πρωτοβάθμια επιτροπή παραλαβής, μπορούν να παραπέμπονται για επανεξέταση σε δευτεροβάθμια επιτροπή παραλαβής ύστερα από αίτημα του αναδόχου ή αυτεπάγγελτα σύμφωνα με την παρ. 5 του άρθρου 208 του ν. 4412/2016. Τα έξοδα βαρύνουν σε κάθε περίπτωση τον ανάδοχο.

Ως προς τα Τμήματα 1 έως 3, και ειδικώς ως προς αποκλίσεις από την απόχρωση, απόκλιση για κάθε 0,1 πάνω του ορίου που ορίζεται στην παράγραφο 6.5 της παρούσας, ως προς έκαστο εκ των Τμημάτων 1, 2 και 3, επιφέρει έκπτωση 1% επί της συμβατικής τιμής του αντίστοιχου Τμήματος.

Εάν ο ανάδοχος διαφωνεί με τα αποτελέσματα των εργαστηριακών εξετάσεων που διενεργήθηκαν από πρωτοβάθμιες ή δευτεροβάθμιες επιτροπές παραλαβής μπορεί να ζητήσει εγγράφως εξέταση κατ' έφεση των οικείων αντιδειγμάτων, μέσα σε ανατρεπτική προθεσμία είκοσι (20) ημερών από την γνωστοποίηση σε αυτόν των αποτελεσμάτων της αρχικής εξέτασης, με τον τρόπο που περιγράφεται στην παρ. 8 του άρθρου 208 του ν. 4412/2016. Το αποτέλεσμα της κατ' έφεση εξέτασης είναι υποχρεωτικό και τελεσίδικο και για τα δύο μέρη. Ο ανάδοχος δεν μπορεί να ζητήσει παραπομπή σε δευτεροβάθμια επιτροπή παραλαβής μετά τα αποτελέσματα της κατ' έφεση



εξέτασης.

6.4.4. Η παραλαβή και η έκδοση των σχετικών πρωτοκόλλων (οριστικής) παραλαβής πραγματοποιείται εντός τριάντα (30) ημερών από την ολοκλήρωση της παράδοσης εκάστου υλικού.

6.4.5. Αν η παραλαβή των υλικών και η σύνταξη του σχετικού πρωτοκόλλου δεν πραγματοποιηθεί από την επιτροπή παραλαβής μέσα στον οριζόμενο από τη σύμβαση χρόνο, θεωρείται ότι η παραλαβή συντελέσθηκε αυτοδίκαια, με κάθε επιφύλαξη των δικαιωμάτων του Δημοσίου και εκδίδεται προς τούτο σχετική απόφαση του αρμοδίου αποφαινομένου οργάνου, με βάση μόνο το θεωρημένο από την αρμόδια υπηρεσία της Αναθέτουσας Αρχής που παραλαμβάνει τα υλικά αποδεικτικό προσκόμισης τούτων, σύμφωνα δε με την απόφαση αυτή η αποθήκη του φορέα εκδίδει δελτίο εισαγωγής του υλικού και εγγραφής του στα βιβλία της, προκειμένου να πραγματοποιηθεί η πληρωμή του αναδόχου.

Ανεξάρτητα από την, κατά τα ανωτέρω, αυτοδίκαιη παραλαβή και την πληρωμή του αναδόχου, πραγματοποιούνται οι προβλεπόμενοι από τη σύμβαση έλεγχοι από επιτροπή που συγκροτείται με απόφαση του αρμοδίου αποφαινομένου οργάνου, στην οποία δεν μπορεί να συμμετέχουν ο πρόεδρος και τα μέλη της επιτροπής που δεν πραγματοποίησε την παραλαβή στον προβλεπόμενο από τη σύμβαση χρόνο. Η παραπάνω επιτροπή παραλαβής προβαίνει σε όλες τις διαδικασίες παραλαβής που προβλέπονται ανωτέρω και το άρθρο 208 του ν. 4412/2016 και συντάσσει τα σχετικά πρωτόκολλα.

6.4.6. Οι εγγυητικές επιστολές καλής εκτέλεσης δεν επιστρέφονται πριν από την ολοκλήρωση όλων των προβλεπομένων στο παρόν άρθρο 6.4. και στη σύμβαση ελέγχων, τη σύνταξη των σχετικών πρωτοκόλλων και την παράδοση των εγγυητικών επιστολών καλής λειτουργίας στην αναθέτουσα αρχή.

6.5 Δείγματα – Δειγματοληψία – Εργαστηριακές εξετάσεις

Στο πλαίσιο της διαδικασίας παραλαβής υπό τους όρους της παραγράφου 6.4 της παρούσας, διενεργούνται οι ακόλουθοι μακροσκοπικοί και εργαστηριακοί έλεγχοι και δειγματοληψία, αναλυτικά ανά Τμήμα.

Κατά τα λοιπά εφαρμόζεται το άρθρο 214 του ν. 4412/2016.

Τμήμα 1

9set ΜΟΝΙΜΩΝ:

A. Μακροσκοπικός Έλεγχος:

Η επιτροπή παραλαβής ελέγχει τα παρακάτω:

- Τον χρωματισμό και μακροσκοπικά χαρακτηριστικά των ετοιμών χιτωνίων, περισκελίδων και πηλικίων.
- Την ποιότητα της κατασκευής (κοπή, ραφή, συρραφές κ.λ.π).
- Την ομοιοχρωμία του συνόλου των τεμαχίων κάθε περισκελίδας, χιτωνίου και πηλικίου



καθώς και του συνόλου αυτών ως ενιαίας στολής.

- Την ποσότητα ανά μέγεθος.

Ο έλεγχος γίνεται δειγματοληπτικά σε ποσοστό 1% τουλάχιστον της όλης ποσότητας.

B. Δειγματοληψία & Εργαστηριακός Έλεγχος:

Τα χιτώνια, οι περισκελίδες και τα πηλίκια χωρίζονται από την επιτροπή παραλαβής σε μερίδες των 2.000 τεμαχίων ανεξάρτητα από το μέγεθός τους. Εφόσον ο αριθμός των τεμαχίων είναι μεγαλύτερος των 1.000 αποτελεί μερίδα. Από κάθε μερίδα λαμβάνονται τυχαία δύο (2) στολές πλήρεις (χιτώνια, περισκελίδες, πηλίκια). Η μία στολή αποτελεί το δείγμα ελέγχου και η άλλη το αντίδειγμα.

Τα δείγματα αποστέλλονται με την φροντίδα της Επιτροπής Παραλαβής, σε Διαπιστευμένο Εργαστήριο για τον εργαστηριακό έλεγχο των απαιτήσεων της παραγράφου 3 των Τεχνικών Προδιαγραφών του είδους 9set MONIMΩΝ του τμήματος 1 του Παραρτήματος Ι της παρούσας καθώς και για τη διαπίστωση ότι το χρώμα του υφάσματος είναι το προβλεπόμενο από την παρούσα (παράγραφος 3.1.2 όπως παραπάνω) σύμφωνα με την παρακάτω διαδικασία (το εργαστήριο θα διαθέτει διαπίστευση (accreditation) σύμφωνα με το ISO 17025:2017 για την εκτέλεση των ζητούμενων δοκιμών):

Ο έλεγχος της απόχρωσης θα γίνεται με φασματοφωτόμετρο που θα λειτουργεί με διάχυτο φωτισμό του δοκιμίου με πλήρη εκπομπή πηγής η οποία θα προσομοιάζει στη «CIE Source D65». Το υπό εξέταση δοκίμιο πρέπει να παρατηρείται από γωνία που δεν ξεπερνά τις 10° από την κανονική γωνία παρατήρησης συμπεριλαμβανομένης και της γωνίας αποφυγής κατοπτρισμού. Το μέγεθος του προτύπου ανοίγματος επί της συσκευής που χρησιμοποιείται για τη μέτρηση της απόχρωσης θα πρέπει να είναι διαμέτρου 1,2-1,5 cm. Οι μετρήσεις θα πρέπει να γίνονται σε τρία (3) διαφορετικά σημεία στα τεμάχια του κάθε δείγματος μετρώντας το κάθε σημείο δύο φορές με διαφορετικό προσανατολισμό (υφάδι-στημόνι). Το τελικό αποτέλεσμα θα είναι ο μέσος όρος των έξι (6) μετρήσεων που πραγματοποιήθηκαν [τρία (3) σημεία X δύο (2) φορές = έξι (6)] για κάθε δείγμα. Τα προς εξέταση σημεία θα πρέπει να είναι διπλωμένα δύο (2) φορές προκειμένου κατά τη μέτρηση να μην επηρεάζονται από το φως.

Κατά τη μέτρηση θα χρησιμοποιείται η εξίσωση CMC (Color Measurement Committees της Society of Dyers and colourists) για τον υπολογισμό του ΔΕ η οποία περιλαμβάνει και διορθωτικούς συντελεστές.

Χρώμα: Ανοιχτό Μπλε.

Αποδεκτά Αποτελέσματα Σύγκρισης Απόχρωσης με την CMC (ΔΕ): Μέχρι και 1,6.

Αποκλίσεις: Μέχρι και 0,2 πάνω του ορίου, δηλαδή 1,8.

Έκπτωση: 1% για κάθε 0,1 πάνω του ορίου.

Χρώμα: Κόκκινο.

Αποδεκτά Αποτελέσματα Σύγκρισης Απόχρωσης με την CMC (ΔΕ): Μέχρι και 1,6.

Αποκλίσεις: Μέχρι και 0,2 πάνω του ορίου, δηλαδή 1,8.

Έκπτωση: 1% για κάθε 0,1 πάνω του ορίου.

Τα αντιδείγματα παραμένουν στην αρμόδια Υπηρεσία της Αναθέτουσας Αρχής. Διευκρινίζεται ότι



εναπόκειται στη διακριτική ευχέρεια της επιτροπής παραλαβής η επιλογή του διαπιστευμένου εργαστηρίου της ημεδαπής ή της αλλοδαπής που θα πραγματοποιηθούν οι δοκιμές.

Να παραδοθεί από τον προμηθευτή κομμάτι προσκολλητικών συνδέσμων ικανών διαστάσεων για την εκτέλεση των εργαστηριακών δοκιμών.

Τα έξοδα των εργαστηριακών ελέγχων (περιλαμβανομένων των τυχών εξόδων αποστολής και επιστροφής των δειγμάτων και των εργαστηριακών αποτελεσμάτων) θα βαρύνουν τον προμηθευτή.

Τα τεμάχια που θα αποτελέσουν δείγματα - αντιδείγματα επιβαρύνουν τον προμηθευτή και παραδίδονται επί πλέον της συμβατικής ποσότητας.

9set ΕΠΟΧΙΚΩΝ :

A. Μακροσκοπικός Έλεγχος:

Η επιτροπή παραλαβής ελέγχει τα παρακάτω:

- Τον χρωματισμό και μακροσκοπικά χαρακτηριστικά των ετοιμών χιτωνίων, περισκελίδων και πηλικίων.
- Την ποιότητα της κατασκευής (κοπή, ραφή, συρραφές κ.λπ.).
- Την ομοιοχρωμία του συνόλου των τεμαχίων κάθε περισκελίδας, χιτωνίου και πηλικίου καθώς και του συνόλου αυτών ως ενιαίας στολής.
- Την ποσότητα ανά μέγεθος.

Ο έλεγχος γίνεται δειγματοληπτικά σε ποσοστό 1% τουλάχιστον της όλης ποσότητας.

B. Δειγματοληψία & Εργαστηριακός Έλεγχος:

Τα χιτώνια, οι περισκελίδες και τα πηλίκια χωρίζονται από την επιτροπή παραλαβής σε μερίδες των 2.000 τεμαχίων ανεξάρτητα από το μέγεθός τους. Εφόσον ο αριθμός των τεμαχίων είναι μεγαλύτερος των 1.000 αποτελεί μερίδα. Από κάθε μερίδα λαμβάνονται τυχαία δύο (2) στολές πλήρεις (χιτώνια, περισκελίδες, πηλίκια). Η μία στολή αποτελεί το δείγμα ελέγχου και η άλλη το αντίδειγμα.

Τα δείγματα αποστέλλονται με την φροντίδα της Επιτροπής Παραλαβής, σε Διαπιστευμένο Εργαστήριο για τον εργαστηριακό έλεγχο των απαιτήσεων της παραγράφου 3 των Τεχνικών Προδιαγραφών του είδους 9set ΕΠΟΧΙΚΩΝ του τμήματος 1 του Παραρτήματος Ι της παρούσας καθώς και για τη διαπίστωση ότι το χρώμα του υφάσματος είναι το προβλεπόμενο από την παρούσα (παράγραφος 3.1.2 των Τεχνικών Προδιαγραφών) σύμφωνα με την παρακάτω διαδικασία (το εργαστήριο θα διαθέτει διαπίστευση (accreditation) σύμφωνα με το ISO 17025:2017 για την εκτέλεση των ζητούμενων δοκιμών):

Ο έλεγχος της απόχρωσης θα γίνεται με φασματοφωτόμετρο που θα λειτουργεί με διάχυτο φωτισμό του δοκιμίου με πλήρη εκπομπή πηγής η οποία θα προσομοιάζει στη «CIE Source D65». Το υπό εξέταση δοκίμιο πρέπει να παρατηρείται από γωνία που δεν ξεπερνά τις 10° από την κανονική γωνία παρατήρησης συμπεριλαμβανομένης και της γωνίας αποφυγής κατοπτρισμού. Το



μέγεθος του προτύπου ανοίγματος επί της συσκευής που χρησιμοποιείται για τη μέτρηση της απόχρωσης θα πρέπει να είναι διαμέτρου 1,2-1,5 cm. Οι μετρήσεις θα πρέπει να γίνονται σε τρία (3) διαφορετικά σημεία στα τεμάχια του κάθε δείγματος μετρώντας το κάθε σημείο δύο φορές με διαφορετικό προσανατολισμό (υφάδι-στημόνι). Το τελικό αποτέλεσμα θα είναι ο μέσος όρος των έξι (6) μετρήσεων που πραγματοποιήθηκαν [τρία (3) σημεία X δύο (2) φορές = έξι (6)] για κάθε δείγμα. Τα προς εξέταση σημεία θα πρέπει να είναι διπλωμένα δύο (2) φορές προκειμένου κατά τη μέτρηση να μην επηρεάζονται από το φως.

Κατά τη μέτρηση θα χρησιμοποιείται η εξίσωση CMC (Color Measurement Committees της Society of Dyers and colourists) για τον υπολογισμό του ΔΕ η οποία περιλαμβάνει και διορθωτικούς συντελεστές.

Χρώμα: Ανοιχτό κιτρινωπό καφέ.

Αποδεκτά Αποτελέσματα Σύγκρισης Απόχρωσης με την CMC (ΔΕ): Μέχρι και 1,6.

Αποκλίσεις: Μέχρι και 0,2 πάνω του ορίου, δηλαδή 1,8.

Έκπτωση: 1% για κάθε 0,1 πάνω του ορίου.

Τα αντιδείγματα παραμένουν στην αρμόδια Υπηρεσία της Αναθέτουσας Αρχής. Διευκρινίζεται ότι είναι στην διακριτική ευχέρεια της Επιτροπής Παραλαβής η επιλογή του διαπιστευμένου εργαστηρίου της ημεδαπής ή της αλλοδαπής που θα πραγματοποιηθούν οι δοκιμές.

Να παραδοθεί από τον προμηθευτή κομμάτι προσκολλητικών συνδέσμων ικανών διαστάσεων για την εκτέλεση των εργαστηριακών δοκιμών.

Τα έξοδα των εργαστηριακών ελέγχων (περιλαμβανομένων των τυχών εξόδων αποστολής και επιστροφής των δειγμάτων και των εργαστηριακών αποτελεσμάτων) θα βαρύνουν τον προμηθευτή.

Τα τεμάχια που θα αποτελέσουν δείγματα - αντιδείγματα επιβαρύνουν τον προμηθευτή και παραδίδονται επί πλέον της συμβατικής ποσότητας.

Τμήμα 2

9α Set (επενδύτης πυρκαγιάς):

A. Μακροσκοπικός Έλεγχος:

Η Επιτροπή Παραλαβής ελέγχει τα παρακάτω:

- Τον χρωματισμό και μακροσκοπικά χαρακτηριστικά των ετοιμών χιτωνίων και περισκελίδων.
- Την ποιότητα της κατασκευής (κοπή, ραφή, συρραφές κ.λπ.).
- Την ομοιοχρωμία του συνόλου των τεμαχίων κάθε περισκελίδας και χιτωνίου καθώς και του συνόλου αυτών ως ενιαίας στολής.
- Την ποσότητα ανά μέγεθος.



Ο έλεγχος γίνεται δειγματοληπτικά σε ποσοστό 1% τουλάχιστον της όλης ποσότητας.

B. Δειγματοληψία & Εργαστηριακός Έλεγχος:

Όλη η ποσότητα της Σύμβασης θα θεωρηθεί από την Επιτροπή παραλαβής ως μία μερίδα. Για τις διάφορες εργαστηριακές δοκιμές που θα διενεργηθούν, από την Επιτροπή παραλαβής θα ληφθούν τυχαία δώδεκα (12) σετ στολών (χιτώνιο -παντελόνι). Οι έξι (6) στολές που αποτελούν το δείγμα ελέγχου, με μέριμνα και φροντίδα του Προέδρου της Επιτροπής παραλαβής θα αποσταλούν σε διαπιστευμένο Εργαστήριο της ημεδαπής ή αλλοδαπής για την πραγματοποίηση των εργαστηριακών δοκιμών που προβλέπονται από το πρότυπο EN469 καθώς και για τη διαπίστωση ότι το χρώμα του υφάσματος είναι το προβλεπόμενο από την παρούσα. Το εργαστήριο θα διαθέτει διαπίστευση (accreditation) σύμφωνα με το ISO 17025:2017 για την εκτέλεση των ζητούμενων δοκιμών βάσει του EN469. Επίσης θα γίνουν εργαστηριακές δοκιμές για τον έλεγχο της συμφωνίας των στολών με τις απαιτήσεις της παραγράφου 3 των Τεχνικών Προδιαγραφών του τμήματος 2 του Παραρτήματος Ι της παρούσας. Οι δοκιμές θα πραγματοποιούνται από μία φορά χρησιμοποιώντας τις έξι (6) στολές που αποτελούν το δείγμα ελέγχου. Οι υπόλοιπες έξι (6) στολές που αποτελούν το αντίδειγμα θα φυλαχτούν στην αρμόδια Υπηρεσία της Αναθέτουσας Αρχής. Οι στολές που θα αποτελέσουν δείγμα - αντίδειγμα θα είναι επιπλέον της ολικής ποσότητας και θα βαρύνουν τον προμηθευτή.

Είναι στην διακριτική ευχέρεια της Επιτροπής Παραλαβής η επιλογή του διαπιστευμένου εργαστηρίου που θα πραγματοποιήσει τις δοκιμές. Τα έξοδα του εργαστηριακού ελέγχου θα βαρύνουν τον προμηθευτή.

Έλεγχος απόχρωσης: Ο έλεγχος της απόχρωσης θα γίνεται με φασματοφωτόμετρο που θα λειτουργεί με διάχυτο φωτισμό του δοκιμίου με πλήρη εκπομπή πηγής η οποία θα προσομοιάζει στη «CIE Source D65». Το υπό εξέταση δοκίμιο πρέπει να παρατηρείται από γωνία που δεν ξεπερνά τις 10° από την κανονική γωνία παρατήρησης συμπεριλαμβανομένης και της γωνίας αποφυγής κατοπτρισμού. Το μέγεθος του προτύπου ανοίγματος επί της συσκευής που χρησιμοποιείται για τη μέτρηση της απόχρωσης θα πρέπει να είναι διαμέτρου 1,2-1,5 cm. Οι μετρήσεις θα πρέπει να γίνονται σε τρία (3) διαφορετικά σημεία στα τεμάχια του κάθε δείγματος μετρώντας το κάθε σημείο δύο φορές με διαφορετικό προσανατολισμό (υφάδι-στημόνι). Το τελικό αποτέλεσμα θα είναι ο μέσος όρος των έξι (6) μετρήσεων που πραγματοποιήθηκαν [τρία (3) σημεία X δύο (2) φορές = έξι (6)] για κάθε δείγμα. Τα προς εξέταση σημεία θα πρέπει να είναι διπλωμένα δύο (2) φορές προκειμένου κατά τη μέτρηση να μην επηρεάζονται από το φως.

Κατά τη μέτρηση θα χρησιμοποιείται η εξίσωση CMC (Color Measurement Committees της Society of Dyers and colourists) για τον υπολογισμό του ΔΕ η οποία περιλαμβάνει και διορθωτικούς συντελεστές.

Χρώμα: Μπλε.

Αποδεκτά Αποτελέσματα Σύγκρισης Απόχρωσης με την CMC (ΔΕ): Μέχρι και 1,6.

Αποκλίσεις: Μέχρι και 0,2 πάνω του ορίου, δηλαδή 1,8.

Έκπτωση: 1% για κάθε 0,1 πάνω του ορίου.



Επενδύτης εποχικών:**A. Μακροσκοπικός Έλεγχος:**

Η Επιτροπή Παραλαβής ελέγχει, με βάση τους όρους της παρούσας και το επίσημο δείγμα τα παρακάτω:

- Τον χρωματισμό και μακροσκοπικά χαρακτηριστικά των επενδυτών.
- Την ποιότητα της κατασκευής (κοπή, ραφή, συρραφές κ.λπ.).
- Την ομοιοχρωμία του συνόλου των τεμαχίων.
- Την ποσότητα κατά μέγεθος.

Ο έλεγχος γίνεται δειγματοληπτικά σε ποσοστό 10% τουλάχιστον της όλης ποσότητας.

B. Δειγματοληψία & Εργαστηριακός Έλεγχος:

Οι επενδύτες χωρίζονται από την επιτροπή παραλαβής σε μερίδες των 1.000 τεμαχίων ανεξάρτητα από το μέγεθός τους. Εφόσον ο αριθμός των τεμαχίων είναι μεγαλύτερος των 500 αποτελεί μερίδα. Από κάθε μερίδα λαμβάνονται τυχαία οχτώ (8) επενδύτες.

Οι τέσσερις αποτελούν τα δείγματα ελέγχου και οι άλλοι τέσσερις τα αντιδείγματα. Δείγματα και αντιδείγματα λαμβάνουν τον αριθμό της μερίδας τους και αποστέλλονται με τη φροντίδα του Προέδρου της Επιτροπής Παραλαβής, τα μεν δείγματα σε διαπιστευμένο εργαστήριο της ημεδαπής ή αλλοδαπής (επιλογής της Επιτροπής Παραλαβής), για τον εργαστηριακό έλεγχο των απαιτήσεων του προτύπου EN ISO 11612:2015 καθώς και των επιπλέον απαιτήσεων της παραγράφου 3 των Τεχνικών Προδιαγραφών του τμήματος 3 του Παραρτήματος Ι της παρούσας. Επίσης θα γίνει έλεγχος του χρώματος του υφάσματος σύμφωνα με την παρακάτω διαδικασία:

Ο έλεγχος της απόχρωσης θα γίνεται με φασματοφωτόμετρο που θα λειτουργεί με διάχυτο φωτισμό του δοκίμιου με πλήρη εκπομπή πηγής η οποία θα προσομοιάζει στη «CIE Source D65». Το υπό εξέταση δοκίμιο πρέπει να παρατηρείται από γωνία που δεν ξεπερνά τις 10° από την κανονική γωνία παρατήρησης συμπεριλαμβανομένης και της γωνίας αποφυγής κατοπτρισμού. Το μέγεθος του προτύπου ανοίγματος επί της συσκευής που χρησιμοποιείται για τη μέτρηση της απόχρωσης θα πρέπει να είναι διαμέτρου 1,2-1,5 cm. Οι μετρήσεις θα πρέπει να γίνονται σε τρία (3) διαφορετικά σημεία στα τεμάχια του κάθε δείγματος μετρώντας το κάθε σημείο δύο φορές με διαφορετικό προσανατολισμό (υφάδι-στημόνι). Το τελικό αποτέλεσμα θα είναι ο μέσος όρος των έξι (6) μετρήσεων που πραγματοποιήθηκαν [τρία (3) σημεία X δύο (2) φορές = έξι (6)] για κάθε δείγμα. Τα προς εξέταση σημεία θα πρέπει να είναι διπλωμένα δύο (2) φορές προκειμένου κατά τη μέτρηση να μην επηρεάζονται από το φως.

Κατά τη μέτρηση θα χρησιμοποιείται η εξίσωση CMC (Color Measurement Committees της Society of Dyers and colourists) για τον υπολογισμό του ΔΕ η οποία περιλαμβάνει και διορθωτικούς συντελεστές. Αρχικά θα μετριέται η απόχρωση του επίσημου δείγματος με την ίδια διαδικασία που περιγράφηκε παραπάνω και ο μέσος όρος των μετρήσεων θα είναι η βάση με την οποία θα συγκριθεί η αντίστοιχη απόχρωση του προς εξέταση δείγματος



Αποδεκτά Αποτελέσματα Σύγκρισης Απόχρωσης με την CMC (ΔΕ): Μέχρι και 1,6.

Αποκλίσεις: Μέχρι και 0,2 πάνω του ορίου, δηλαδή 1,8.

Έκπτωση: 1% για κάθε 0,1 πάνω του ορίου.

Τα αντιδείγματα παραμένουν στην αρμόδια Υπηρεσία της Αναθέτουσας Αρχής. Διευκρινίζεται ότι είναι στη διακριτική ευχέρεια της Επιτροπής Παραλαβής η επιλογή του διαπιστευμένου εργαστηρίου της ημεδαπής ή της αλλοδαπής που θα πραγματοποιηθούν οι δοκιμές.

Να παραδοθεί από τον προμηθευτή κομμάτι προσκολλητικών συνδέσμων ικανών διαστάσεων για την εκτέλεση των εργαστηριακών δοκιμών της παραγράφου 4.7 των Τεχνικών Προδιαγραφών του τμήματος 3 του Παραρτήματος Ι της παρούσας καθώς και κλωστή των ραφών ικανού μήκους για την εκτέλεση των εργαστηριακών δοκιμών της παραγράφου 4.6 των Τεχνικών Προδιαγραφών.

Τα έξοδα των εργαστηριακών ελέγχων (περιλαμβανομένων των τυχών εξόδων αποστολής και επιστροφής των δειγμάτων και των εργαστηριακών αποτελεσμάτων), θα βαρύνουν τον προμηθευτή.

Τα τεμάχια που θα αποτελέσουν δείγματα - αντιδείγματα επιβαρύνουν τον προμηθευτή και παραδίδονται επί πλέον της συμβατικής ποσότητας.

Τμήμα 4

Μπότες αστικές:

A. Μακροσκοπικός Έλεγχος:

Η Επιτροπή Παραλαβής θα πραγματοποιήσει μακροσκοπικό έλεγχο, όπου θα ελεγχθούν τα χαρακτηριστικά των υποδημάτων σύμφωνα με την τεχνική προδιαγραφή καθώς και η ποιότητα κατασκευής τους δειγματοληπτικά.

B. Εργαστηριακός έλεγχος:

Όλη η ποσότητα θα θεωρηθεί από την Επιτροπή παραλαβής ως μία μερίδα. Θα ληφθούν τυχαία δώδεκα (12) ζεύγη μπότες διαφόρων μεγεθών από τη συνολική ποσότητα και θα αποσταλούν σε διαπιστευμένο εργαστήριο της ημεδαπής ή αλλοδαπής για εξέταση και πραγματοποίηση των ακόλουθων δοκιμών:

Αδιαβροχία σύμφωνα με την παρ. 6.2.5 του EN ISO 20345:2011.

Δύναμη συγκόλλησης επανωδέρματος και εξωτερικής σόλας σύμφωνα με την παρ. 5.3.1.2 του EN ISO 20345:2011.

Θερμική συμπεριφορά σύμφωνα με τα κατωτέρω:

Θερμική μόνωση (παρ. 6.3.1 του EN 15090:2012 για επίπεδο απόδοσης HI3)

Ακτινοβολούμενη θερμότητα (παρ. 6.3.2 του EN 15090:2012)

Αντίσταση στη φλόγα (παρ. 6.3.3 του EN 15090:2012)



Αντιολισθητικότητα, σύμφωνα με τη παρ. 5.3.5.4 του EN ISO 20345:2011 (αντίσταση στην ολίσθηση επί κεραμικής και μεταλλικής επιφάνειας).

Αντίσταση στη διάτρηση (penetration resistance) σύμφωνα με τη παρ. 6.2.1 του EN ISO 20345:2011.

Προστατευτικό δακτύλων σύμφωνα με τις παρ. 5.3.2.3 και 5.3.2.4 του EN ISO 20345:2011.

Αντιστατικότητα σύμφωνα με της παραγράφου 6.2.2.2 του EN ISO 20345:2011.

Δύναμη διάσχισης επανωδέρματος σύμφωνα με την παρ. 5.4.3 του EN ISO 20345:2011.

Δύναμη εφελκυσμού επανωδέρματος σύμφωνα με την παρ. 5.4.4 του EN ISO 20345:2011.

Διαπερατότητα από υδρατμούς σύμφωνα με την παρ. 5.4.6 του EN ISO 20345:2011.

Διείσδυση νερού και απορρόφηση νερού σύμφωνα με την παρ. 6.3 του EN ISO 20345:2011.

Εσωτερική επένδυση (φόδρα -lining)

Δύναμη διάσχισης σύμφωνα με την παρ. 5.5.1 του EN ISO 20345:2011 να είναι άνω των 30 N.

Αντοχή τριβής σύμφωνα με την παρ. 5.5.2 του EN ISO 20345:2011, αλλά για 400.000 κύκλους το στεγνό τεστ και για 100.000 κύκλους το υγρό τεστ.

Διαπερατότητα υδρατμών και συντελεστής υδρατμών σύμφωνα με την παρ. 5.5.3 του EN ISO 20345:2011.

Η εσωτερική σόλα (insole) να παρουσιάζει απορρόφηση νερού και αποβολή νερού σύμφωνα με την παρ. 5.7.3 του EN ISO 20345:2011.

Η εσωτερική σόλα (insole) να παρουσιάζει αντοχή τριβής σύμφωνα με την παρ. 5.7.4.1 του EN ISO 20345:2011.

Ο εσωτερικός πάτος (inshock) να παρουσιάζει αντοχή τριβής σύμφωνα με την παρ. 5.7.4.2 του EN ISO 20345:2011.

Εξωτερική σόλα (outsole)

Δύναμη διάσχισης σύμφωνα με την παρ. 5.8.2 του EN ISO 20345:2011.

Αντοχή τριβής σύμφωνα με την παρ. 5.8.3 του EN ISO 20345:2011.

Αντοχή στην κάμψη σύμφωνα με την παρ. 5.8.4 του EN ISO 20345:2011.

Τα έξοδα των εργαστηριακών ελέγχων (περιλαμβανομένων των τυχών εξόδων αποστολής και επιστροφής των δειγμάτων και των εργαστηριακών αποτελεσμάτων) θα βαρύνουν τον προμηθευτή.

Δώδεκα (12) ιδίων μεγεθών ζεύγη θα κρατηθούν στον φορέα που διενεργεί τον διαγωνισμό σαν αντιδείγματα. Όσα τυχόν δείγματα ή αντιδείγματα δεν καταστραφούν θα συνυπολογιστούν στην υπό παράδοση ποσότητα.

Τα τεμάχια που θα αποτελέσουν δείγματα - αντιδείγματα επιβαρύνουν τον προμηθευτή και παραδίδονται επί πλέον της συμβατικής ποσότητας.

Τμήμα 5

Άρβυλα δασοπυρόσβεσης (Μονίμων, Εποχικών);



A. Μακροσκοπικός Έλεγχος:

Η Επιτροπή Παραλαβής θα πραγματοποιήσει μακροσκοπικό έλεγχο, όπου θα ελεγχθούν τα χαρακτηριστικά των υποδημάτων σύμφωνα με την τεχνική προδιαγραφή καθώς και η ποιότητα κατασκευής τους δειγματοληπτικά.

B. Εργαστηριακός έλεγχος:

Όλη η ποσότητα θα θεωρηθεί από την Επιτροπή παραλαβής ως μία μερίδα. Θα ληφθούν τυχαία δώδεκα (12) ζεύγη μπότες διαφόρων μεγεθών από την συνολική ποσότητα και θα αποσταλούν σε διαπιστευμένο εργαστήριο της ημεδαπής ή αλλοδαπής για εξέταση και πραγματοποίηση των ακόλουθων δοκιμών:

Αδιαβροχία σύμφωνα με την παρ. 6.2.5 του EN ISO 20345:2011.

Δύναμη συγκόλλησης μεταξύ επάνω μέρους και εξωτερικής σόλας σύμφωνα με την παρ. 5.3.1.2 του EN ISO 20345:2011.

Απορρόφηση ενέργειας του πίσω μέρους του υποδήματος (φτέρνα) σύμφωνα με την παρ. 6.2.4 του EN ISO 20345:2011.

Δύναμη διάσχισης του επάνω μέρους σύμφωνα με την παρ. 5.4.3 του EN ISO 20345:2011.

Διαπερατότητα από υδρατμούς και συντελεστής υδρατμών σύμφωνα με την παρ. 5.4.6 του EN ISO 20345:2011.

Αντιστατικότητα σύμφωνα με την παρ. 6.2.2.2 του EN ISO 20345:2011.

Προστατευτικό δακτύλων σύμφωνα με τις παρ. 5.3.2.3 και 5.3.2.4 του EN ISO 20345:2011 και DIN EN 12568:2010.

Απορρόφηση νερού, σύμφωνα με την παρ. 6.3 του EN ISO 20345:2011.

Ακτινοβολούμενη θερμότητα σύμφωνα με την παρ. 6.3.2 του EN 15090:2012.

Αντοχή στη Φλόγα σύμφωνα με την παρ. 6.3.3 του EN 15090:2012.

Θερμική μόνωση σύμφωνα με την παρ. 6.3.1 του EN 15090:2012 για επίπεδο απόδοσης HI3.

Αντιολισθητικότητα, σύμφωνα με τη παρ. 5.3.5.4 του EN ISO 20345:2011 (αντίσταση στην ολίσθηση επί κεραμικής και μεταλλικής επιφάνειας).

Εσωτερική επένδυση (φόδρα -lining)

Δύναμη διάσχισης σύμφωνα με την παρ. 5.5.1 του EN ISO 20345:2011 να είναι άνω των 30 N.

Αντοχή τριβής σύμφωνα με την παρ. 5.5.2 του EN ISO 20345:2011, αλλά για 200.000 κύκλους το στεγνό τεστ και για 70.000 κύκλους το υγρό τεστ.

Διαπερατότητα υδρατμών και συντελεστής υδρατμών σύμφωνα με την παρ. 5.5.3 του EN ISO 20345:2011.

Η εσωτερική σόλα (insole) να παρουσιάζει απορρόφηση νερού και αποβολή νερού σύμφωνα με την παρ. 5.7.3 του EN ISO 20345:2011.

Η εσωτερική σόλα (insole) να παρουσιάζει αντοχή τριβής σύμφωνα με την παρ. 5.7.4.1 του EN ISO 20345:2011.

Ο εσωτερικός πάτος (inshock) να παρουσιάζει αντοχή τριβής σύμφωνα με την παρ. 5.7.4.2



του EN ISO 20345:2011.

Εξωτερική σόλα (outsole)

Δύναμη διάσχισης σύμφωνα με την παρ. 5.8.2 του EN ISO 20345:2011.

Αντοχή τριβής σύμφωνα με την παρ. 5.8.3 του EN ISO 20345:2011.

Αντοχή στην κάμψη σύμφωνα με την παρ. 5.8.4 του EN ISO 20345:2011.

Να αντέχει σε επαφή με θερμή επιφάνεια σύμφωνα με την παρ 6.4.1 του EN ISO 20345:2011.

Τα έξοδα των εργαστηριακών ελέγχων και τα καταστραφέντα δείγματα (περιλαμβανομένων των τυχών εξόδων αποστολής και επιστροφής των δειγμάτων και των εργαστηριακών αποτελεσμάτων) θα βαρύνουν τον προμηθευτή.

Δώδεκα (12) ιδίων μεγεθών ζεύγη θα κρατηθούν στον φορέα που διενεργεί τον διαγωνισμό σαν αντιδείγματα. Όσα τυχόν δείγματα ή αντιδείγματα δεν καταστραφούν θα συνυπολογιστούν στην υπό παράδοση ποσότητα.

Τα τεμάχια που θα αποτελέσουν δείγματα - αντιδείγματα επιβαρύνουν τον προμηθευτή και παραδίδονται επί πλέον της συμβατικής ποσότητας.

Τμήμα 6

Κράνος αστικό με φακό (Μονίμων, Εθελοντών):

A. Μακροσκοπικός Έλεγχος:

Η Επιτροπή Παραλαβής θα προβεί σε μακροσκοπικό έλεγχο όπου θα ελεγχθούν τα χαρακτηριστικά των κρανών σύμφωνα με τις απαιτήσεις της τεχνικής προδιαγραφής καθώς και η ποιότητα κατασκευής τους δειγματοληπτικά.

Τμήμα 7

Κράνος δασοπυρόσβεσης με φακό:

A. Μακροσκοπικός Έλεγχος:

Η Επιτροπή Παραλαβής θα προβεί σε μακροσκοπικό έλεγχο, όπου θα ελεγχθούν τα χαρακτηριστικά των κρανών σύμφωνα με την τεχνική προδιαγραφή καθώς και η ποιότητα κατασκευής τους δειγματοληπτικά.

B. Εργαστηριακός έλεγχος:

Η επιτροπή παραλαβής αφού θεωρήσει όλη την ποσότητα ως ενιαία να λάβει τυχαία έξι (6) τεμάχια από την παραδοθείσα ποσότητα και να αποστείλει αυτά σε διαπιστευμένο εργαστήριο της



ημεδαπής ή αλλοδαπής ώστε να γίνουν οι εξής δοκιμές:

“Shock absorption-Crown impact” Παρ. 5.2.1 του EN16471 με την προεπεξεργασία της παρ. 6.3.4.

“Penetration resistance” Παρ. 5.3 του EN16471 με την προεπεξεργασία της παρ. 6.3.4.

“Retention system effectiveness” Παρ. 5.4 του EN16471

“Retention system strength” Παρ. 5.5 του EN16471

“Flame resistance” Παρ. 5.6 του EN16471

“Radiant heat protection / thermal stress” Παρ. 5.7 του EN16471

Επίσης να λάβει τυχαία έξι (6) τεμάχια από την παραδοθείσα ποσότητα από τα προστατευτικά αυχένα και να αποστείλει και αυτά σε εργαστήριο της ημεδαπής (π.χ. EBETAM/ETAKEI) ή αλλοδαπής, για να διαπιστωθεί η σύνθεση και το βάρος του υφάσματος.

Έξι (6) τεμάχια θα κρατηθούν στο φορέα που διενεργεί τον διαγωνισμό σαν αντιδείγματα. Όσα τυχόν δείγματα ή αντιδείγματα δεν καταστραφούν θα συνυπολογιστούν στην υπό παράδοση ποσότητα.

Τα έξοδα των εργαστηριακών ελέγχων και τα καταστραφέντα δείγματα (περιλαμβανομένων των τυχών εξόδων αποστολής και επιστροφής των δειγμάτων και των εργαστηριακών αποτελεσμάτων) βαρύνουν τον προμηθευτή

6.6 Απόρριψη συμβατικών ειδών – Αντικατάσταση

6.6.1. Σε περίπτωση οριστικής απόρριψης ολόκληρης ή μέρους της συμβατικής ποσότητας των συμβατικών ειδών, με απόφαση της Αναθέτουσας Αρχής, μπορεί να εγκρίνεται αντικατάστασή τους με άλλα, που να είναι σύμφωνα με τους όρους της σύμβασης, μέσα σε τακτή προθεσμία που ορίζεται από την απόφαση αυτή.

6.6.2. Αν η αντικατάσταση γίνεται μετά τη λήξη της συνολικής διάρκειας της σύμβασης, η προθεσμία που ορίζεται για την αντικατάσταση δεν μπορεί να είναι μεγαλύτερη του ½ της συνολικής διάρκειας της σύμβασης, ο δε ανάδοχος θεωρείται ως εκπρόθεσμος και υπόκειται σε κυρώσεις λόγω εκπρόθεσμης παράδοσης.

Αν ο ανάδοχος δεν αντικαταστήσει τα υλικά που απορρίφθηκαν μέσα στην προθεσμία που του τάχθηκε και εφόσον έχει λήξει η συμβατική διάρκεια, κηρύσσεται έκπτωτος και υπόκειται στις προβλεπόμενες κυρώσεις.

6.6.3. Η επιστροφή των ειδών που απορρίφθηκαν γίνεται σύμφωνα με τα προβλεπόμενα στις παρ. 2 και 3 του άρθρου 213 του ν. 4412/2016.

6.7 Εγγυημένη λειτουργία προμήθειας

Ο ανάδοχος υποχρεούται να καταθέσει Γραπτή Εγγύηση καλής λειτουργίας των ειδών για τα



Τμήματα 1, 2, 3, 6 και 7 για την εξής διάρκεια:

Τμήμα 1: για τις στολές, για δύο έτη τουλάχιστον, από την ημερομηνία παραλαβής τους.

Τμήμα 2: για τις στολές, για δύο έτη τουλάχιστον, από την ημερομηνία παραλαβής τους.

Τμήμα 3 : για τους επενδύτες, για δύο έτη τουλάχιστον, από την ημερομηνία παραλαβής τους.

Τμήμα 6: για το πλήρες κράνος, για δύο έτη τουλάχιστον, από την ημερομηνία παραλαβής τους, η οποία να καλύπτει επίσης και τη βαφή του κράνους καθώς και τη χρυσαφί επίστρωση της εξωτερικής προσωπίδας.

Τμήμα 7: για το πλήρες κράνος, για δύο έτη τουλάχιστον, από την ημερομηνία παραλαβής τους, η οποία να καλύπτει και τη βαφή του κράνους.

Η διάρκεια της εγγύησης αυτής θα δηλώνεται μαζί με την τεχνική προσφορά του και θα ξεκινάει από την ημέρα της οριστικής παραλαβής εκάστου αγαθού.

Με κάθε παράδοση ο ανάδοχος οφείλει να προσκομίζει τις εν λόγω έγγραφες εγγυήσεις καλής λειτουργίας, για τα προσφερόμενα είδη, στα Ελληνικά ή με επικυρωμένη μετάφραση.

Κατά την περίοδο της εγγυημένης λειτουργίας, ο ανάδοχος ευθύνεται για την καλή λειτουργία του αντικειμένου της προμήθειας. Επίσης, οφείλει κατά τον χρόνο της εγγυημένης λειτουργίας να αποκαταστήσει οποιαδήποτε βλάβη με τρόπο και σε χρόνο που περιγράφεται στις τεχνικές προδιαγραφές και στα λοιπά τεύχη της σύμβασης.

Για την παρακολούθηση της εκπλήρωσης των συμβατικών υποχρεώσεων του αναδόχου η επιτροπή παρακολούθησης και παραλαβής ή η ειδική επιτροπή που ορίζεται για τον σκοπό αυτόν από την αναθέτουσα αρχή προβαίνει στον απαιτούμενο έλεγχο της συμμόρφωσης του αναδόχου στα προβλεπόμενα στη σύμβαση για την εγγυημένη λειτουργία καθ' όλον τον χρόνο ισχύος της τηρώντας σχετικά πρακτικά. Σε περίπτωση μη συμμόρφωσης του αναδόχου προς τις συμβατικές του υποχρεώσεις, η επιτροπή εισηγείται στο αποφαινόμενο όργανο της σύμβασης την έκπτωση του αναδόχου.

Μέσα σε ένα (1) μήνα από τη λήξη του προβλεπόμενου χρόνου της εγγυημένης λειτουργίας η ως άνω επιτροπή συντάσσει σχετικό πρωτόκολλο παραλαβής της εγγυημένης λειτουργίας, στο οποίο αποφαινεται για τη συμμόρφωση του αναδόχου στις απαιτήσεις της σύμβασης. Σε περίπτωση μη συμμόρφωσης, ολικής ή μερικής, του αναδόχου, το συλλογικό όργανο μπορεί να προτείνει την κατάπτωση της εγγυήσεως καλής λειτουργίας που προβλέπεται στο άρθρο 72 του ν. 4412/2016 περί εγγυήσεων και στην παράγραφο 4.1.2 της παρούσας. Το πρωτόκολλο εγκρίνεται από το αρμόδιο αποφαινόμενο όργανο.

6.8 Αναπροσαρμογή τιμής

Οι τιμές προσφοράς σε καμία αναπροσαρμογή δεν υπόκεινται για οποιοδήποτε λόγο ή αιτία αλλά παραμένουν σταθερές και αμετάβλητες μέχρι το τέλος της συμβατικής χρονικής περιόδου.



6.9 Επικαιροποίηση τεχνικών προδιαγραφών κατά την εκτέλεση της σύμβασης

Δεν απαιτείται.

Για τη Διενεργούσα Αρχή

Παναγιώτης Σταμπουλίδης
Εντεταλμένος Σύμβουλος



ΠΑΡΑΡΤΗΜΑΤΑ

ΠΑΡΑΡΤΗΜΑ Ι – Αναλυτική Περιγραφή Φυσικού και Οικονομικού Αντικειμένου της Σύμβασης

ΜΕΡΟΣ Α - ΠΕΡΙΓΡΑΦΗ ΦΥΣΙΚΟΥ ΑΝΤΙΚΕΙΜΕΝΟΥ ΤΗΣ ΣΥΜΒΑΣΗΣ

Το έργο αφορά την προμήθεια Μέσων Ατομικής Προστασίας (Μ.Α.Π.) και ατομικού εξοπλισμού του Πυροσβεστικού Σώματος.

Πιο συγκεκριμένα, η προμήθεια περιλαμβάνει στολές προστασίας, πολυστρωματικές στολές, υποδήματα και κράνη κατάλληλα για την ασφαλή επέμβαση και προστασία των Πυροσβεστικών Υπαλλήλων κατά τη διάρκεια πυροσβεστικών και διασωστικών επιχειρήσεων.

Η παρούσα σύμβαση υποδιαιρείται σε επτά (7) τμήματα όπως περιγράφονται κατωτέρω, με την αντίστοιχη εκτιμώμενη αξία.

ΠΕΡΙΒΑΛΛΟΝ ΤΟΥ ΕΡΓΟΥ

Το Εθνικό Πρόγραμμα Πολιτικής Προστασίας «ΑΙΓΙΣ» περιλαμβάνει μια σειρά δράσεων που αφορούν σε όλες τις φάσεις του Κύκλου Διαχείρισης Καταστροφών και αναμένεται να αναβαθμίσουν τις επιχειρησιακές δομές του Εθνικού Μηχανισμού Διαχείρισης Κρίσεων και Αντιμετώπισης Κινδύνων.

1.1 Στοιχεία Εμπλεκόμενων Φορέων

1.1.1 Αναθέτουσα Αρχή / Διενεργούσα Αρχή

1.1.1.1 Αναθέτουσα Αρχή – Φορέας Υλοποίησης

Το Υπουργείο Κλιματικής Κρίσης και Πολιτικής Προστασίας

1.1.1.2 Διενεργούσα Αρχή

Το Ταμείο Αξιοποίησης Ιδιωτικής Περιουσίας του Δημοσίου (ΤΑΙΠΕΔ) ιδρύθηκε το 2011 με τον ν. 3986/2011 (ΦΕΚ 152 Α'/01.07.2011).

Στο πλαίσιο του Ταμείου Ανάκαμψης και Ανθεκτικότητας αλλά και για την ταχεία υλοποίηση των Συμβάσεων Στρατηγικής Σημασίας που εντάσσονται από την αρμόδια Κυβερνητική Επιτροπή στο Αναπτυξιακό Πρόγραμμα Συμβάσεων Στρατηγικής Σημασίας του ν. 4799/2021 (Α' 78), το Ταμείο Αξιοποίησης Ιδιωτικής Περιουσίας Δημοσίου Α.Ε. (εφεξής: «ΤΑΙΠΕΔ» ή «Ταμείο») ανέλαβε πρόσφατα κεντρικό ρόλο στην ωρίμανση, τη διενέργεια διαγωνιστικών διαδικασιών, καθώς και την παρακολούθηση της εκτέλεσης των Συμβάσεων Στρατηγικής Σημασίας που του ανατίθενται από την αρμόδια Κυβερνητική Επιτροπή. Το Πρόγραμμα στοχεύει στην αξιολόγηση, ιεράρχηση και έγκριση έργων στρατηγικής σημασίας σε εθνικό επίπεδο και συντονίζεται από την Προεδρία της Κυβέρνησης. Προς τούτο, με την παρ. 1 του άρθρου 102 του ν. 4804/2021 συμπληρώθηκε και ο κατά την παρ. 1 του άρθρου 1 του ν. 3986/2011 (Α' 152) σκοπός του ΤΑΙΠΕΔ, προκειμένου να περιλαμβάνει και τον παραπάνω ρόλο.



Το Ταμείο Αξιοποίησης Ιδιωτικής Περιουσίας του Δημοσίου (ΤΑΙΠΕΔ) είναι ανώνυμη εταιρεία που ιδρύθηκε από το Ελληνικό Δημόσιο με το άρθρο 1 του ν. 3986/2011 (Α 152), αποτελεί άμεση θυγατρική εταιρεία της ανώνυμης εταιρείας «Ελληνική Εταιρεία Συμμετοχών και Περιουσίας Α.Ε.» (ΕΕΣΥΠ Α.Ε.) και εδρεύει στην Αθήνα, οδός Καραγιώργη Σερβίας, αρ. 6, ΤΚ 10562, κωδικός ΝUTS EL303. Σύμφωνα με το άρθρο 5B του ν. 3986/2011, για την άσκηση των ανωτέρω αρμοδιοτήτων από το Ταμείο, στο ΤΑΙΠΕΔ δημιουργήθηκε η Μονάδα Συμβάσεων Στρατηγικής Σημασίας (Project Preparation Facility – «PPF») η οποία αναλαμβάνει την ωρίμανση Συμβάσεων Στρατηγικής Σημασίας, τη διενέργεια των διαγωνισμών, καθώς και την παρακολούθηση της εκτέλεσης των ανωτέρω συμβάσεων. Η Μονάδα Συμβάσεων Στρατηγικής Σημασίας αποτελεί διακριτό λειτουργικό κλάδο δραστηριότητας του ΤΑΙΠΕΔ και λειτουργεί ως διακριτή λογιστική μονάδα. Μέσω αυτής το ΤΑΙΠΕΔ ενεργεί κατ' εντολή, για λογαριασμό και στο όνομα του εκάστοτε Δικαιούχου του Προγράμματος. Σε συνέχεια της από 20.04.2022 απόφασης της Κυβερνητικής Επιτροπής Συμβάσεων Στρατηγικής Σημασίας, ήδη ανατέθηκαν οι αρμοδιότητες των άρθρων 130 του ν. 4799/2021 και 1 παρ. 1 περ. β. και 5B του ν. 3986/2011 στο ΤΑΙΠΕΔ για το «Εθνικό Πρόγραμμα Πολιτικής Προστασίας («ΑΙΓΙΣ»)), που περιλαμβάνεται στο εγκεκριμένο Εθνικό Σχέδιο Ανάκαμψης και Ανθεκτικότητας «Ελλάδα 2.0». Ειδικότερα, το Ταμείο λειτουργεί κατ' εντολή, στο όνομα και για λογαριασμό του Δικαιούχου του ανωτέρω Έργου και είναι αρμόδιο για την ωρίμανση του Έργου, τη διενέργεια των διαγωνιστικών διαδικασιών και την παρακολούθηση της εκτέλεσης των συμβάσεων υλοποίησης του Έργου, όπως οι ανωτέρω αρμοδιότητες εξειδικεύονται με την από 01.06.2022 σύμβαση μεταξύ Ταμείου και Δικαιούχου, σύμφωνα με το άρθρο 5B του ν. 3986/2011 και με την από 16.08.2023 σύμβαση μεταξύ του Ταμείου και Δικαιούχου αναφορικά με υποέργα (συγ)χρηματοδοτούμενα από το ΕΣΠΑ 2021-2027 του Προγράμματος με τίτλο «Εθνικό Πρόγραμμα Πολιτικής Προστασίας (ΑΙΓΙΣ)».

1.1.2 Φορέας Χρηματοδότησης

Υπουργείο Κλιματικής Κρίσης και Πολιτικής Προστασίας

1.1.3 Φορέας Λειτουργίας

Αρχηγείο Πυροσβεστικού Σώματος

ΣΚΟΠΟΣ ΚΑΙ ΣΤΟΧΟΙ ΤΗΣ ΣΥΜΒΑΣΗΣ

Περιγραφή των αναγκών

Το Πυροσβεστικό Σώμα, ως ιδιαίτερο Σώμα Ασφαλείας, εφοδιάζεται με τα απαραίτητα μέσα και εξοπλισμό, (όπως στολές και ατομικός προστατευτικός εξοπλισμός) για την εκτέλεση των επιχειρησιακών του καθηκόντων (ν. 4662/2020, άρθρο 76). Προκειμένου να επιτευχθούν τα ανωτέρω, προκρίνεται η ανάγκη για την αναβάθμιση και αντικατάσταση με τα κατάλληλα μέσα ατομικής προστασίας και εξοπλισμού, που θα φέρουν παρόμοιες προδιαγραφές, ώστε να διευκολύνουν την εκπλήρωση της αποστολής του Πυροσβεστικού Σώματος.

Ο υφιστάμενος ατομικός εξοπλισμός του Πυροσβεστικού Σώματος δεν επαρκεί να ικανοποιήσει τις τρέχουσες υπηρεσιακές ανάγκες. Η εν λόγω προμήθεια θα θωρακίσει την ασφάλεια των Πυροσβεστών στο επιχειρησιακό τους περιβάλλον, λαμβάνοντας υπόψη τόσο τον ήδη υπάρχοντα πολυχρησιμοποιημένο εξοπλισμό όσο και τις ελλείψεις σε Μ.Α.Π. και ατομικό εξοπλισμό, απόρροια της αυξητικής τάσης των



συμβάντων στη Χώρα μας, του αριθμού προσλήψεων προσωπικού, ως συνέπεια της συχνότητας χρήσης, και της φθοράς των υφιστάμενων μέσων.

Τεκμηρίωση σκοπιμότητας της σύμβασης

Σκοπός του Έργου

Σκοπός της εν λόγω προμήθειας είναι η διευκόλυνση της εκπλήρωσης της αποστολής του Πυροσβεστικού Σώματος μέσω της αύξησης της διαθεσιμότητας και των επιχειρησιακών δυνατοτήτων με υπερσύγχρονο εξοπλισμό, με σκοπό την αύξηση του βαθμού προστασίας του προσωπικού.

Η εν λόγω προμήθεια πρόκειται να αναβαθμίσει και να ενισχύσει τον ατομικό εξοπλισμό και τα μέσα ατομικής προστασίας του Πυροσβεστικού Σώματος, με σκοπό την άμεση προστασία του προσωπικού κατά τη διάρκεια αντιμετώπισης έκτακτων καταστάσεων ώστε να φέρουν σε πέρας την αποστολή τους.

Η Πράξη θα συμβάλει στην ενίσχυση της επιχειρησιακής ικανότητας του Πυροσβεστικού Σώματος και στη δημιουργία ενός σύγχρονου και αποτελεσματικού μηχανισμού πολιτικής προστασίας που θα διασφαλίζει την ικανότητα έγκαιρης και αποτελεσματικής ανταπόκρισης σε παντός είδους καταστάσεις έκτακτης ανάγκης, που προκαλούνται από φυσικές και λοιπές καταστροφές και απειλές.

Η Πράξη αφορά στο σύνολο του πληθυσμού της χώρας.

Στόχοι του Έργου

Η προμήθεια Μέσων Ατομικής Προστασίας (Μ.Α.Π.) και ατομικού εξοπλισμού αναμένεται να συμβάλλει στην καθοριστική και άμεση συνεισφορά στο έργο τόσο της δασοπυρόσβεσης αλλά και στην ευρύτερη αποστολή του Πυροσβεστικού Σώματος (αστικές πυρκαγιές, διασώσεις, απεγκλωβισμοί κ.α.).

Αναγκαιότητα του Έργου

Η προτεινόμενη προμήθεια αναμένεται να έχει υψηλό βαθμό συμβολής τόσο στην κάλυψη των αναγκών όσο και στην επίτευξη της καλύτερης ετοιμότητας, απόκρισης και μέγιστης επιχειρησιακής επάρκειας του Πυροσβεστικού Σώματος και των κατά τόπους Υπηρεσιών του, καθώς επρόκειτο να καλύψει ουσιώδεις ελλείψεις ατομικού εξοπλισμού, τον οποίο φορά ή φέρει το πυροσβεστικό προσωπικό έτσι ώστε να προστατευτεί από έναν ή περισσότερους κινδύνους που απειλούν την ασφάλεια ή την υγεία του κατά την επέμβαση σε οποιοδήποτε συμβάν. Οι επεμβάσεις του πυροσβεστικού προσωπικού, ως επί των πλείστον, ενέχουν κινδύνους οι οποίοι σε συνδυασμό με την τυχόν έλλειψη ή φθαρμένη κατάσταση ατομικού εξοπλισμού δύναται να αποβούν μοιραίοι στην ασφάλεια του προσωπικού και εν τέλει στην έκβαση του συμβάντος.

Η προμήθεια θα χρησιμοποιηθεί για να θωρακίσει την ασφάλεια των Πυροσβεστών στο πεδίο, αντικαθιστώντας τον υπάρχοντα πολυκαιρισμένο και χρησιμοποιημένο εξοπλισμό, μειώνοντας έτσι σημαντικά τις πιθανότητες τραυματισμού. Ο συγκεκριμένος εξοπλισμός θα συμβάλει καθοριστικά στον περιορισμό του κινδύνου που αντιμετωπίζει το προσωπικό στο επιχειρησιακό περιβάλλον και στην αποτελεσματικότερη απόκριση και αντιμετώπιση των προκλήσεων αυτών.

Η Πράξη συμβάλει στον Ειδικό Στόχο 2.iv «προώθηση της προσαρμογής στην κλιματική αλλαγή και της πρόληψης του κινδύνου καταστροφών, και της ανθεκτικότητας, λαμβάνοντας υπόψη προσεγγίσεις που



βασίζονται στο οικοσύστημα» του Στόχου Πολιτικής 2 του Προγράμματος και συγκεκριμένα στην αντιμετώπιση των επιπτώσεων φυσικών και ανθρωπογενών κινδύνων, μέσω της προστασίας από τις πυρκαγιές, καθώς και της υποστήριξης λοιπών δράσεων διαχείρισης εκτάκτων αναγκών.

ΑΝΤΙΚΕΙΜΕΝΟ ΤΗΣ ΣΥΜΒΑΣΗΣ

Αντικείμενο της σύμβασης είναι η προμήθεια μέσων ατομικής προστασίας και ατομικού εξοπλισμού που προορίζεται για το προσωπικό του Πυροσβεστικού Σώματος. Ειδικότερα, η προμήθεια αφορά σε στολές προστασίας και λοιπού εξοπλισμού που θα χρησιμοποιηθούν από τους πυροσβέστες κατά την εκτέλεση των πυροσβεστικών και διασωστικών τους καθηκόντων. Η εν λόγω προμήθεια, κρίνεται αναγκαία προκειμένου να αναβαθμιστεί και να ενισχυθεί ο υπάρχον εξοπλισμός, ο οποίος πλέον κρίνεται ανεπαρκής στην κάλυψη των αναγκών που προκύπτουν, καθώς και να θωρακιστεί η ασφάλεια των πυροσβεστών, με σκοπό να ελαχιστοποιηθούν οι πιθανότητες τραυματισμών.

Το αντικείμενο της σύμβασης χωρίζεται σε επτά (7) τμήματα όπως περιγράφονται παρακάτω.

- **Τμήμα 1:** Στολή υπ' αριθ. 9 Set (Μονίμων, Εποχικών)
- **Τμήμα 2:** Στολή υπ' αριθ. 9α Set (επενδύτης πυρκαγιάς)
- **Τμήμα 3:** Επενδύτης εποχικών
- **Τμήμα 4:** Μπότες αστικές
- **Τμήμα 5:** Άρβυλα δασοπυρόσβεσης (Μονιμών, Εποχικών)
- **Τμήμα 6:** Κράνος αστικό με φακό (Μονίμων, Εθελοντών)
- **Τμήμα 7:** Κράνος δασοπυρόσβεσης με φακό

ΤΕΧΝΙΚΕΣ ΠΡΟΔΙΑΓΡΑΦΕΣ

Διευκρινίζεται ότι στα σημεία των τεχνικών προδιαγραφών, ανεξαρτήτως Τμήματος, όπου γίνεται αναφορά σε διαστάσεις (cm) και χρησιμοποιείται η λέξη «περίπου», οι προσφέροντες δύνανται να αποκλίνουν μέχρι $\pm 10\%$ από την αναφερόμενη τιμή.

Στα σημεία των τεχνικών προδιαγραφών όπου γίνεται αναφορά σε βάρος και χρησιμοποιείται η λέξη «περίπου», οι προσφέροντες δύνανται να αποκλίνουν μέχρι $\pm 5\%$ από την αναφερόμενη τιμή.

Όπου στις παρούσες Τεχνικές Προδιαγραφές χρησιμοποιείται ο όρος «Υπηρεσία», νοείται η αρμόδια υπηρεσία της Αναθέτουσας Αρχής.

ΤΕΧΝΙΚΗ ΠΡΟΔΙΑΓΡΑΦΗ ΤΜΗΜΑ 1 : 9 Set (ΜΟΝΙΜΩΝ)

1. ΣΚΟΠΟΣ

Σκοπός της παρούσας τεχνικής προδιαγραφής είναι να καθορίσει τις ελάχιστες απαιτήσεις του Πυροσβεστικού



Σώματος για την προμήθεια στολών προστασίας που θα χρησιμοποιηθούν από τους Πυροσβέστες κατά την εκτέλεση των πυροσβεστικών (υπαίθριες και δασικές πυρκαγιές) και διασσωστικών τους καθηκόντων.

2. ΠΡΟΤΥΠΑ - ΠΙΣΤΟΠΟΙΗΣΗ

2.1. Η αναφορά ή/και παραπομπή σε συγκεκριμένα πρότυπα δεν αναιρεί την αποδοχή νεώτερων ή ισοδύναμων προτύπων.

2.2. Η παρούσα τεχνική προδιαγραφή καθορίζει τις ελάχιστες απαιτήσεις της Υπηρεσίας. Τεχνική προσφορά που παρουσιάζει αποκλίσεις από τις ελάχιστες απαιτήσεις της Υπηρεσίας, θα απορρίπτεται.

2.3. Προσφορές που πληρούν κατά ισοδύναμο τρόπο τις απαιτήσεις που καθορίζονται από την παρούσα τεχνική προδιαγραφή, δύναται να γίνονται αποδεκτές εφόσον ο προσφέρων αποδεικνύει την ισοδυναμία της προσφοράς του, με κάθε ενδεδειγμένο μέσο.

2.4. Οι στολές υπηρεσίας μαχίμων μονάδων να είναι κατασκευασμένες και πιστοποιημένες σύμφωνα με το Ευρωπαϊκό Πρότυπο EN ISO 11612:2015 «Προστατευτική ενδυμασία από τη θερμότητα και τη φλόγα» ή το EN ISO 15384:2020 «Προστατευτική ενδυμασία για πυροσβέστες — Μέθοδοι δοκιμής εργαστηρίου και απαιτήσεις απόδοσης για ενδυμασία δασοπυρόσβεσης».

2.5. Σε περίπτωση που είναι κατασκευασμένες και πιστοποιημένες σύμφωνα με το EN ISO 11612:2015, θα πρέπει επίσης να καλύπτουν επιπλέον επιμέρους απαιτήσεις που περιλαμβάνονται στο EN ISO 15384:2020 «Προστατευτική ενδυμασία για πυροσβέστες — Μέθοδοι δοκιμής εργαστηρίου και απαιτήσεις απόδοσης για ενδυμασία δασοπυρόσβεσης».

2.6. Για την απόδειξη των ανωτέρω, οι στολές θα πρέπει να διαθέτουν:

2.6.1. Πιστοποιητικό Εξέτασης τύπου E.K. (EC TYPE EXAMINATION CERTIFICATE) σύμφωνα με τον κανονισμό (ΕΕ) 2016/425.

2.6.2. Δήλωση συμμόρφωσης του κατασκευαστή, για το τελικό προϊόν, σύμφωνα με τον κανονισμό (ΕΕ) 2016/425 (συμμόρφωση προς τον τύπο σύμφωνα με το Παράρτημα VII ή VIII του κανονισμού).

2.6.3. Σήμανση CE συνοδευόμενη από τον αριθμό του κοινοποιημένου οργανισμού, ο οποίος αξιολογεί το σύστημα ποιότητας του κατασκευαστή ή εποπτεύει τις δοκιμές του προϊόντος έτσι ώστε να εξασφαλίζεται η συμμόρφωση προς τον τύπο που περιγράφεται στο πιστοποιητικό εξέτασης τύπου.

2.7. Το εργοστάσιο κατασκευής του υφάσματος και της κοπής-ραφής να διαθέτει Πιστοποιητικό διασφάλισης ποιότητας ISO 9001. Η κατασκευή του υπό προμήθεια είδους να περιλαμβάνεται στις δραστηριότητες για τις οποίες αυτό έχει εκδοθεί.

3. ΓΕΝΙΚΑ ΣΤΟΙΧΕΙΑ ΣΤΟΛΩΝ - ΑΠΑΙΤΗΣΕΙΣ

3.1. Υφασμα

3.1.1. Το ύφασμα των στολών να αποτελείται από 92% – 93% μεταραμιδικές ίνες, 5% - 7% παραραμιδικές ίνες και 2% αντιστατικές ίνες. Το βάρος να είναι 220gr/m² με απόκλιση \pm 5%. Το πάχος της ίνας να είναι μικρότερο ή ίσο με 1,7 dtex. Η ύφανση να είναι διαγώνιος (2/1) ή rip stop.

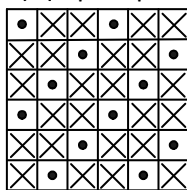

ΔΙΑΓΩΝΙΟΣ
2/1

Ο τίτλος του νήματος κατά στημόνι και υφάδι να είναι **N.M. 55/2** και η πυκνότητα ανάλογη για την επίτευξη του ζητούμενου βάρους.

3.1.2. Το χρώμα του υφάσματος της στολής (παντελόνη, χιτώνιο) αξιωματικών και πυροσβεστών καθώς και του τζόκεϊ των αξιωματικών να είναι ανοικτό μπλε ενώ το χρώμα του υφάσματος του τζόκεϊ των πυροσβεστών να είναι κόκκινο, σύμφωνα με τον παρακάτω πίνακα:

3.1.2.1. Ανοικτό μπλε

L* = 26,68

a* = -2,26

b* = -15,46

3.1.2.2. Κόκκινο



L* = 39,28

a* = 46,80

b* = 16,71

3.1.3. Η βαφή του υφάσματος να γίνει στην ίνα. Στο τελικό ύφασμα να έχει γίνει βαφή και στον αντιστατικό παράγοντα του υφάσματος. Οι αντοχές χρωματισμού, σύμφωνα με το ISO 105 να είναι:

- Στο ηλιακό φως : min 5
- Στην πλύση : min 4 – 5
- Στο στεγνό καθάρισμα: min 4 – 5
- Στην ξηρή τριβή : min 4 – 5
- Στην υγρή τριβή : min 4
- Στο χλώριο : min 4

3.1.4. Η τιμή του pH υφάσματος σύμφωνα με το ISO 3071 να είναι >3,5 και <9,5.

3.1.5. Αντίσταση στο pilling. Το ύφασμα της στολής να έχει αντίσταση στο pilling \geq 3-4 όταν ελέγχεται στις 18.000 στροφές, σύμφωνα με το EN ISO 12945-1:2000.

3.1.6. Προετοιμασία δειγμάτων. Για τον εργαστηριακό έλεγχο των απαιτήσεων που περιγράφονται στις επόμενες παραγράφους, τα υπό δοκιμή δείγματα θα πρέπει να υποστούν μια προεπεξεργασία η οποία περιλαμβάνει: πλύσιμο των στολών πέντε (5) φορές σε πλυντήριο, με τη χρήση απορρυπαντικού σε μαλακό νερό και στέγνωμα σύμφωνα με το ISO 6330. Η πλύση να πραγματοποιηθεί με τη διαδικασία 5A (στους $40^{\circ} \pm 3^{\circ}$ C) και το στέγνωμα με τη διαδικασία E (περιστροφικό στέγνωμα) εκτός αν ορίζουν διαφορετικά οι οδηγίες του κατασκευαστή. Πριν την προετοιμασία των δειγμάτων, πραγματοποιείται το πρώτο στάδιο ελέγχου «Εξάπλωση φλόγας».

3.1.7. Αντοχή στη θερμότητα. Το ύφασμα της στολής δοκιμαζόμενο στους $(260 \pm 5)^{\circ}$ C σύμφωνα με το ISO 17493 δεν θα αναφλεγεί, λιώσει ή συρρικνωθεί περισσότερο από 10%. Επίσης όλα τα υπόλοιπα υλικά ή υφάσματα που περιλαμβάνονται στη στολή, όπως οπισθανακλαστικές ταινίες, κλωστές ραφής, σύνδεσμοι Velcro και φερμουάρ δοκιμαζόμενα στους $(180 \pm 5)^{\circ}$ C σύμφωνα με το ISO 17493, δεν θα αναφλεγούν, λιώσουν ή συρρικνωθούν περισσότερο από 5%.

3.1.8. Εξάπλωση φλόγας (πραγματοποιείται πριν και μετά την προετοιμασία των δειγμάτων της παραγράφου 3.1.6). Όταν το ύφασμα από το οποίο αποτελείται η στολή και τα θυλάκια (τσέπες) αυτής, οι κλωστές καθώς και όποιο άλλο υλικό βρίσκεται στην εξωτερική πλευρά της στολής, δοκιμαστούν σύμφωνα με το ISO 15025 procedure A:

- 3.1.8.1. Κανένα δείγμα δεν πρέπει να αναφλεγεί στην πάνω ή οποιαδήποτε πλευρική άκρη.
- 3.1.8.2. Κανένα δείγμα δεν πρέπει να σχηματίσει τρύπα.
- 3.1.8.3. Κανένα δείγμα δεν πρέπει να αφήσει κατάλοιπα από κάψιμο ή λιώσιμο.
- 3.1.8.4. Η μέση τιμή του χρόνου καύσης μετά την απομάκρυνση της πηγής ανάφλεξης (Afterflame Time), θα πρέπει να είναι \leq 2 sec.
- 3.1.8.5. Η μέση τιμή του χρόνου πυράκτωσης, μετά την κατάπαυση της φλόγας ή αν δεν υπάρξει φλόγα μετά την απομάκρυνση της πηγής ανάφλεξης (Afterglow time), θα πρέπει να είναι \leq 2 sec.

3.1.9. Σταθερότητα διαστάσεων. Να παρουσιάζει σταθερότητα διαστάσεων, μετά από πλύσιμο στους $40^{\circ} \pm 3^{\circ}$ C σύμφωνα με το EN ISO 5077:2008, μικρότερη από 3% στο υφάδι και 3% στο στημόνι.

3.1.10. Αντοχή στον εφελκυσμό (tensile strength). Να παρουσιάζει αντοχή στον εφελκυσμό, σύμφωνα με το ISO 13934 – 1 μεγαλύτερη από 950 N στο στημόνι και 950 N στο υφάδι.

3.1.11. Αντίσταση στο σχίσιμο (tear strength). Να παρουσιάζει αντίσταση στο σχίσιμο σύμφωνα με το ISO 13937-2 μεγαλύτερη των 40N στο υφάδι και 40N στο στημόνι.

3.1.12. Μετάδοση Θερμότητας με συναγωγή (code B) δοκιμαζόμενο σύμφωνα με το ISO 9151 να επιτυγχάνει δείκτη HTI24 μεγαλύτερο ή ίσο του 4s.

3.1.13. Μετάδοση Θερμότητας με ακτινοβολία (code C). Δοκιμαζόμενο σύμφωνα με τη μέθοδο B του EN ISO 6942:2002, σε πυκνότητα θερμικής ροής 20 Kw/m^2 , να επιτυγχάνει δείκτη RHTI24 μεγαλύτερο ή ίσο του 11s (απαίτηση του EN ISO 15384:2020).

3.1.14. Μετάδοση θερμότητας με επαφή (code F). Δοκιμαζόμενο σύμφωνα με το ISO 12127 σε θερμοκρασία 250° C να επιτυγχάνει χρόνο τουλάχιστον 5s.

3.1.15. Αντίσταση στη θερμότητα σύμφωνα με το EN 31092 (ISO 11092) μικρότερη από $0.055 \text{ m}^2\text{K/W}$ (απαίτηση του EN ISO 15384:2020).



3.1.16. Αντίσταση στους υδρατμούς σύμφωνα με το EN 31092 (ISO 11092) μικρότερη από $6 \text{ m}^2\text{Pa/W}$ (απαιτήση του EN ISO 15384:2020).

3.1.17. Η απώλεια με έκπλυση να είναι μηδενική.

3.2. Οπισθανακλαστικές λωρίδες.

Η στολή να διαθέτει βραδύκαυστες, κατάλληλες για στολές πυροσβεστών, οπισθανακλαστικές και φωσφορίζουσες ταινίες τύπου triple trim (κίτρινο – ασημί – κίτρινο), πλάτους τουλάχιστον 5 cm, οι οποίες θα διαθέτουν διακεκομμένη σχεδίαση για λόγους μεγαλύτερης εργονομίας και διαπνοής και θα επικολλούνται στη στολή, με κατάλληλη διαδικασία θερμοκόλλησης. Θα πρέπει να καλύπτουν τις απαιτήσεις του EN469 (annex B.3.1 και B.3.2) και του EN ISO 20471 ως προς την απόδοση ανακλαστικότητας.

3.3. Επιγραφή από Φωσφορίζοντα γράμματα.

Η στολή, στο πίσω φύλλο του χιτωνίου (Σχέδιο 2), να διαθέτει επιγραφή από κίτρινα, κατάλληλα για στολές πυροσβεστών, οπισθανακλαστικά και φωσφορίζοντα γράμματα κίτρινου χρώματος τα οποία θα πρέπει να καλύπτουν τις απαιτήσεις του EN469 (annex B.3.1 και B.3.2) και του EN ISO 20471 ως προς την απόδοση ανακλαστικότητας.

3.4. Κλωστές ραφής

3.4.1. Να είναι από 100% αραμιδικές ίνες, χρώματος ομοίου με του υφάσματος και να μη ξεθωριάζουν.

3.4.2. Η αντοχή των ραφών δοκιμαζόμενη σύμφωνα με το ISO 13935 – 2 να είναι μεγαλύτερη ή ίση με 300 N (απαιτήση του EN ISO 15384:2020).

3.4.3. Η θερμική αντίσταση των ραφών εξεταζόμενη σύμφωνα με το EN ISO 3146 να είναι τέτοια ώστε το δείγμα να μην λειώνει σε θερμοκρασία μικρότερη από 260°C (απαιτήση του EN ISO 15384:2020).

3.4.4. Τα τελειώματα του υφάσματος στα γαζιά ή όπου απαιτείται να γίνονται με κοπτοράπτη με κλωστή όμοια με αυτή της ραφής των στολών.

3.5. Προσκολλητικοί σύνδεσμοι (τύπου Velcro)

Να είναι χρώματος ομοίου με του υφάσματος ή μαύρου χρώματος. Να είναι βραδύκαυστοι, ειδικοί για τέτοιες στολές και να ικανοποιούν τις απαιτήσεις της παραγράφου 6.3.2.3 του EN ISO 11612:2015 ή του EN469.

3.6. Κουμπιά.

Τα κουμπιά να έχουν διάμετρο τουλάχιστον 12mm. Να αντέχουν σε θερμοκρασία 180°C .

3.7. Φερμουάρ

3.7.1. Τα φερμουάρ της στολής να είναι υψηλής αντοχής και να διαθέτουν υφασμάτινη ταινία από βραδύκαυστο ύφασμα χρώματος παρόμοιου με αυτό της στολής.

3.7.2. Τα φερμουάρ δοκιμαζόμενα σύμφωνα με το πρότυπο DIN 3419-1 να επιτυγχάνουν:

- Αντοχή σε πλευρικές δυνάμεις (lateral strength) τουλάχιστον 350 N.
- Αντοχή λαβής οδηγού (puller attachment strength) τουλάχιστον 100N.

4. ΣΧΕΔΙΑΣΤΙΚΕΣ ΑΠΑΙΤΗΣΕΙΣ

4.1. Χιτώνιο

4.1.1. Να είναι σχεδιασμένο ώστε να μην περιορίζει τις κινήσεις του χρήστη.

4.1.2. Να κλείνει μπροστά με υψηλής αντοχής φερμουάρ τύπου σπινάλ (coil) (υφαντό στην ταινία του) πλάτους τουλάχιστον 5 mm ± 1 , πολυεστερικό, που ανοίγει από πάνω προς τα κάτω. Το μήκος του είναι ανάλογο με το μέγεθος του χιτωνίου και αρχίζει 7 έως 10 cm πάνω από το κάτω άκρο του χιτωνίου και φτάνει μέχρι το περιλαίμιο.

4.1.3. Το φερμουάρ επικαλύπτεται από πατιλέτα πλάτους 5 έως 6cm η οποία βρίσκεται στο αριστερό φύλλο. Τα δύο μπροστινά φύλλα του χιτωνίου ενώνονται επίσης με πέντε (5) προσκολλητικούς συνδέσμους διαστάσεων: ύψους 5 cm και πλάτους 3 cm (περίπου). Το μαλακό ράβεται στο αριστερό φύλλο και το σκληρό εξωτερικά του δεξιού φύλλου. Οι ραφές να είναι με τέτοιο τρόπο ώστε να μην φαίνονται εξωτερικά και με κλωστή ομοίου χρώματος με αυτό του υφάσματος.

4.1.4. Η συρραφή των φύλλων μεταξύ τους καθώς και των χειρίδων να γίνουν με διπλά γαζιά με τη χρήση δίγαζης μηχανής.

4.1.5. Το χιτώνιο (Σχέδια 1 και 2) διαμορφώνεται από τη συρραφή:

- 4.1.5.1. ενός (1) πίσω και δύο (2) μπροστινών φύλλων,
- 4.1.5.2. του περιλαίμιου (γιακάς),



4.1.5.3. των χειρίδων (μανίκια) με τις ακροχειρίδες,

4.1.5.4. των δύο (2) άνω εσωτερικών θυλακίων (τσέπες) με φερμουάρ,

4.1.5.5. ενός μικρού θυλακίου για στυλό ή για στήριξη ασυρμάτου, ενδεικτικών διαστάσεων πλάτους 5 cm και βάθους 13cm, το οποίο θα κλείνει με μικρό κομμάτι προσκολλητικού συνδέσμου.

4.1.5.6. ενός (1) θυλακίου, στην αριστερή χειρίδα στο ύψος του ώμου για την τοποθέτηση αντικειμένων (π.χ. κινητό τηλέφωνο) ενδεικτικών διαστάσεων πλάτους 10 cm και βάθους 18cm, το οποίο θα κλείνει με φερμουάρ στο επάνω μέρος.

4.1.6. Ο γιακάς να είναι κατασκευασμένος όπως το Σχέδιο 5. Εσωτερικά να φέρει θερμοκολλητικό ύφασμα υψηλής σκληρότητας. Το θερμοκολλητικό ύφασμα να είναι θερμοκολλημένο με την τεχνική fusing, επί του εξωτερικού φύλλου υφάσματος του γιακά και της βάσης αυτού. Στο δεξιό μέρος του γιακά να υπάρχει ραμμένο τεμάχιο μαλακού προσκολλητικού συνδέσμου διαστάσεων 5cm x 3.5cm. (Σχέδιο 1), κι επ' αυτού να υπάρχει το αντίστοιχο τεμάχιο σκληρού προσκολλητικού συνδέσμου. Στο αριστερό μέρος του γιακά να υπάρχει ραμμένο τεμάχιο μαλακού προσκολλητικού συνδέσμου διαστάσεων 8cm x 3.5cm, κι επ' αυτού να υπάρχει το αντίστοιχο τεμάχιο σκληρού προσκολλητικού συνδέσμου.

Εναλλακτικά γίνεται δεκτός γιακάς που κλείνει μέχρι το πάνω μέρος εφόσον η στολή φέρει πιστοποίηση με το EN ISO 15384:2020 με την προϋπόθεση να υπάρχουν σε εμφανή θέση προσκολλητικοί σύνδεσμοι για τη τοποθέτηση των διακριτικών βαθμών όπως ανωτέρω.

4.1.7. Τα δύο άνω θυλάκια κλείνουν με φερμουάρ τύπου σπιδάλ (coil) (υφαντό στην ταινία του), ελάχιστου πλάτους 3 mm \pm 1 οριζόντια από την εξωτερική πλευρά του στήθους προς το κέντρο. Να έχουν το μεγαλύτερο τεχνικά εφικτό μήκος, σε συνδυασμό με τους περιορισμούς διαστάσεων που υφίστανται για κάθε μέγεθος χιτωνίου και τους κατασκευαστικούς περιορισμούς (απόσταση από ραφή μανικιού κ.λπ.). Τα φερμουάρ των δύο θυλακίων του χιτωνίου (αριστερά-δεξιά) να έχουν το ίδιο μήκος ανά μέγεθος. Όλα τα φερμουάρ επικαλύπτονται κατάλληλα. Το άνω μέρος των θυλακίων απέχει 11cm \pm 2cm από το ανώτερο σημείο της μανικοραφής. Το συνολικό ύψος των θυλακίων να είναι τουλάχιστον 28 cm. Εσωτερικά κάθε φερμουάρ, τα δύο άκρα του υφάσματος (άνω – κάτω) να αναδιπλώνονται τουλάχιστον 1 cm, να στερεώνονται με γαζί επί του εξωτερικού υφάσματος και το ελεύθερο άκρο να έχει ραφή κοπτοράπτη για να μη ξεφτίζει.

4.1.8. Στον αγκώνα θα υπάρχει μία ακόμη στρώση – ενίσχυση από το ίδιο ύφασμα διαστάσεων 18 x 18 cm τουλάχιστον (Σχέδια 1 και 2).

4.1.9. Οι ακροχειρίδες να έχουν τη δυνατότητα αυξομείωσης της διαμέτρου, με χρήση προσκολλητικών συνδέσμων Velcro, έτσι ώστε να προσαρμόζονται στο χέρι και να μην επιτρέπουν την είσοδο αντικειμένων.

4.1.10. Το χιτωνίο να διαθέτει οπισθανακλαστικές - φωσφορίζουσες λωρίδες triple trim, κατ' ελάχιστον όπως το σχέδιο της στολής (Σχέδια 1 και 2). Οι λωρίδες που τοποθετούνται περιφερειακά στις χειρίδες να είναι σε απόσταση 16 cm \pm 3cm από το ανώτερο σημείο της μανικοραφής.

4.1.11. Στο πίσω φύλλο του χιτωνίου θα υπάρχει η επιγραφή 'ΠΥΡΟΣΒΕΣΤΙΚΟ ΣΩΜΑ' με οπισθανακλαστικά και φωσφορίζοντα γράμματα κίτρινου χρώματος, ύψους 3 cm και αναλόγου πλάτους, κατάλληλα θερμοκολλημένα για μεγάλη αντοχή σε μηχανικές καταπονήσεις. Η επιγραφή θα είναι τοποθετημένη συμμετρικά ως προς τις συρραφές των δύο χειρίδων όπως φαίνεται στο Σχέδιο 2 και το συνολικό μήκος της θα είναι 37 cm περίπου. Η απόσταση από το άνω μέρος των γραμμών μέχρι το κάτω μέρος του γιακά να είναι περίπου 21 cm για το μικρότερο νούμερο χιτωνίου και να αυξάνεται ανάλογα στα μεγαλύτερα νούμερα έτσι ώστε η επιγραφή να βρίσκεται στο ίδιο σημείο της πλάτης ανεξαρτήτως της σωματικής διάπλασης του Πυροσβέστη.

4.1.12. Στο εσωτερικό άνω μέρος του αριστερού φύλλου του χιτωνίου ράβεται τεμάχιο υφάσματος (Σχέδιο 7) το οποίο στο άκρο του φέρει σκληρό προσκολλητικό σύνδεσμο. Το τεμάχιο αυτό στερεώνεται με μαλακό προσκολλητικό σύνδεσμο επί του δεξιού φύλλου του χιτωνίου, προκειμένου το τεμάχιο υφάσματος να συνδέεται με το δεξί φύλλο του χιτωνίου και να παρέχει προστασία στην περιοχή του λαιμού.

Το ανωτέρω δεν απαιτείται εφόσον η στολή φέρει πιστοποίηση με το EN ISO 15384:2020.

4.1.13. Το χιτωνίο θα φέρει τα κατωτέρω επιρράματα:

4.1.13.1. Στην αριστερή χειρίδα, σε απόσταση 5 cm από το ανώτερο σημείο της, να υπάρχει μόνιμα ραμμένο το μαλακό μέρος προσκολλητικού συνδέσμου με σχήμα ανάλογο του εμβλήματος του Σώματος (Σχέδιο 9).

4.1.13.2. Πάνω από το δεξιό άνω θυλάκιο να υπάρχει μόνιμα ραμμένο το μαλακό μέρος προσκολλητικού συνδέσμου με σχήμα κυκλικό διαμέτρου 8 cm για τα σήματα ειδικότητας.



4.1.13.3. Στη δεξιά χειρίδα, και ψηλότερα από την αντανακλαστική λωρίδα, να υπάρχει μόνιμα ραμμένο το μαλακό μέρος προσκολλητικού συνδέσμου με σχήμα ορθογώνιο διαστάσεων 5X3cm για τοποθέτηση της ελληνικής σημαίας.

4.1.14. Το χιτώνιο να φέρει θηλιά, στην περιοχή του λαιμού, για την ανάρτησή του από κρεμάστρα.

4.2. Περισκελίδα

4.2.1. Κάθε περισκελίδα (Σχέδια 3 και 4) διαμορφώνεται από:

4.2.1.1. τέσσερα (4) φύλλα (δύο μπροστινά και δύο πίσω),

4.2.1.2. δύο (2) εσωτερικά πλευρικά θυλάκια (τσέπες) συνολικού μήκους από 30 cm έως 38 cm ανάλογα με το μέγεθος της περισκελίδας και υφάσματος όμοιας σύνθεσης με αυτό της στολής, βάρους 110gr/m² τουλάχιστον.

4.2.1.3. δύο (2) θυλάκια (τσέπες), στο πίσω μέρος, συνολικού μήκους από 16 cm έως 18 cm ανάλογα με το μέγεθος της περισκελίδας και υφάσματος όμοιας σύνθεσης με αυτό της στολής, βάρους 110gr/m² τουλάχιστον που θα κλείνουν με πτερύγια επικάλυψής με προσκολλητικούς συνδέσμους.

4.2.1.4. δύο (2) εξωτερικά πλαϊνά θυλάκια (τσέπες) λίγο πάνω από το ύψος των γονάτων, τύπου μπαλώματος, υφάσματος όμοιας σύνθεσης και βάρους με αυτό της στολής, που θα κλείνουν με πτερύγια επικάλυψής με προσκολλητικούς συνδέσμους. Να έχουν πλάτος τουλάχιστον 19 cm και ύψος τουλάχιστον 23 cm μαζί με το πτερύγιο επικάλυψής. Να φέρουν εσωτερικά, τοποθετημένο κατακόρυφα, προσκολλητικό σύνδεσμο εφόσον κρίνεται σκόπιμο για να διατηρείται η φόρμα τους.

4.2.1.5. την επιρραφή-ενίσχυση στις περιοχές των γονάτων ύψους 20 cm τουλάχιστον και πλάτους όσο το εμπρόσθιο φύλλο.

4.2.2. Στην περιοχή του “καβάλου” θα υπάρχει ιδιαίτερη ενίσχυση από πρόσθετο στρώμα υφάσματος, όπως φαίνεται στο Σχέδιο 4.

4.2.3. Η συρραφή όλων των φύλλων μεταξύ τους καθώς και της ενίσχυσης του καβάλου να γίνουν με διπλά γαζιά με τη χρήση δίγαζης μηχανής.

4.2.4. Η ζώνη της περισκελίδας να έχει πλάτος τουλάχιστον 5 cm και να φέρει τουλάχιστον επτά (7) διεμβολές μεγέθους 6-7 cm για την διέλευση μέσα απ’ αυτές ζωστήρα. Η περισκελίδα στο μπροστινό μέρος να έχει άνοιγμα 18 cm τουλάχιστον, το οποίο να κλείνει με φερμουάρ τύπου σπινάλ (coil) (υφαντό στην ταινία του) αναλόγου μήκους και πλάτους τουλάχιστον 5mm +-1, και κουμπώνει με κουμπί στη ζώνη. Να υπάρχουν επίσης τρεις (3) διεμβολές μεγάλες για ζώνη Α/Τ(πλάτους 6,5cm) οι οποίες θα κλείνουν με κουμπί, όπως φαίνεται στα Σχέδια 3 και 4.

4.2.5. Η περισκελίδα να φέρει εφεδρικό κουμπί, ραμμένο σε κατάλληλο σημείο.

4.2.6. Τα κάτω άκρο των περισκελίδων να φέρει αναδίπλωση με ραφή κοπτοράπτη και εσωτερικά αυτής κορδόνι σύσφιξης με πλαστικοποιημένο άκρο ή άλλη κατάλληλη διάταξη σύσφιξης.

4.2.7. Η περισκελίδα να φέρει αντανακλαστικές λωρίδες triple trim περιφερειακά, κατ’ ελάχιστο όπως στα Σχέδια 3 και 4, στην περιοχή κάτω από το γόνατο.

4.3. Πηλίκιο

Κατασκευάζεται όπως φαίνεται στο Σχέδιο 10, από ύφασμα όμοιο με αυτό του χιτωνίου της φόρμας, και αποτελείται από:

4.3.1. Το γείσο: Έχει σκληρό εσωτερικό σκελετό από πλαστική ύλη επενδεδυμένο με το ύφασμα του τζόκεϊ καμπύλης επιφάνειας με μεγαλύτερο πλάτος 7-8 cm. Το γείσο πρέπει να στέκεται σε ευθεία.

4.3.1.1. Το γείσο των Ανωτέρων Αξιωματικών φέρει ένα (1) χρυσοκέντητο κλαδί δρυός οκτώ (8) φύλλων (Σχέδιο 10δ)

4.3.1.2. Το γείσο των Ανωτάτων Αξιωματικών φέρει δύο (2) χρυσοκέντητα κλαδιά δρυός, οκτώ (8) φύλλων το εξωτερικό και έξι (6) φύλλων το εσωτερικό (Σχέδιο 10γ).

4.3.2. Το υπόλοιπο τμήμα του πηλικίου: Καλύπτει το κεντρικό πάνω μέρος της κεφαλής καθώς και το υπόλοιπο τμήμα της περιφερειακά. Αποτελείται από 6 τριγωνικά ισομερή τμήματα. Τα δύο μπροστινά φύλλα να φέρουν ενίσχυση με θερμοκολλητικό ύφασμα εσωτερικά. Στο πίσω μέρος φέρει λωρίδες υφάσματος οι οποίες ενώνονται με προσκολλητικό σύνδεσμο για την αύξηση ή τη μείωση των διαστάσεων του τζόκεϊ ώστε να καλύπτει μεγέθη κεφαλής περιμέτρου 54 έως 64 cm. Στο μπροστινό τμήμα, το πηλίκιο, να φέρει κεντημένο το εθνόσημο ή ραμμένο κομμάτι υφάσματος επάνω στο οποίο να είναι κεντημένο το εθνόσημο.



4.4. Όπου στις διαστάσεις υπάρχει ο χαρακτηρισμός περίπου οι τιμές είναι ενδεικτικές λόγω των διαφοροποιήσεων ανά μέγεθος.

5. ΕΠΙΣΗΜΑΝΣΕΙΣ

Σε κάθε χιτώνιο και περισκελίδα να υπάρχει κατάλληλη ετικέτα, στην οποία αναγράφονται τα ακόλουθα στοιχεία:

5.1. Κατασκευαστής και στοιχεία προμηθευτή.

5.2. Είδος (χιτώνιο ή περισκελίδα) και μέγεθος.

5.3. Σύσταση υφάσματος καθώς και εμπορικές ονομασίες (trademarks) υφάσματος και εξαρτημάτων (αντανάκλαστικές ταινίες, φερμουάρ, velcro).

5.4. Να αναφέρει μήνα, έτος, τόπο κατασκευής (χώρα προέλευσης) και αριθμό σύμβασης.

5.5. Να υπάρχει η σήμανση που προβλέπεται από το Ευρωπαϊκό Πρότυπο EN ISO 11612:2015 ή το EN ISO 15384:2020 καθώς και το προβλεπόμενο pictogram.

5.6. Να αναφέρει σαφείς οδηγίες πλυσίματος και συντήρησης σύμφωνα με το ISO 3758.

5.7. Να αναφέρει «Προειδοποίηση: Λερωμένα ενδύματα προστατεύουν λιγότερο».

5.8. Να φέρει τη σήμανση CE, συνοδευόμενη από τον αριθμό του κοινοποιημένου οργανισμού, ο οποίος αξιολογεί το σύστημα ποιότητας του κατασκευαστή ή εποπτεύει τις δοκιμές του προϊόντος έτσι ώστε να εξασφαλίζεται η συμμόρφωση προς τον τύπο που περιγράφεται στο πιστοποιητικό εξέτασης τύπου, καθώς και όποια άλλη ενημερωτική για τον χρήστη σήμανση. Επίσης να υπάρχει συνοδευτικό της στολής έντυπο με οδηγίες που θα δοθούν στον μειοδότη από το Τμήμα Τεχνικών Προδιαγραφών του ΑΠΣ.

6. Διαγράφεται, αλλά διατηρείται για λόγους αρίθμησης.

6.1.

7. ΣΧΕΔΙΑ - ΠΙΝΑΚΑΣ ΜΕΓΕΘΩΝ

Επισυνάπτονται ενδεικτικά Σχέδια του χιτωνίου και του παντελονιού καθώς και Πίνακας των μεγεθών των στολών με τις αντίστοιχες διαστάσεις. Σε περίπτωση διαφοροποίησης των επιμέρους διαστάσεων, ο προσφέρων να υποβάλει πίνακα με τις προτεινόμενες από αυτόν διαστάσεις οι οποίες προσεγγίζουν αυτές του εν λόγω Πίνακα.



ΠΙΝΑΚΑΣ

όπου φαίνονται οι πραγματικές και παραδοτέες διαστάσεις (σύμφωνα με τα επισυναπτόμενα σχέδια) των υπό προμήθεια μεγεθών χιτωνίων, περισκελίδων και πηλικίων.

Α' ΧΙΤΩΝΙΑ										
ΠΑΡΑΔΟΤΕΟ ΜΕΓΕΘΟΣ										ΠΟΣΟΤΗΤΑ
Α/Α	Μέγεθος	Περίμετρος στήθους (Α) x2	Περίμετρος κάτω άκρου (Η) x2	Μήκος (Β)	Μανίκι (Γ)	Μασχάλη (Δ)	Πλάτη (Ε)	Γιακάς		
								(Ζ ₁)	(Ζ ₂)	
1	115 Μ	115	115	76	60	28	47	48	44	
2	115 ΜΚ	115	115	80	62	28	47	48	44	
3	125 Μ	125	125	76	62	29,5	52	49	45	
4	125 ΜΚ	125	125	80	64	29,5	52	49	45	
5	135 Μ	135	135	79	62	31	57	51	47	
6	135 ΜΚ	135	135	83	64	31	57	51	47	
7	144 Μ	144	144	81	62	32,5	61,5	52	48	
8	150	150	150	86	72	33,5	64,5	54	50	
9	160	160	160	91	74	35	67,5	57	53	
Σ Υ Ν Ο Λ Ο										

Β' ΠΕΡΙΣΚΕΛΙΔΕΣ						
ΠΑΡΑΔΟΤΕΟ ΜΕΓΕΘΟΣ						ΠΟΣΟΤΗΤΑ
Α/Α	Μέγεθος	Περίμ. Μέσης Η	Ημιπερ. Λεκάνης Θ	Μήκος Ι	Καβάλος Κ	
1	72 ΜΚ	72	54	100	72	
2	76 Μ	76	56	100	72	
3	76 ΜΚ	76	56	105	77	
4	80 Μ	80	57	100	72	
5	80 ΜΚ	80	57	105	77	
6	84 Μ	84	58	100	72	
7	84 ΜΚ	84	58	105	77	
8	88 Μ	88	60	105	77	
9	88 ΜΚ	88	60	110	82	
10	92 Μ	92	62	105	77	
11	92 ΜΚ	92	62	110	82	
12	96 Μ	96	64	105	77	
13	96 ΜΚ	96	64	110	82	
14	100 Μ	100	68	105	77	
15	100 ΜΚ	100	68	110	82	
16	104	104	70	110	82	
17	108	108	74	115	87	
18	112	112	78	115	87	
19	116	116	80	115	87	
20	120	120	84	115	87	
21	124	124	86	120	87	
Σ Υ Ν Ο Λ Ο						

Γ' ΠΗΛΙΚΙΑ (τζόκεϊ)	ΠΟΣΟΤΗΤΑ
Πυροσβεστών (χωρίς κλαδί δρυός) (Κόκκινα)	



Κατωτέρων (χωρίς κλαδί δρυός) (Μπλε)	
Ανωτέρων (Μπλε)	
Ανωτάτων (Μπλε)	
Σ Υ Ν Ο Λ Ο	

Σ Χ Ε Δ Ι Α Ε Π Ι Σ Η Μ Α Ν Σ Ε Ω Ν Σ Υ Σ Κ Ε Υ Α Σ Ι Α Σ

ΧΙΤΩΝΙΑ ΣΤΟΛΗΣ ΥΠΗΡΕΣΙΑΣ

ή ΠΕΡΙΣΚΕΛΙΔΕΣ ΣΤΟΛΗΣ ΥΠΗΡΕΣΙΑΣ

No

(Μέγεθος)

Ποσότητα.....Τεμάχια

Σύμβαση.....

(Αριθμός και έτος Σύμβασης)

Σχέδιο Α

ΠΗΛΙΚΙΑ (ΤΖΟΚΕΪ) ΠΥΡΟΣΒΕΣΤΩΝ

ή ΚΑΤΩΤΕΡΩΝ ή ΑΝΩΤΕΡΩΝ ή ΑΝΩΤΑΤΩΝ
ΑΞ/ΚΩΝ

Ποσότητα.....Τεμάχια

Σύμβαση.....

(Αριθμός και έτος Σύμβασης)

Σχέδιο Β



ΣΧΕΔΙΟ 1

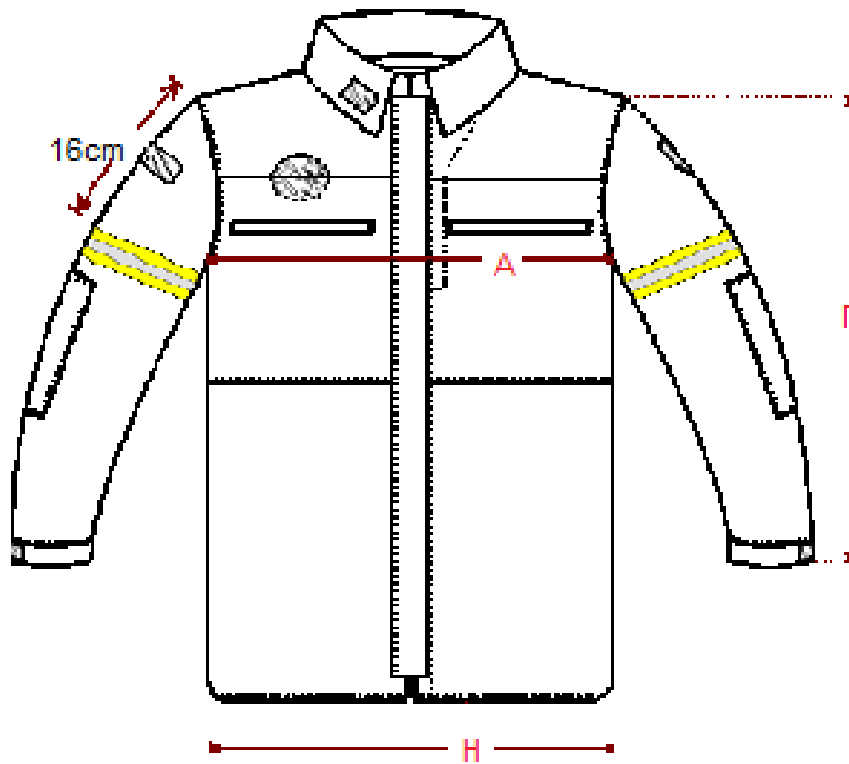

ΣΧΕΔΙΟ 2



ΣΧΕΔΙΟ 3

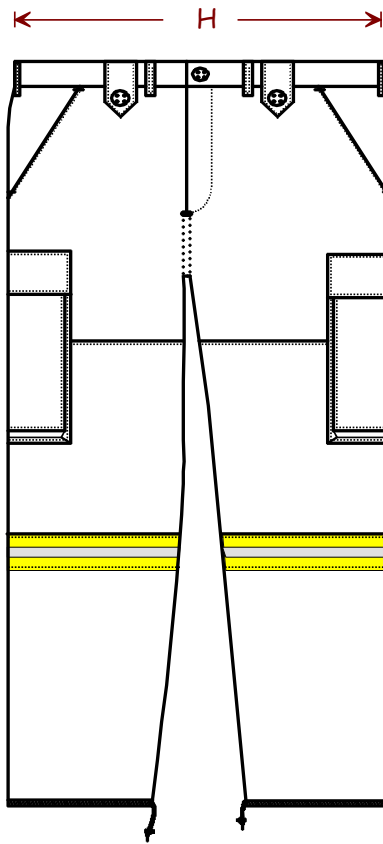

ΣΧΕΔΙΟ 4

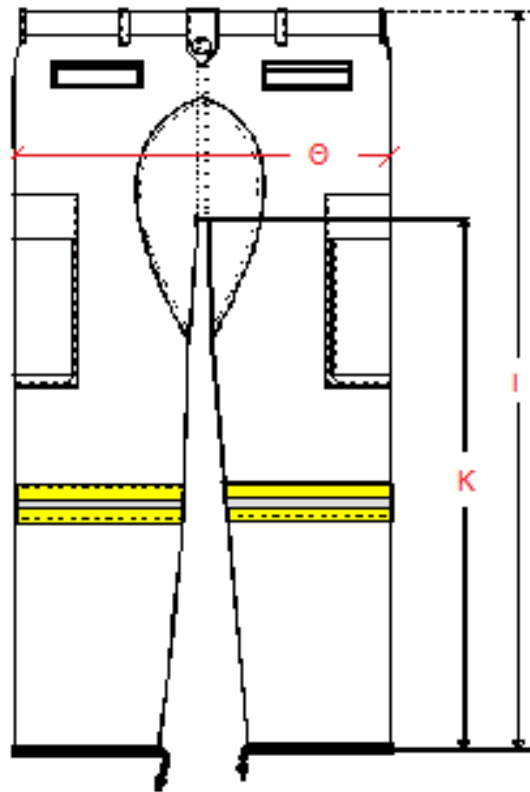

ΣΧΕΔΙΟ 5

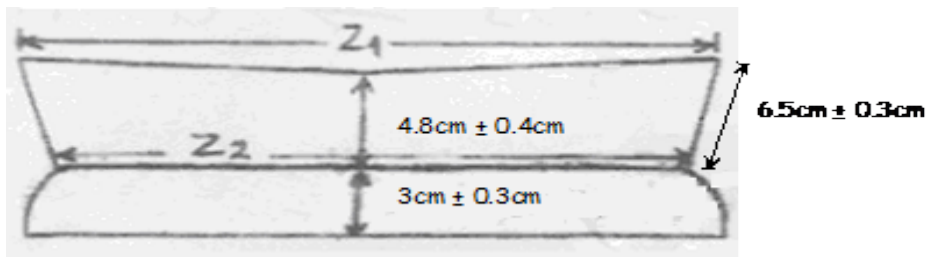

ΣΧΕΔΙΟ 6

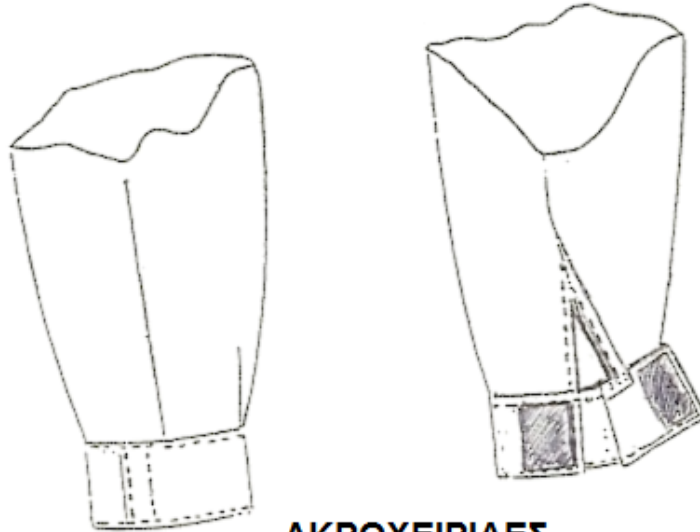

ΑΚΡΟΧΕΙΡΙΔΕΣ

ΣΧΕΔΙΟ 7



ΠΡΟΣΤΑΣΙΑ ΛΑΙΜΟΥ

ΣΧΕΔΙΟ 8



ΣΧΕΔΙΟ 9



ΣΧΕΔΙΟ 10

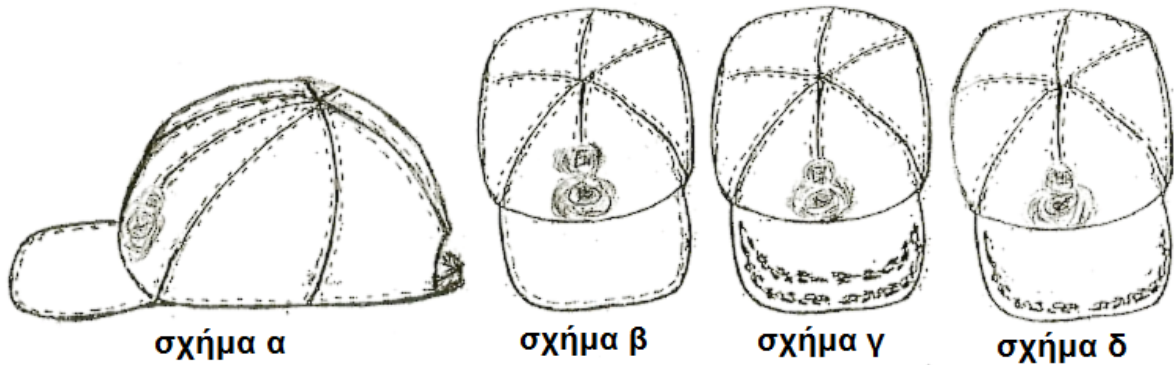

ΤΕΧΝΙΚΗ ΠΡΟΔΙΑΓΡΑΦΗ
ΤΜΗΜΑ 1: 9 Set (ΕΠΟΧΙΚΩΝ)

1. ΣΚΟΠΟΣ

Σκοπός της παρούσας τεχνικής προδιαγραφής είναι να καθορίσει τις ελάχιστες απαιτήσεις του Πυροσβεστικού Σώματος για την προμήθεια στολών προστασίας που θα χρησιμοποιηθούν από τους Πυροσβέστες εποχικής απασχόλησης κατά την εκτέλεση των πυροσβεστικών (υπαίθριες και δασικές πυρκαγιές) και διασωστικών τους καθηκόντων.

2. ΠΡΟΤΥΠΑ - ΠΙΣΤΟΠΟΙΗΣΗ

2.1. Η αναφορά ή/και παραπομπή σε συγκεκριμένα πρότυπα δεν αναιρεί την αποδοχή νεώτερων ή ισοδύναμων προτύπων.

2.2. Η παρούσα τεχνική προδιαγραφή καθορίζει τις ελάχιστες απαιτήσεις της Υπηρεσίας. Τεχνική προσφορά που παρουσιάζει αποκλίσεις από τις ελάχιστες απαιτήσεις της Υπηρεσίας, θα απορρίπτεται.

2.3. Προσφορές που πληρούν κατά ισοδύναμο τρόπο τις απαιτήσεις που καθορίζονται από την παρούσα τεχνική προδιαγραφή, δύναται να γίνονται αποδεκτές εφόσον ο προσφέρων αποδεικνύει την ισοδυναμία της προσφοράς του, με κάθε ενδεδειγμένο μέσο.

2.4. Οι στολές υπηρεσίας μαχίμων μονάδων να είναι κατασκευασμένες και πιστοποιημένες σύμφωνα με το Ευρωπαϊκό Πρότυπο EN ISO 11612:2015 «Προστατευτική ενδυμασία από τη θερμότητα και τη φλόγα» ή το EN ISO 15384:2020 «Προστατευτική ενδυμασία για πυροσβέστες — Μέθοδοι δοκιμής εργαστηρίου και απαιτήσεις απόδοσης για ενδυμασία δασοπυρόσβεσης»..

2.5. Σε περίπτωση που είναι κατασκευασμένες και πιστοποιημένες σύμφωνα με το EN ISO 11612:2015, θα πρέπει επίσης να καλύπτουν επιπλέον επιμέρους απαιτήσεις που περιλαμβάνονται στο EN ISO 15384:2020 «Προστατευτική ενδυμασία για πυροσβέστες — Μέθοδοι δοκιμής εργαστηρίου και απαιτήσεις απόδοσης για ενδυμασία δασοπυρόσβεσης».

2.6. Για την απόδειξη των ανωτέρω, οι στολές θα πρέπει να διαθέτουν:

2.6.1. Πιστοποιητικό Εξέτασης τύπου Ε.Κ. (EC TYPE EXAMINATION CERTIFICATE) σύμφωνα με τον κανονισμό (ΕΕ) 2016/425.

2.6.2. Δήλωση συμμόρφωσης του κατασκευαστή, για το τελικό προϊόν, σύμφωνα με τον κανονισμό (ΕΕ) 2016/425 (συμμόρφωση προς τον τύπο σύμφωνα με το Παράρτημα VII ή VIII του κανονισμού).

2.6.3. Σήμανση CE συνοδευόμενη από τον αριθμό του κοινοποιημένου οργανισμού, ο οποίος αξιολογεί το σύστημα ποιότητας του κατασκευαστή ή εποπτεύει τις δοκιμές του προϊόντος έτσι ώστε να εξασφαλίζεται η συμμόρφωση προς τον τύπο που περιγράφεται στο πιστοποιητικό εξέτασης τύπου.

2.7. Το εργοστάσιο κατασκευής του υφάσματος και της κοπής-ραφής να διαθέτει Πιστοποιητικό διασφάλισης ποιότητας ISO 9001. Η κατασκευή του υπό προμήθεια είδους να περιλαμβάνεται στις δραστηριότητες για τις οποίες αυτό έχει εκδοθεί.

3. ΓΕΝΙΚΑ ΣΤΟΙΧΕΙΑ ΣΤΟΛΩΝ - ΑΠΑΙΤΗΣΕΙΣ

3.1. Ύφασμα

3.1.1. Το ύφασμα των στολών να αποτελείται από 92% – 93% μεταραμιδικές ίνες, 5% - 7% παραραμιδικές ίνες και 2% αντιστατικές ίνες. Το βάρος να είναι 220gr/m² με απόκλιση ± 5%. Το πάχος της ίνας να είναι μικρότερο ή ίσο με 1,7 dtex. Η ύφανση να είναι διαγώνιος (2/1) ή rip stop.

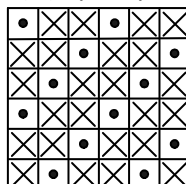

ΔΙΑΓΩΝΙΟΣ
2/1

Ο τίτλος του νήματος κατά στημόνι και υφάδι να είναι **N.M. 55/2** και η πυκνότητα ανάλογη για την επίτευξη του ζητούμενου βάρους.

3.1.2. Το χρώμα του υφάσματος της στολής (παντελόνι, χιτώνιο, τζόκεϊ) να είναι ανοιχτό κιτρινωπό καφέ:

$$L^* = 54.92$$



a* = 5.01

b* = 22.69

3.1.3. Η βαφή του υφάσματος να γίνει στην ίνα. Στο τελικό ύφασμα να έχει γίνει βαφή και στον αντιστατικό παράγοντα του υφάσματος. Οι αντοχές χρωματισμού, σύμφωνα με το ISO 105 να είναι:

- Στο ηλιακό φως : min 5
- Στην πλύση : min 4 – 5
- Στο στεγνό καθάρισμα: min 4 – 5
- Στην ξηρή τριβή : min 4 – 5
- Στην υγρή τριβή : min 4
- Στο χλώριο : min 4

3.1.4. Η τιμή του pH υφάσματος σύμφωνα με το ISO 3071 να είναι >3,5 και <9,5.

3.1.5. Αντίσταση στο pilling. Το ύφασμα της στολής να έχει αντίσταση στο pilling $\geq 3-4$ όταν ελέγχεται στις 18.000 στροφές, σύμφωνα με το EN ISO 12945-1:2000.

3.1.6. Προετοιμασία δειγμάτων. Για τον εργαστηριακό έλεγχο των απαιτήσεων που περιγράφονται στις επόμενες παραγράφους, τα υπό δοκιμή δείγματα θα πρέπει να υποστούν μια προεπεξεργασία η οποία περιλαμβάνει: πλύσιμο των στολών πέντε (5) φορές σε πλυντήριο, με τη χρήση απορρυπαντικού σε μαλακό νερό και στέγνωμα σύμφωνα με το ISO 6330. Η πλύση να πραγματοποιηθεί με τη διαδικασία 5A (στους $40^{\circ} \pm 3^{\circ} \text{C}$) και το στέγνωμα με τη διαδικασία E (περιστροφικό στέγνωμα) εκτός αν ορίζουν διαφορετικά οι οδηγίες του κατασκευαστή. Πριν την προετοιμασία των δειγμάτων, πραγματοποιείται το πρώτο στάδιο ελέγχου «Εξάπλωση φλόγας».

3.1.7. Αντοχή στη θερμότητα. Το ύφασμα της στολής δοκιμαζόμενο στους $(260 \pm 5)^{\circ}\text{C}$ σύμφωνα με το ISO 17493 δεν θα αναφλεγεί, λιώσει ή συρρικνωθεί περισσότερο από 10%. Επίσης όλα τα υπόλοιπα υλικά ή υφάσματα που περιλαμβάνονται στη στολή, όπως οπισθανακλαστικές ταινίες, κλωστές ραφής, σύνδεσμοι Velcro και φερμουάρ δοκιμαζόμενα στους $(180 \pm 5)^{\circ}\text{C}$ σύμφωνα με το ISO 17493, δεν θα αναφλεγούν, λιώσουν ή συρρικνωθούν περισσότερο από 5%.

3.1.8. Εξάπλωση φλόγας (πραγματοποιείται πριν και μετά την προετοιμασία των δειγμάτων της παραγράφου 3.1.6). Όταν το ύφασμα από το οποίο αποτελείται η στολή και τα θυλάκια (τσέπες) αυτής, οι κλωστές καθώς και όποιο άλλο υλικό βρίσκεται στην εξωτερική πλευρά της στολής, δοκιμαστούν σύμφωνα με το ISO 15025 procedure A:

3.1.8.1. Κανένα δείγμα δεν πρέπει να αναφλεγεί στην πάνω ή οποιαδήποτε πλευρική άκρη.

3.1.8.2. Κανένα δείγμα δεν πρέπει να σχηματίσει τρύπα.

3.1.8.3. Κανένα δείγμα δεν πρέπει να αφήσει κατάλοιπα από κάψιμο ή λιώσιμο.

3.1.8.4. Η μέση τιμή του χρόνου καύσης μετά την απομάκρυνση της πηγής ανάφλεξης (Afterflame Time), θα πρέπει να είναι $\leq 2 \text{ sec}$.

3.1.8.5. Η μέση τιμή του χρόνου πυράκτωσης, μετά την κατάπαυση της φλόγας, ή αν δεν υπάρξει φλόγα μετά την απομάκρυνση της πηγής ανάφλεξης (Afterglow time), θα πρέπει να είναι $\leq 2 \text{ sec}$.

3.1.9. Σταθερότητα διαστάσεων. Να παρουσιάζει σταθερότητα διαστάσεων, μετά από πλύσιμο στους $40^{\circ} \pm 3^{\circ}\text{C}$ σύμφωνα με το EN ISO 5077:2008, μικρότερη από 3% στο υφάδι και 3% στο στημόνι.

3.1.10. Αντοχή στον εφελκυσμό (tensile strength). Να παρουσιάζει αντοχή στον εφελκυσμό, σύμφωνα με το ISO 13934 – 1 μεγαλύτερη από 950 N στο στημόνι και 950 N στο υφάδι.

3.1.11. Αντίσταση στο σχίσιμο (tear strength). Να παρουσιάζει αντίσταση στο σχίσιμο σύμφωνα με το ISO 13937-2 μεγαλύτερη των 40N στο υφάδι και 40N στο στημόνι.

3.1.12. Μετάδοση Θερμότητας με συναγωγή (code B). Δοκιμαζόμενο σύμφωνα με το ISO 9151 να επιτυγχάνει δείκτη HTI24 μεγαλύτερο ή ίσο του 4s.

3.1.13. Μετάδοση Θερμότητας με ακτινοβολία (code C). Δοκιμαζόμενο σύμφωνα με τη μέθοδο B του EN ISO 6942:2002, σε πυκνότητα θερμικής ροής 20 Kw/m^2 , να επιτυγχάνει δείκτη RHTI24 μεγαλύτερο ή ίσο του 11s (απαίτηση του EN ISO 15384:2020).

3.1.14. Μετάδοση θερμότητας με επαφή (code F). Δοκιμαζόμενο σύμφωνα με το ISO 12127 σε θερμοκρασία 250°C να επιτυγχάνει χρόνο τουλάχιστον 5s.

3.1.15. Αντίσταση στη θερμότητα σύμφωνα με το EN 31092 (ISO 11092) μικρότερη από $0.055 \text{ m}^2\text{K/W}$ (απαίτηση του EN ISO 15384:2020).



3.1.16. Αντίσταση στους υδρατμούς σύμφωνα με το EN 31092 (ISO 11092) μικρότερη από $6 \text{ m}^2\text{Pa/W}$ (απαιτήση του EN ISO 15384:2020).

3.1.17. Η απώλεια με έκπλυση να είναι μηδενική.

3.2. Οπισθανακλαστικές λωρίδες.

Η στολή να διαθέτει βραδύκαυστες, κατάλληλες για στολές πυροσβεστών, οπισθανακλαστικές και φωσφορίζουσες ταινίες τύπου triple trim (κίτρινο – ασημί – κίτρινο), πλάτους τουλάχιστον 5 cm, οι οποίες θα διαθέτουν διακεκομμένη σχεδίαση για λόγους μεγαλύτερης εργονομίας και διαπνοής και θα επικολλούνται στη στολή, με κατάλληλη διαδικασία θερμοκόλλησης. Θα πρέπει να καλύπτουν τις απαιτήσεις του EN469 (annex B.3.1 και B.3.2) και του EN ISO 20471 ως προς την απόδοση ανακλαστικότητας.

3.3. Επιγραφή από Φωσφορίζοντα γράμματα.

Η στολή, στο πίσω φύλλο του χιτωνίου (Σχέδιο 2), να διαθέτει επιγραφή από κίτρινα, κατάλληλα για στολές πυροσβεστών, οπισθανακλαστικά και φωσφορίζοντα γράμματα κίτρινου χρώματος τα οποία θα πρέπει να καλύπτουν τις απαιτήσεις του EN469 (annex B.3.1 και B.3.2) και του EN ISO 20471 ως προς την απόδοση ανακλαστικότητας.

3.4. Κλωστές ραφής

3.4.1. Να είναι από 100% αραμιδικές ίνες, χρώματος ομοίου με του υφάσματος και να μη ξεθωριάζουν.

3.4.2. Η αντοχή των ραφών δοκιμαζόμενη σύμφωνα με το ISO 13935 – 2 να είναι μεγαλύτερη ή ίση με 300 N (απαιτήση του EN ISO 15384:2020).

3.4.3. Η θερμική αντίσταση των ραφών εξεταζόμενη σύμφωνα με το EN ISO 3146 να είναι τέτοια ώστε το δείγμα να μην λειώνει σε θερμοκρασία μικρότερη από 260°C (απαιτήση του EN ISO 15384:2020).

3.4.4. Τα τελειώματα του υφάσματος στα γαζιά ή όπου απαιτείται να γίνονται με κοπτοράπτη με κλωστή όμοια με αυτή της ραφής των στολών.

3.5. Προσκολλητικοί σύνδεσμοι (τύπου Velcro)

Να είναι χρώματος ομοίου με του υφάσματος ή μαύρου χρώματος. Να είναι βραδύκαυστοι, ειδικοί για τέτοιες στολές και να ικανοποιούν τις απαιτήσεις της παραγράφου 6.3.2.3 του EN ISO 11612:2015 ή του EN469.

3.6. Κουμπιά.

Τα κουμπιά να είναι να έχουν διάμετρο τουλάχιστον 12mm. Να αντέχουν σε θερμοκρασία 180°C .

3.7. Φερμουάρ

3.7.1. Τα φερμουάρ της στολής να είναι υψηλής αντοχής και να διαθέτουν υφασμάτινη ταινία από βραδύκαυστο ύφασμα χρώματος παρόμοιου με αυτό της στολής.

3.7.2. Τα φερμουάρ δοκιμαζόμενα σύμφωνα με το πρότυπο DIN 3419-1 να επιτυγχάνουν:

- Αντοχή σε πλευρικές δυνάμεις (lateral strength) τουλάχιστον 350 N.
- Αντοχή λαβής οδηγού (puller attachment strength) τουλάχιστον 100N.

4. ΣΧΕΔΙΑΣΤΙΚΕΣ ΑΠΑΙΤΗΣΕΙΣ

4.1. Χιτώνιο

4.1.1. Να είναι σχεδιασμένο ώστε να μην περιορίζει τις κινήσεις του χρήστη.

4.1.2. Να κλείνει μπροστά με υψηλής αντοχής φερμουάρ τύπου σπιδάλ (coil) (υφαντό στην ταινία του) πλάτους τουλάχιστον $5 \text{ mm} \pm 1$, πολυεστερικό, που ανοίγει από πάνω προς τα κάτω. Το μήκος του είναι ανάλογο με το μέγεθος του χιτωνίου και αρχίζει 7 έως 10 cm πάνω από το κάτω άκρο του χιτωνίου και φτάνει μέχρι το περιλαίμιο.

4.1.3. Το φερμουάρ επικαλύπτεται από πατιλέτα πλάτους 5 έως 6 cm η οποία βρίσκεται στο αριστερό φύλλο. Τα δύο μπροστινά φύλλα του χιτωνίου ενώνονται επίσης με πέντε (5) προσκολλητικούς συνδέσμους διαστάσεων: ύψους 5 cm και πλάτους 3 cm (περίπου). Το μαλακό ράβεται στο αριστερό φύλλο και το σκληρό εξωτερικά του δεξιού φύλλου. Οι ραφές να είναι με τέτοιο τρόπο ώστε να μην φαίνονται εξωτερικά και με κλωστή ομοίου χρώματος με αυτό του υφάσματος.

4.1.4. Η συρραφή των φύλλων μεταξύ τους καθώς και των χειρίδων να γίνουν με διπλά γαζιά με τη χρήση δίγαζης μηχανής.

4.1.5. Το χιτώνιο (Σχέδια 1 και 2) διαμορφώνεται από τη συρραφή:

- 4.1.5.1.** ενός (1) πίσω και δύο (2) μπροστινών φύλλων,
- 4.1.5.2.** του περιλαίμιου (γιακάς),
- 4.1.5.3.** των χειρίδων (μανίκια) με τις ακροχειρίδες,



4.1.5.4. των δύο (2) άνω εσωτερικών θυλακίων (τσέπες) με φερμουάρ,

4.1.5.5. ενός μικρού θυλακίου για στυλό ή για στήριξη ασυρμάτου, ενδεικτικών διαστάσεων πλάτους 5 cm και βάθους 13 cm, το οποίο θα κλείνει με μικρό κομμάτι προσκολλητικού συνδέσμου.

4.1.5.6. ενός (1) θυλακίου, στην αριστερή χειρίδα στο ύψος του ώμου για τη τοποθέτηση αντικειμένων (π.χ. κινητό τηλέφωνο) ενδεικτικών διαστάσεων πλάτους 10 cm και βάθους 18 cm, το οποίο θα κλείνει με φερμουάρ στο επάνω μέρος.

4.1.6. Ο γιακάς να είναι κατασκευασμένος όπως το Σχέδιο 5. Εσωτερικά να φέρει θερμοκολλητικό ύφασμα υψηλής σκληρότητας. Το θερμοκολλητικό ύφασμα να είναι θερμοκολλημένο με την τεχνική fusing, επί του εξωτερικού φύλλου υφάσματος του γιακά και της βάσης αυτού.

Εναλλακτικά γίνεται δεκτός γιακάς που κλείνει μέχρι το πάνω μέρος εφόσον η στολή φέρει πιστοποίηση με το EN ISO 15384:2020.

4.1.7. Τα δύο άνω θυλάκια κλείνουν με φερμουάρ τύπου σπινάλ (coil) (υφαντό στην ταινία του), ελάχιστου πλάτους 3 mm \pm 1 οριζόντια από την εξωτερική πλευρά του στήθους προς το κέντρο. Να έχουν το μεγαλύτερο τεχνικά εφικτό μήκος, σε συνδυασμό με τους περιορισμούς διαστάσεων που υφίστανται για κάθε μέγεθος χιτωνίου και τους κατασκευαστικούς περιορισμούς (απόσταση από ραφή μανικιού κ.λπ.). Τα φερμουάρ των δύο θυλακίων του χιτωνίου (αριστερά-δεξιά) να έχουν το ίδιο μήκος ανά μέγεθος. Όλα τα φερμουάρ επικαλύπτονται κατάλληλα. Το άνω μέρος των θυλακίων απέχει 11 cm \pm 2 cm από το ανώτερο σημείο της μανικοραφής. Το συνολικό ύψος των θυλακίων να είναι τουλάχιστον 28 cm. Εσωτερικά κάθε φερμουάρ, τα δύο άκρα του υφάσματος (άνω – κάτω) να αναδιπλώνονται τουλάχιστον 1 cm, να στερεώνονται με γαζί επί του εξωτερικού υφάσματος και το ελεύθερο άκρο να έχει ραφή κοπτοράπτη για να μη ξεφτίζει.

4.1.8. Στον αγκώνα θα υπάρχει μία ακόμη στρώση – ενίσχυση από το ίδιο ύφασμα διαστάσεων 18 x 18 cm τουλάχιστον (Σχέδια 1 και 2).

4.1.9. Οι ακροχειρίδες να έχουν τη δυνατότητα αυξομείωσης της διαμέτρου, με χρήση προσκολλητικών συνδέσμων Velcro, έτσι ώστε να προσαρμόζονται στο χέρι και να μην επιτρέπουν την είσοδο αντικειμένων.

4.1.10. Το χιτώνιο να διαθέτει οπισθανακλαστικές - φωσφορίζουσες λωρίδες triple trim, κατ' ελάχιστον όπως το σχέδιο της στολής (Σχέδια 1 και 2). Οι λωρίδες που τοποθετούνται περιφερειακά στις χειρίδες να είναι σε απόσταση 16 cm \pm 3 cm από το ανώτερο σημείο της μανικοραφής.

4.1.11. Στο πίσω φύλλο του χιτωνίου θα υπάρχει η επιγραφή 'ΠΥΡΟΣΒΕΣΤΙΚΟ ΣΩΜΑ' με οπισθανακλαστικά και φωσφορίζοντα γράμματα κίτρινου χρώματος, ύψους 3 cm και αναλόγου πλάτους, κατάλληλα θερμοκολλημένα για μεγάλη αντοχή σε μηχανικές καταπονήσεις. Η επιγραφή θα είναι τοποθετημένη συμμετρικά ως προς τις συρραφές των δύο χειρίδων όπως φαίνεται στο Σχέδιο 2 και το συνολικό μήκος της θα είναι 37 cm περίπου. Η απόσταση από το άνω μέρος των γραμμάτων μέχρι το κάτω μέρος του γιακά να είναι περίπου 21 cm για το μικρότερο νούμερο χιτωνίου και να αυξάνεται ανάλογα στα μεγαλύτερα νούμερα έτσι ώστε η επιγραφή να βρίσκεται στο ίδιο σημείο της πλάτης ανεξαρτήτως της σωματικής διάπλασης του Πυροσβέστη.

4.1.12. Στο εσωτερικό άνω μέρος του αριστερού φύλλου του χιτωνίου ράβεται τεμάχιο υφάσματος (Σχέδιο 7) το οποίο στο άκρο του φέρει σκληρό προσκολλητικό σύνδεσμο. Το τεμάχιο αυτό στερεώνεται με μαλακό προσκολλητικό σύνδεσμο επί του δεξιού φύλλου του χιτωνίου, προκειμένου το τεμάχιο υφάσματος να συνδέεται με το δεξί φύλλο του χιτωνίου και να παρέχει προστασία στην περιοχή του λαιμού.

Το ανωτέρω δεν απαιτείται εφόσον η στολή φέρει πιστοποίηση με το EN ISO 15384:2020.

4.1.13. Το χιτώνιο θα φέρει τα κατωτέρω επιρράματα:

4.1.13.1. Στην αριστερή χειρίδα, σε απόσταση 5 cm από το ανώτερο σημείο της, να υπάρχει μόνιμα ραμμένο το μαλακό μέρος προσκολλητικού συνδέσμου με σχήμα ανάλογο του εμβλήματος του Σώματος (Σχέδιο 9).

4.1.13.2. Πάνω από το δεξιό άνω θυλάκιο να υπάρχει μόνιμα ραμμένο το μαλακό μέρος προσκολλητικού συνδέσμου με σχήμα κυκλικό διαμέτρου 8 cm για τα σήματα ειδικότητας.

4.1.13.3. Στη δεξιά χειρίδα, και ψηλότερα από την αντανακλαστική λωρίδα, να υπάρχει μόνιμα ραμμένο το μαλακό μέρος προσκολλητικού συνδέσμου με σχήμα ορθογώνιο διαστάσεων 5X3 cm για τοποθέτηση της ελληνικής σημαίας.

4.1.14. Το χιτώνιο να φέρει θηλιά, στην περιοχή του λαιμού, για την ανάρτησή του από κρεμάστρα.

4.2. Περισκελίδα

4.2.1. Κάθε περισκελίδα (Σχέδια 3 και 4) διαμορφώνεται από:

4.2.1.1. τέσσερα (4) φύλλα (δύο μπροστινά και δύο πίσω),



4.2.1.2. δύο (2) εσωτερικά πλευρικά θυλάκια (τσέπες) συνολικού μήκους από 30 cm έως 38 cm ανάλογα με το μέγεθος της περισκελίδας και υφάσματος όμοιας σύνθεσης με αυτό της στολής, βάρους 110 gr/m² τουλάχιστον.

4.2.1.3. δύο (2) θυλάκια (τσέπες), στο πίσω μέρος, συνολικού μήκους από 16 cm έως 18 cm ανάλογα με το μέγεθος της περισκελίδας και υφάσματος όμοιας σύνθεσης με αυτό της στολής, βάρους 110 gr/m² τουλάχιστον που θα κλείνουν με πτερύγια επικάλυψής με προσκολλητικούς συνδέσμους.

4.2.1.4. δύο (2) εξωτερικά πλαϊνά θυλάκια (τσέπες) λίγο πάνω από το ύψος των γονάτων, τύπου μπαλώματος, υφάσματος όμοιας σύνθεσης και βάρους με αυτό της στολής, που θα κλείνουν με πτερύγια επικάλυψής με προσκολλητικούς συνδέσμους. Να έχουν πλάτος τουλάχιστον 19 cm και ύψος τουλάχιστον 23 cm μαζί με το πτερύγιο επικάλυψής. Να φέρουν εσωτερικά, τοποθετημένο κατακόρυφα, προσκολλητικό σύνδεσμο εφόσον κρίνεται σκόπιμο για να διατηρείται η φόρμα τους.

4.2.1.5. την επιρραφή-ενίσχυση στις περιοχές των γονάτων ύψους 20 cm τουλάχιστον και πλάτους όσο το εμπρόσθιο φύλλο.

4.2.2. Στην περιοχή του “καβάλου” θα υπάρχει ιδιαίτερη ενίσχυση από πρόσθετο στρώμα υφάσματος, όπως φαίνεται στο Σχέδιο 4.

4.2.3. Η συρραφή όλων των φύλλων μεταξύ τους καθώς και της ενίσχυσης του καβάλου να γίνουν με διπλά γαζιά με την χρήση δίγαζης μηχανής.

4.2.4. Η ζώνη της περισκελίδας να έχει πλάτος τουλάχιστον 5 cm και να φέρει τουλάχιστον επτά (7) διεμβολές μεγέθους 6-7 cm για τη διέλευση μέσα απ’ αυτές ζωστήρα. Η περισκελίδα στο μπροστινό μέρος να έχει άνοιγμα 18 cm τουλάχιστον, το οποίο να κλείνει με φερμουάρ τύπου σπιδάλ (coil) (υφαντό στην ταινία του) αναλόγου μήκους και πλάτους τουλάχιστον 5 mm +-1, και κουμπώνει με κουμπί στη ζώνη. Να υπάρχουν επίσης τρεις (3) διεμβολές μεγάλες για ζώνη A/T(πλάτους 6,5 cm) οι οποίες θα κλείνουν με κουμπί, όπως φαίνεται στα Σχέδια 3 και 4.

4.2.5. Η περισκελίδα να φέρει εφεδρικό κουμπί, ραμμένο σε κατάλληλο σημείο.

4.2.6. Τα κάτω άκρο των περισκελίδων να φέρουν αναδίπλωση με ραφή κοπτοράπτη και εσωτερικά αυτής κορδόνι σύσφιξης με πλαστικοποιημένο άκρο ή άλλη κατάλληλη διάταξη σύσφιξης.

4.2.7. Η περισκελίδα να φέρει αντανακλαστικές λωρίδες triple trim περιφερειακά, κατ’ ελάχιστο όπως στα Σχέδια 3 και 4, στη περιοχή κάτω από το γόνατο.

4.3. Πηλίκιο

Κατασκευάζεται όπως φαίνεται στο Σχέδιο 10, από ύφασμα όμοιο με αυτό του χιτωνίου της φόρμας, και αποτελείται από:

4.3.1. Το γείσο: Έχει σκληρό εσωτερικό σκελετό από πλαστική ύλη επενδεδυμένο με το ύφασμα του τζόκεϊ καμπύλης επιφάνειας με μεγαλύτερο πλάτος 7-8 cm. Το γείσο πρέπει να στέκεται σε ευθεία.

4.3.2. Το υπόλοιπο τμήμα του πηλικίου: Καλύπτει το κεντρικό πάνω μέρος της κεφαλής καθώς και το υπόλοιπο τμήμα της περιφερειακά. Αποτελείται από 6 τριγωνικά ισομερή τμήματα. Τα δύο μπροστινά φύλλα να φέρουν ενίσχυση με θερμοκολλητικό ύφασμα εσωτερικά. Στο πίσω μέρος φέρει λωρίδες υφάσματος οι οποίες ενώνονται με προσκολλητικό σύνδεσμο για την αύξηση ή την μείωση των διαστάσεων του τζόκεϊ ώστε να καλύπτει μεγέθη κεφαλής περιμέτρου 54 έως 64 cm. Στο μπροστινό τμήμα, το πηλίκιο, να φέρει κεντημένο το εθνόσημο ή ραμμένο κομμάτι υφάσματος επάνω στο οποίο να είναι κεντημένο το εθνόσημο.

4.4. Όπου στις διαστάσεις υπάρχει ο χαρακτηρισμός περίπου οι τιμές είναι ενδεικτικές λόγω των διαφοροποιήσεων ανά μέγεθος.

5. ΕΠΙΣΗΜΑΝΣΕΙΣ

Σε κάθε χιτώνιο και περισκελίδα να υπάρχει κατάλληλη ετικέτα, στην οποία αναγράφονται τα ακόλουθα στοιχεία:

5.1. Κατασκευαστής και στοιχεία προμηθευτή.

5.2. Είδος (χιτώνιο ή περισκελίδα) και μέγεθος.

5.3. Σύνθεση υφάσματος καθώς και εμπορικές ονομασίες (trademarks) υφάσματος και εξαρτημάτων (αντανακλαστικές ταινίες, φερμουάρ, velcro).

5.4. Να αναφέρει μήνα, έτος, τόπο κατασκευής (χώρα προέλευσης) και αριθμό σύμβασης.

5.5. Να υπάρχει η σήμανση που προβλέπεται από το Ευρωπαϊκό Πρότυπο EN ISO 11612:2015 ή το EN ISO 15384:2020 καθώς και το προβλεπόμενο pictogram.

5.6. Να αναφέρει σαφείς οδηγίες πλυσίματος και συντήρησης σύμφωνα με το ISO 3758.



5.7. Να αναφέρει «Προειδοποίηση: Λερωμένα ενδύματα προστατεύουν λιγότερο».

5.8. Να φέρει τη σήμανση CE, συνοδευόμενη από τον αριθμό του κοινοποιημένου οργανισμού, ο οποίος αξιολογεί το σύστημα ποιότητας του κατασκευαστή ή εποπτεύει τις δοκιμές του προϊόντος έτσι ώστε να εξασφαλίζεται η συμμόρφωση προς τον τύπο που περιγράφεται στο πιστοποιητικό εξέτασης τύπου, καθώς και όποια άλλη ενημερωτική για τον χρήστη σήμανση. Επίσης να υπάρχει συνοδευτικό της στολής έντυπο με οδηγίες που θα δοθούν στον μειοδότη από το Τμήμα Τεχνικών Προδιαγραφών του ΑΠΣ.

6. Διαγράφεται, αλλά διατηρείται για λόγους αρίθμησης

6.1.

7. ΣΧΕΔΙΑ - ΠΙΝΑΚΑΣ ΜΕΓΕΘΩΝ

Επισυνάπτονται ενδεικτικά Σχέδια του χιτωνίου και του παντελονιού καθώς και Πίνακας των μεγεθών των στολών με τις αντίστοιχες διαστάσεις. Σε περίπτωση διαφοροποίησης των επιμέρους διαστάσεων, ο προσφέρων να υποβάλει πίνακα με τις προτεινόμενες από αυτόν διαστάσεις οι οποίες προσεγγίζουν αυτές του εν λόγω Πίνακα.

Π Ι Ν Α Κ Α Σ

όπου φαίνονται οι πραγματικές και παραδοτέες διαστάσεις (σύμφωνα με τα επισυναπτόμενα σχέδια) των υπό προμήθεια μεγεθών χιτωνίων, περισκελίδων και πηλικίων.

Α' ΧΙΤΩΝΙΑ										
ΠΑΡΑΔΟΤΕΟ ΜΕΓΕΘΟΣ										ΠΟΣΟΤΗΤΑ
A/A	Μέγεθος	Περίμετρος στήθους (Α) x2	Περίμετρος κάτω άκρου (Η) x2	Μήκος (Β)	Μανίκι (Γ)	Μασχάλη (Δ)	Πλάτη (Ε)	Γιακάς (Ζ ₁) (Ζ ₂)		
1	115 Μ	115	115	76	60	28	47	48	44	
2	115 ΜΚ	115	115	80	62	28	47	48	44	
3	125 Μ	125	125	76	62	29,5	52	49	45	
4	125 ΜΚ	125	125	80	64	29,5	52	49	45	
5	135 Μ	135	135	79	62	31	57	51	47	
6	135 ΜΚ	135	135	83	64	31	57	51	47	
7	144 Μ	144	144	81	62	32,5	61,5	52	48	
8	150	150	150	86	72	33,5	64,5	54	50	
9	160	160	160	91	74	35	67,5	57	53	
Σ Υ Ν Ο Λ Ο										

Β' ΠΕΡΙΣΚΕΛΙΔΕΣ						
ΠΑΡΑΔΟΤΕΟ ΜΕΓΕΘΟΣ						ΠΟΣΟΤΗΤΑ
A/A	Μέγεθος	Περίμ. Μέσης Η	Ημιπερ. Λεκάνης Θ	Μήκος Ι	Καβάλος Κ	
1	72 ΜΚ	72	54	100	72	
2	76 Μ	76	56	100	72	
3	76 ΜΚ	76	56	105	77	
4	80 Μ	80	57	100	72	
5	80 ΜΚ	80	57	105	77	
6	84 Μ	84	58	100	72	
7	84 ΜΚ	84	58	105	77	
8	88 Μ	88	60	105	77	
9	88 ΜΚ	88	60	110	82	



10	92 M	92	62	105	77	
11	92 MK	92	62	110	82	
12	96 M	96	64	105	77	
13	96 MK	96	64	110	82	
14	100 M	100	68	105	77	
15	100 MK	100	68	110	82	
16	104	104	70	110	82	
17	108	108	74	115	87	
18	112	112	78	115	87	
19	116	116	80	115	87	
20	120	120	84	115	87	
21	124	124	86	120	87	
Σ Υ Ν Ο Λ Ο						

Γ' Π Η Λ Ι Κ Ι Α (τζόκεϊ)	Π Ο Σ Ο Τ Η Τ Α
Εποχικών Πυροσβεστών (Ανοιχτό κίτρινωπό καφέ)	
Σ Υ Ν Ο Λ Ο	

Σ Χ Ε Δ Ι Α Ε Π Ι Σ Η Μ Α Ν Σ Ε Ω Ν Σ Υ Σ Κ Ε Υ Α Σ Ι Α Σ

ΧΙΤΩΝΙΑ ΣΤΟΛΗΣ ΥΠΗΡΕΣΙΑΣ

ή ΠΕΡΙΣΚΕΛΙΔΕΣ ΣΤΟΛΗΣ ΥΠΗΡΕΣΙΑΣ

Νο

(Μέγεθος)

Ποσότητα.....Τεμάχια

Σύμβαση.....

(Αριθμός και έτος Σύμβασης)

Σχέδιο Α

ΠΗΛΙΚΙΑ (ΤΖΟΚΕΪ) ΕΠΟΧΙΚΩΝ ΠΥΡΟΣΒΕΣΤΩΝ

Ποσότητα.....Τεμάχια

Σύμβαση.....

(Αριθμός και έτος Σύμβασης)

Σχέδιο Β



ΣΧΕΔΙΟ 6

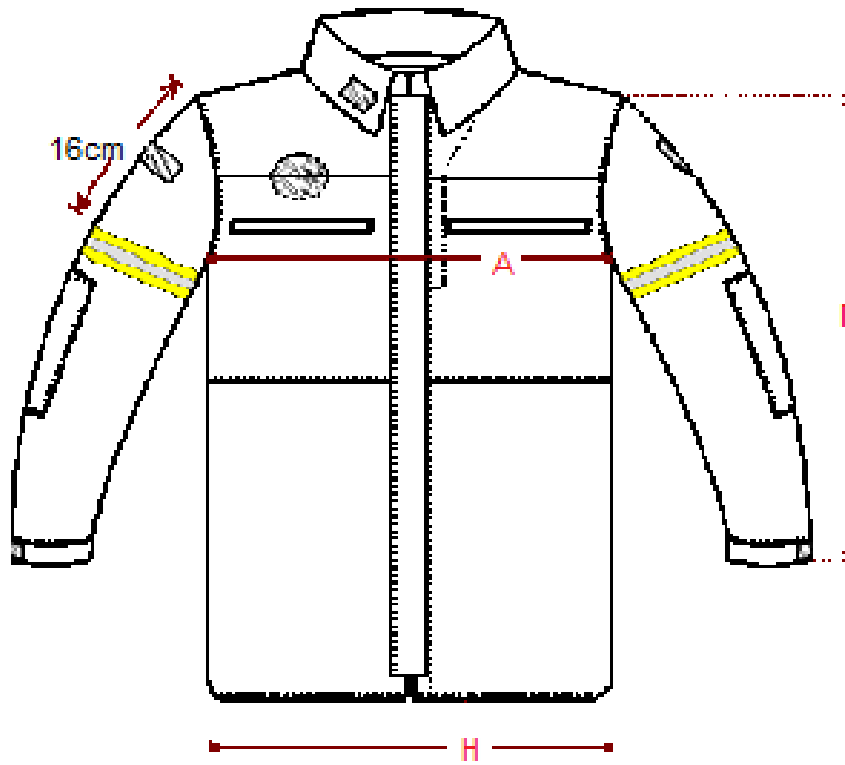

ΣΧΕΔΙΟ 7



ΣΧΕΔΙΟ 8

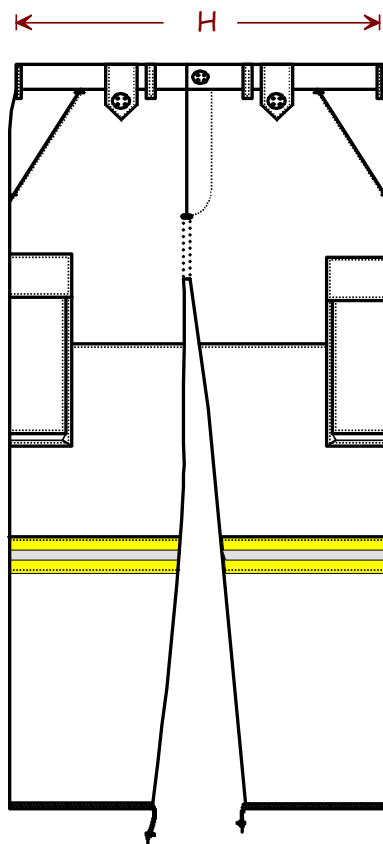

ΣΧΕΔΙΟ 9

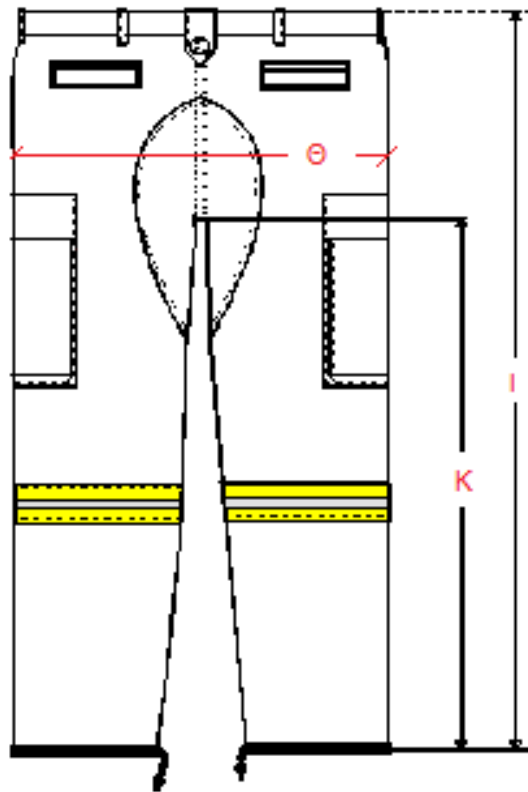

ΣΧΕΔΙΟ 10

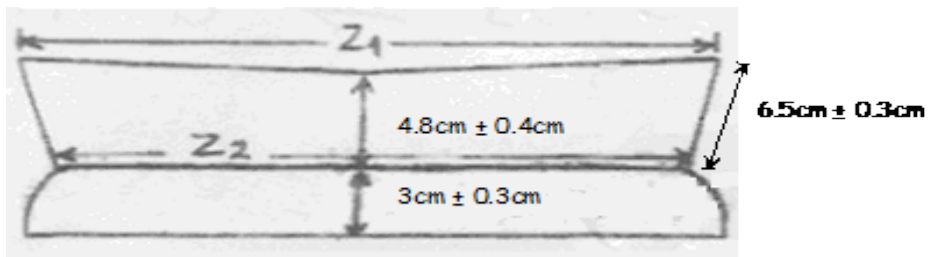

ΣΧΕΔΙΟ 6

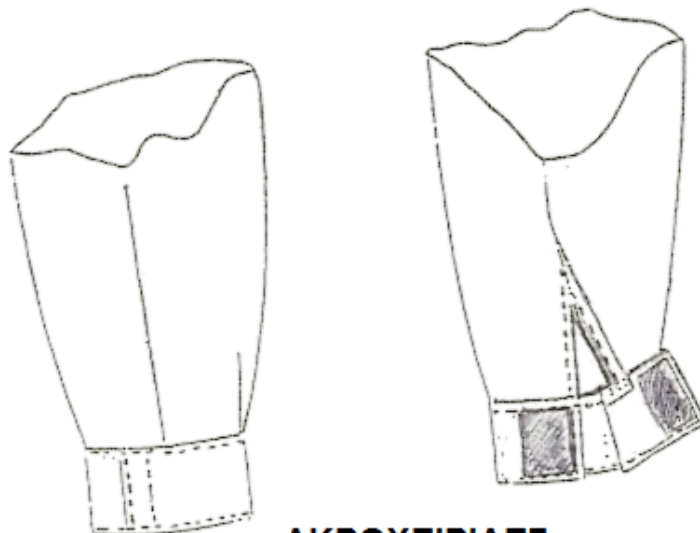

ΑΚΡΟΧΕΙΡΙΔΕΣ

ΣΧΕΔΙΟ 7



ΠΡΟΣΤΑΣΙΑ ΛΑΙΜΟΥ

ΣΧΕΔΙΟ 8



ΣΧΕΔΙΟ 9

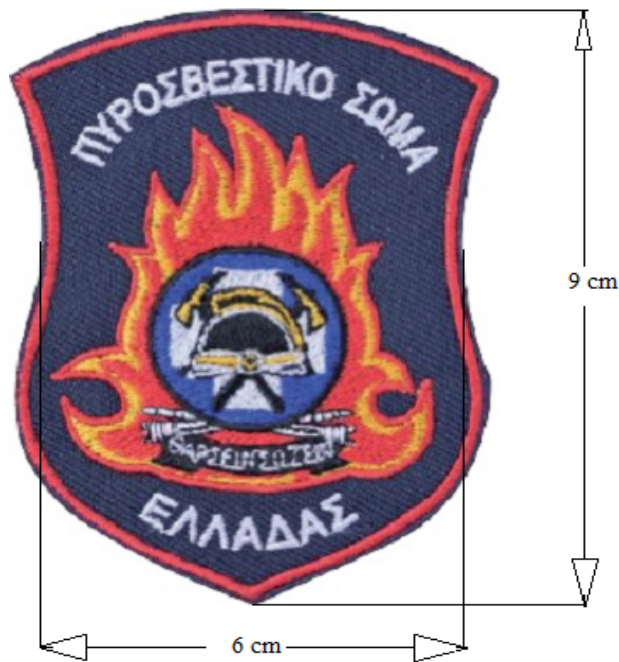

ΣΧΕΔΙΟ 10

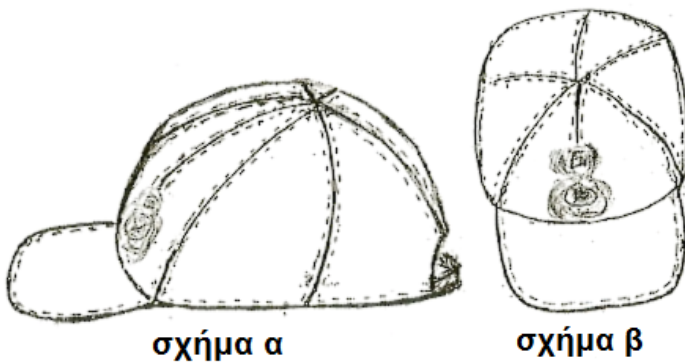



ΤΕΧΝΙΚΗ ΠΡΟΔΙΑΓΡΑΦΗ
ΤΜΗΜΑ 2: 9α Set (ΕΠΕΝΔΥΤΗ ΠΥΡΚΑΓΙΑΣ)

1. ΣΚΟΠΟΣ:

Η προδιαγραφή αυτή καλύπτει τις απαιτήσεις σχεδιασμού και απόδοσης του εξωτερικού επενδύτη πυρκαγιάς που χρησιμοποιείται από τους Πυροσβεστικούς Υπαλλήλους κατά τη διάρκεια κατασβεστικών εργασιών και άλλων συναφών ενεργειών, όπου υπάρχει ο κίνδυνος της έκθεσης σε υψηλή θερμοκρασία ή φλόγα. Φοριέται υποχρεωτικά κατά την κατάσβεση αστικών πυρκαγιών και αποτελείται από το χιτώνιο (τζάκετ) και την περισκελίδα (παντελόνι).

2. ΠΡΟΤΥΠΑ - ΠΙΣΤΟΠΟΙΗΣΗ

2.1. Η αναφορά ή/και παραπομπή σε συγκεκριμένα πρότυπα δεν αναιρεί την αποδοχή νεότερων ή ισοδύναμων προτύπων.

2.2. Η παρούσα τεχνική προδιαγραφή καθορίζει τις ελάχιστες απαιτήσεις της Υπηρεσίας. Τεχνική προσφορά που παρουσιάζει αποκλίσεις από τις ελάχιστες απαιτήσεις της Υπηρεσίας, θα απορρίπτεται.

2.3. Προσφορές που πληρούν κατά ισοδύναμο τρόπο τις απαιτήσεις που καθορίζονται από την παρούσα τεχνική προδιαγραφή, δύναται να γίνονται αποδεκτές εφόσον ο προσφέρων αποδεικνύει την ισοδυναμία της προσφοράς του, με κάθε ενδεδειγμένο μέσο.

2.4. Οι επενδύτες πυρκαγιάς (χιτώνιο & περισκελίδα) θα πρέπει να είναι κατασκευασμένοι και πιστοποιημένοι σύμφωνα με το Ευρωπαϊκό Πρότυπο EN469:2020 «Προστατευτική ενδυμασία πυροσβεστών - Απαιτήσεις απόδοσης για την προστατευτική ενδυμασία της πυρόσβεσης» καλύπτοντας όλες τις απαιτήσεις του προτύπου έτσι όπως αυτές περιγράφονται στις επί μέρους παραγράφους αυτού.

2.5. Όσον αφορά τη μετάδοση θερμότητας μέσω φλόγας (heat transfer-flame) και μέσω ακτινοβολίας (heat transfer-radiation), την αντίσταση στη διείσδυση νερού (resistance to water penetration) και την αντίσταση στους υδρατμούς (water vapor resistance) θα πρέπει να καλύπτουν τις απαιτήσεις απόδοσης του επιπέδου 2 (level 2). Για το λόγο αυτό θα πρέπει να φέρουν τη σήμανση X2, Y2, Z2.

2.6. Να καλύπτουν το Πρότυπο EN ISO 13688:2013 «Προστατευτική ενδυμασία – Γενικές απαιτήσεις».

2.7. Να διαθέτουν αντιστατικές ιδιότητες σύμφωνα με το EN 1149-5:2018.

2.8. Για την απόδειξη των ανωτέρω, οι στολές θα πρέπει να διαθέτουν:

2.8.1. Πιστοποιητικό Εξέτασης τύπου E.K. (EC TYPE EXAMINATION CERTIFICATE) σύμφωνα με τον κανονισμό (ΕΕ) 2016/425.

2.8.2. Δήλωση συμμόρφωσης του κατασκευαστή, για το τελικό προϊόν, σύμφωνα με τον κανονισμό (ΕΕ) 2016/425 (συμμόρφωση προς τον τύπο σύμφωνα με το Παράρτημα VII ή VIII του κανονισμού).

2.8.3. Σήμανση CE συνοδευόμενη από τον αριθμό του κοινοποιημένου οργανισμού, ο οποίος αξιολογεί το σύστημα ποιότητας του κατασκευαστή ή εποπτεύει τις δοκιμές του προϊόντος έτσι ώστε να εξασφαλίζεται η συμμόρφωση προς τον τύπο που περιγράφεται στο πιστοποιητικό εξέτασης τύπου.

2.9. Τα εργοστάσια κατασκευής των υφασμάτων, των εσωτερικών επενδύσεων και της κοπής-ραφής, να δηλώνονται και να διαθέτουν Πιστοποιητικά διασφάλισης ποιότητας ISO 9001 στα οποία η κατασκευή των ειδών αυτών θα περιλαμβάνεται στις δραστηριότητες για τις οποίες αυτά έχουν εκδοθεί.

3. ΓΕΝΙΚΑ ΣΤΟΙΧΕΙΑ ΣΤΟΛΩΝ - ΑΠΑΙΤΗΣΕΙΣ**3.1. Ύφασμα**

Τα χιτώνια και οι περισκελίδες να είναι πολυστρωματικής κατασκευής αποτελούμενα από:

3.1.1. Εξωτερικό ύφασμα

64% - 77% Μεταραμιδικές ίνες

23% - 38% Παραραμιδικές ίνες

2% αντιστατικές ίνες

Βάρος 190 - 230 gr/m²

pH : 4 – 7,5

Το χρώμα του υφάσματος να είναι μπλε, με τις παρακάτω χρωματικές συντεταγμένες:

L* = 25,69

a* = -2,41



b* = -12,18

Η ύφανση του εξωτερικού υφάσματος να είναι rip-stop ή Twill weave.

3.1.2. Φράγμα υγρασίας (moisture barrier):

Αδιάβροχη και διαπνέουσα μεμβράνη από μικροπορώδες πολυτετραφθοροαιθυλένιο (PTFE) ή πολυαιθυλένιο ή άλλο κατάλληλο υλικό που εμποδίζει την είσοδο υγρών και επιτρέπει τη διέλευση ατμού.

3.1.3. Φράγμα θερμότητας (thermal barrier):

Μη υφάνσιμο (non-woven) υλικό από τουλάχιστον 50% αραμιδικές ίνες για θερμική προστασία.

3.1.4. Εσωτερική φόδρα - Innermost Lining:

Να αποτελείται από τουλάχιστον 50% αραμιδικές ίνες και κατά μέγιστο 50% Fr viscose (ή ισοδύναμες ίνες που δεν λιώνουν). Προκειμένου να επιτευχθούν οι απαιτήσεις αναπνευσσιμότητας (αντίσταση στους υδρατμούς) της στολής, δύναται το ύφασμα της φόδρας να είναι λαμιναρισμένο με αδιάβροχη και διαπνέουσα μεμβράνη.

3.1.5. Συνολικό βάρος: Το συνολικό βάρος των επιμέρους στρωμάτων που αποτελούν τη στολή να μην υπερβαίνει τα 610 gr/m².

3.1.6. Ενίσχυση στους αγκώνες και τα γόνατα:

Να υπάρχει στα γόνατα ενίσχυση από μη υφασμένη τσόχα παρααραμιδικών ινών ή ύφασμα ενδεικτικής σύνθεσης σιλικόνης/άνθρακα: βάρους 340 έως 400gr/m². Εξωτερικά της ενίσχυσης στα γόνατα αλλά και στους αγκώνες να υπάρχει επικάλυψη από καουτσούκ ή άλλο ανθεκτικό στην τριβή, τη θερμοκρασία και τη φλόγα υλικό.

3.1.7. Αντοχές χρωματισμού: Η βαφή να γίνεται στην ίνα. Οι αντοχές χρωματισμού, σύμφωνα με το ISO 105 να είναι (τόσο για το εξωτερικό ύφασμα όσο και για την εσωτερική φόδρα):

- | | |
|--|-----------|
| 3.1.7.1. Στο ηλιακό φως : | min 5 |
| 3.1.7.2. Στην πλύση : | min 4 – 5 |
| 3.1.7.3. Στο στεγνό καθάρισμα : | min 4 – 5 |
| 3.1.7.4. Στην ξηρή τριβή : | min 4 – 5 |
| 3.1.7.5. Στην υγρή τριβή : | min 3 – 4 |
| 3.1.7.6. Στο χλώριο : | min 4 |

3.1.8. Αντίσταση στο pilling. Το ύφασμα της στολής να έχει αντίσταση στο pilling \geq 3-4 όταν ελέγχεται στις 18.000 στροφές, σύμφωνα με το EN ISO 12945-1:2000.

3.1.9. Επιδόσεις βάσει του EN469:

3.1.9.1. Μετάδοση Θερμότητας - Φλόγα (παρ 6.2.1.3 EN469): Δοκιμαζόμενο σύμφωνα με το EN ISO 9151:2016, να επιτυγχάνει **HTI24 τουλάχιστον 18** και **HTI24-HTI12 τουλάχιστον 5**.

3.1.9.2. Μετάδοση Θερμότητας - Ακτινοβολία (παρ 6.2.1.4 EN469): Δοκιμαζόμενο σύμφωνα με το EN ISO 6942 να επιτυγχάνει **RHTI24 τουλάχιστον 20** και **RHTI24-RHTI12 τουλάχιστον 6**.

3.1.9.3. Αντίσταση στη διείσδυση χημικών ουσιών (παρ. 6.2.2 EN469): Δοκιμαζόμενο σύμφωνα με το ISO 6530 μετά από 25 πλύσεις σε 60 C° σύμφωνα με τη μέθοδο EN ISO 6330, 6N F να μην προκύπτει διείσδυση καμίας χημικής ουσίας και να επιτυγχάνεται απομάκρυνση μεγαλύτερη από 80%.

3.1.9.4. Αντίσταση στη διείσδυση νερού (παρ 6.2.4 EN469): Δοκιμαζόμενο σύμφωνα με το EN ISO 811 **μεγαλύτερη από 100 kPa** σε καταστάσεις:

- | | |
|-------------------|--|
| 3.1.9.4.1. | Καινούριο. |
| 3.1.9.4.2. | Μετά από 25 πλύσεις σε 60 C (EN ISO 6330 6N F). |
| 3.1.9.4.3. | Μετά από παραμονή σε θερμοκρασία 230 C για χρονικό διάστημα 5 λεπτών (EN ISO 17493). |

3.1.9.5. Αντίσταση στους υδρατμούς (παρ. 6.3.1 EN469): Δοκιμαζόμενο σύμφωνα με το EN ISO 11092, **μικρότερη από 20 m²Pa/W**.

3.1.9.6. Αντοχή στον εφελκυσμό (tensile strength) (παρ. 6.2.3.1 EN469): Το εξωτερικό ύφασμα της στολής να παρουσιάζει αντοχή στον εφελκυσμό, σύμφωνα με το EN ISO 13934-1:2013 ή EN ISO 1421:2016, **μεγαλύτερη από 850 N στο στημόνι και 850 N στο υφάδι**.

3.1.9.7. Αντοχή στη διάσχιση (tear strength) (παρ. 6.2.3.2 EN469): Το εξωτερικό ύφασμα της στολής να παρουσιάζει αντοχή στο σχίσσιμο σύμφωνα με το ISO 13937-2:2000 ή EN4674-1:2016 **μεγαλύτερη των 50N στο υφάδι και 50N στο στημόνι**.

3.2. Οπισθανακλαστικές λωρίδες.

Η στολή να διαθέτει βραδύκαυστες, κατάλληλες για στολές πυροσβεστών, οπισθανακλαστικές και φωσφορίζουσες ταινίες τύπου triple trim (κίτρινο – ασημί – κίτρινο) πλάτους τουλάχιστον 5 cm και ελάχιστης επιφάνειας σύμφωνα με το πρότυπο EN469 παρ. 6.2.6.2, οι οποίες θα διαθέτουν διακεκομμένη σχεδίαση για



λόγους μεγαλύτερης εργονομίας και διαπνοής και θα επικολλούνται στη στολή, με κατάλληλη διαδικασία θερμοκόλλησης. Να καλύπτουν τις απαιτήσεις του EN469 (annex B.3.1 και B.3.2) και του EN ISO 20471 ως προς την απόδοση ανακλαστικότητας.

Επίσης αντανακλαστικό και φωσφορίζων επίρραμα στο πίσω φύλλο του χιτωνίου, το οποίο θα έχει σαν βάση βραδύκαυστο υλικό από αραμιδικές ίνες. Θα πρέπει να καλύπτουν τις απαιτήσεις της παρ. 6.2.6 EN469.

3.3. Κλωστές ραφής

3.3.1. Να είναι από 100% αραμιδικές ίνες, χρώματος ομοίου με του υφάσματος και να μην ξεθωριάζουν.

3.3.2. Τα τελειώματα του υφάσματος στα γαζιά ή όπου απαιτείται να γίνονται με κοπτοράπτη με κλωστή όμοια με αυτή της ραφής των στολών.

3.3.3. Να καλύπτουν τις απαιτήσεις της παρ. 6.2.1.7 EN469.

3.4. Προσκολλητικοί σύνδεσμοι (τύπου Velcro)

Να είναι χρώματος όμοιου με το ύφασμα της στολής ή μαύρου χρώματος. Να είναι βραδύκαυστοι, ειδικοί για τέτοιες στολές, οι οποίοι να ικανοποιούν τις απαιτήσεις του EN469.

3.5. Φερμουάρ χιτωνίου

3.5.1. Να είναι μεγέθους Νο 10.

3.5.2. Να διαθέτει μηχανισμό ταχείας απασφάλισης στο πάνω μέρος.

3.5.3. Η υφασμάτινη ταινία του φερμουάρ να είναι βραδύκαυστη, κατασκευασμένη από αραμιδικές ίνες και χρώματος παρόμοιου με αυτό της στολής.

3.5.4. Το φερμουάρ δοκιμαζόμενο σύμφωνα με το πρότυπο DIN 3416-1 να επιτυγχάνει:

3.5.4.1. Αντοχή σε πλευρικές δυνάμεις (lateral strength) τουλάχιστον 400 N.

3.5.4.2. Αντοχή λαβής οδηγού (puller attachment strength) τουλάχιστον 100N.

4. ΣΧΕΔΙΑΣΤΙΚΕΣ ΑΠΑΙΤΗΣΕΙΣ

4.1. Χιτώνιο

4.1.1. Να είναι σχεδιασμένο ώστε να μην περιορίζει τις κινήσεις του χρήστη και να είναι συμβατό με άλλα μέσα ατομικής προστασίας όπως μπότες, κράνος, γάντια και αναπνευστική συσκευή.

4.1.2. Να κουμπώνει με ένα φερμουάρ το οποίο καλύπτεται από δύο πατιλέτες πλάτους περίπου 8 cm που κλείνουν μεταξύ τους με προσκολλητικό σύνδεσμο πλάτους 2-3 cm. Η δεξιά πατιλέτα φέρει τον σκληρό προσκολλητικό σύνδεσμο και η αριστερή τον μαλακό. Η δεξιά πατιλέτα κατά το κλείσιμο της δημιουργεί αυλάκι πλάτους περίπου 1 cm, ώστε να εμποδίζεται η είσοδος του νερού. Εσωτερικά στο επάνω μέρος του φερμουάρ να υπάρχει λωρίδα υφάσματος για την προστασία του λαιμού από αυτό.

4.1.3. Τσέπες:

4.1.3.1. Στο εξωτερικό εμπρός μέρος του χιτωνίου, στην περιοχή του στήθους, να υπάρχουν δύο (2) τσέπες (μία αριστερά και μία δεξιά), μεγέθους κατάλληλου για τοποθέτηση ασυρμάτου ή άλλων αντικειμένων, οι οποίες κλείνουν με προσκολλητικό σύνδεσμο.

4.1.3.2. Στο εξωτερικό εμπρός μέρος του χιτωνίου, στο κάτω μέρος αυτού, να υπάρχουν δύο (2) τσέπες (μία αριστερά και μία δεξιά). Το εσωτερικό βάθος αυτών των τσέπων είναι 18cm τουλάχιστον και το άνοιγμά τους 18 cm τουλάχιστον, το οποίο καλύπτεται με καπάκι πλάτους τουλάχιστον 1cm μεγαλύτερο από το άνοιγμα της τσέπης. Στην εσωτερική πλευρά των καπακιών είναι ραμμένοι δύο αρσενικοί προσκολλητικοί σύνδεσμοι διαστάσεων περίπου 5x3cm, οι οποίοι προσκολλούνται σε θηλυκούς προσκολλητικούς συνδέσμους ίδιων διαστάσεων που βρίσκονται ραμμένοι σε αντίστοιχη θέση στην τσέπη. Η ραφή των αρσενικών προσκολλητικών συνδέσμων στο καπάκι δεν είναι ορατή εξωτερικά. Κάτω από το καπάκι κάθε τσέπης να υπάρχει μεταλλικός ανοιγόμενος κρίκος (fastening ring for gloves) για την ανάρτηση των πυροσβεστικών γαντιών. Κατά το κλείσιμο του καπακιού ο μεταλλικός κρίκος πρέπει να καλύπτεται πλήρως.

4.1.3.3. Εσωτερικά του δεξιού φύλλου να υπάρχει μια τσέπη με διαστάσεις 14 cm X 18 cm τουλάχιστον. Η τσέπη αυτή να κλείνει με φερμουάρ ή προσκολλητικό σύνδεσμο.

4.1.3.4. Εσωτερικά τόσο του αριστερού όσο και του δεξιού φύλλου να υπάρχουν εσωτερικές τσέπες τύπου «Ναπολέων» των οποίων το άνοιγμά να βρίσκεται μεταξύ φερμουάρ και πατιλέτας. Η τσέπες αυτές κλείνουν με velcro.

4.1.4. Στην περιοχή του στήθους δεξιά ή αριστερά, πάνω από την αντανακλαστική ταινία, να υπάρχει κατάλληλη υποδοχή για την ανάρτηση του μικροφώνου φορητού ασυρμάτου.



4.1.5. Στην περιοχή της πλάτης, στο ύψος των ώμων, θα υπάρχει οπισθανακλαστικό και φωσφορίζων επίρραμα κίτρινου χρώματος, σχήματος παραλληλογράμμου, συνολικού μήκους 41 cm και πλάτους 9 cm τοποθετημένο συμμετρικά ως προς τις συρραφές των δύο χειρίδων. Αυτό θα θερμοκολλείται επί αναλόγων διαστάσεων υφάσματος ίδιου με το εξωτερικό ύφασμα της στολής και θα φέρει την επιγραφή «ΠΥΡΟΣΒΕΣΤΙΚΟ ΣΩΜΑ» σε δύο σειρές με γράμματα ύψους 3 cm και αναλόγου πλάτους, όπου τα γράμματα σχηματίζονται από το ίδιο το ύφασμα. Το συνολικό μήκος της επιγραφής θα είναι 38 cm.

4.1.6. Το χιτώνιο να φέρει τουλάχιστον: δύο οριζόντιες φθορίζουσες και αντανακλαστικές ταινίες και στο εμπρός και στο πίσω μέρος, στο ύψος του στήθους και στο ύψος της μέσης και δύο κάθετες στο πίσω μέρος.

4.1.7. Τα μανίκια να φέρουν τουλάχιστον από μία φθορίζουσα και αντανακλαστική ταινία, περιμετρικά.

4.1.8. Τα μανίκια στο κάτω μέρος να φέρουν σύστημα αυξομείωσης του πλάτους του κάτω άκρου αυτών που αποτελείται από εξωτερικό μάντα σύσφιξης διαστάσεων τουλάχιστον 10 x 3 cm, που θα σφίγγει εύκολα με τη χρήση ενός χεριού, με τη βοήθεια κατάλληλου κρίκου και προσκολλητικού συνδέσμου (Velcro) ανάλογων διαστάσεων.

4.1.9. Το μανίκι εσωτερικά στην περιοχή του καρπού και σε συνέχεια της φόδρας φέρει πλεκτή ελαστική μανσέτα σύνθεσης 100% αραμιδικών ινών για την αποφυγή εισόδου καιόμενων σωματιδίων σε αυτό ακόμη και με υψωμένο το χέρι του χρήστη. Αυτή να διαθέτει κατάλληλη θηλιά για τον αντίχειρα του χρήστη.

4.1.10. Το κολάρο του χιτωνίου να έχει ύψος τουλάχιστον 90 mm και να είναι από το ίδιο ύφασμα με αυτό του χιτωνίου. Να ληφθεί κατασκευαστικά μέριμνα ώστε το κολάρο να στέκεται όρθιο σε περίπτωση πλήρους κλεισίματος.

4.1.11. Τα χιτώνια να μπορούν να πλένονται σε πλυντήριο σε θερμοκρασία 60° Κελσίου με κοινά απορρυπαντικά ή να επιδέχονται στεγνό καθαρισμό.

4.1.12. Η επικάλυψη των αγκώνων (παρ. 3.1.6) να έχει διαστάσεις τουλάχιστον 18 cm X 15cm και αυξάνεται ανάλογα με το μέγεθος του χιτωνίου.

4.1.13. Στο κάτω μέρος του χιτωνίου, περιμετρικά στην εσωτερική πλευρά, καθώς και στην εσωτερική πλευρά των μανσέτων των μανικιών να υπάρχει κατάλληλη διαμόρφωση με λωρίδες αδιάβροχης και αναπνεύσιμης μεμβράνης για βελτίωση της αδιαβροχίας.

4.1.14. Κατά προτίμηση και εάν απαιτείται για λόγους εργονομίας, στο πίσω φύλλο του χιτωνίου (κοντά στα μανίκια) αριστερά και δεξιά να υπάρχουν πιέτες πλάτους περίπου 3 cm και μήκους τουλάχιστον 30 cm για τη διευκόλυνση της κίνησης των χεριών του χρήστη.

4.1.15. Στο αριστερό φύλλο, μεταξύ πατιλέτας και τσέπης στήθους, να υπάρχει μόνιμα ραμμένο το μαλακό μέρος προσκολλητικού συνδέσμου με σχήμα ορθογώνιο διαστάσεων 8 cm(ύψος) X 3,5 cm (πλάτος) κι επ' αυτού να υπάρχει το αντίστοιχο τεμάχιο σκληρού προσκολλητικού συνδέσμου, για τοποθέτηση των διακριτικών βαθμού.

4.1.16. Το χιτώνιο να φέρει θηλιά, στην περιοχή του λαιμού, για την ανάρτησή του από κρεμάστρα.

4.2. Περισκελίδα (Παντελόνι)

4.2.1. Η ζώνη στην περιοχή της μέσης στο πίσω μέρος να είναι ψηλότερη από το μπροστινό μέρος.

4.2.2. Η ενίσχυση των γονάτων (παρ. 3.1.65) να έχει διαστάσεις τουλάχιστον 15 cm X 20 cm και αυξάνεται ανάλογα με το μέγεθος του παντελονιού.

4.2.3. Να φέρει ελαστικές ρυθμιζόμενες τιράντες πλάτους τουλάχιστον 4 cm οι οποίες κουμπώνουν εμπρός με πλαστική πόρπη ή άλλο κατάλληλο τρόπο.

4.2.4. Στο ύψος της μέσης να υπάρχει ελαστικό υλικό ή άλλο σύστημα (π.χ. ιμάντες) για την αυξομείωση της περιμέτρου της μέσης και την καλύτερη εφαρμογή στον χρήστη.

4.2.5. Το άνοιγμα στην μπροστινή πλευρά κλείνει με προσκολλητικό σύνδεσμο πλάτους 5 cm περίπου, όπου το σκληρό τμήμα του βρίσκεται επί του αριστερού φύλλου και το μαλακό επί του δεξιού φύλλου. Επιπλέον το άνοιγμα να κλείνει με τρουκ ή με φερμουάρ.

4.2.6. Σε κάθε μπατζάκι, στην περιοχή κάτω από το γόνατο, να φέρει περιμετρικά οριζόντιες αντανακλαστικές ταινίες καθώς και κάθετη μήκους τουλάχιστον 20 cm που θα ξεκινάει από την οριζόντια ταινία.

4.2.7. Να διαθέτει πλαϊνές τσέπες στρατιωτικού τύπου, από ύφασμα ίδιο με της εξωτερικής επιφάνειας, διαστάσεων τουλάχιστον ύψους 22 cm και πλάτους 18 cm, το άνοιγμα των οποίων να καλύπτεται πλήρως από καπάκι που κλείνει με προσκολλητικούς συνδέσμους.

4.2.8. Τα παντελόνια πρέπει να μπορούν να πλένονται σε πλυντήριο σε θερμοκρασία 60° C με κοινά απορρυπαντικά ή να επιδέχονται στεγνό καθαρισμό.



4.2.9. Στα κάτω άκρα του παντελονιού, περιμετρικά στην εσωτερική πλευρά να υπάρχει κατάλληλη διαμόρφωση με λωρίδες αδιάβροχης και αναπνεύσιμης μεμβράνης για βελτίωση της αδιαβροχίας. Επισημαίνεται ότι σχεδιαστικές και κατασκευαστικές διαφοροποιήσεις ή βελτιώσεις ως προς την περιγραφή του χιτωνίου και της περισκελίδας, οι οποίες όμως δεν επηρεάζουν τον βασικό σχεδιασμό, μπορούν να γίνουν αποδεκτές κατά την αξιολόγηση των τεχνικών προσφορών εφόσον ικανοποιούνται οι λειτουργικές ανάγκες της στολής (π.χ. πρόσθετη ενίσχυση στην περιοχή των ώμων, οπές διαφυγής της υγρασίας από το εσωτερικό της στολής, ύπαρξη φερμουάρ ή πρόσθετων τσεπών ή επιπλέον ενισχύσεων στην περισκελίδα κ.λπ.).

5. ΕΠΙΣΗΜΑΝΣΕΙΣ

Σε κάθε χιτώνιο και περισκελίδα να υπάρχει κατάλληλη ετικέτα, στην οποία αναγράφονται τα ακόλουθα στοιχεία:

- 5.1. Κατασκευαστής και στοιχεία προμηθευτή.
- 5.2. Είδος (χιτώνιο ή περισκελίδα) και μέγεθος (αριθμός & περιγραφή).
- 5.3. Σύνθεση υφάσματος καθώς και εμπορικές ονομασίες (trademarks) υφάσματος και εξαρτημάτων όπως φράγμα υγρασίας (moisture barrier), φράγμα θερμότητας (thermal barrier), φερμουάρ, οπισθοανακλαστικές λωρίδες.
- 5.4. Μήνας, έτος, τόπος κατασκευής (χώρα προέλευσης) και αριθμός Σύμβασης.
- 5.5. Τα Ευρωπαϊκά Πρότυπα σύμφωνα με τα οποία είναι κατασκευασμένη η στολή EN469:2020, EN ISO 13688:2013, EN 1149-5:2018.
- 5.6. Οδηγίες πλυσίματος και συντήρησης σύμφωνα με το ISO 3758.
- 5.7. Προειδοποίηση σύμφωνα με το EN 469: «Προειδοποίηση: Λερωμένα ενδύματα προστατεύουν λιγότερο».
- 5.8. Σήμανση CE συνοδευόμενη από τον αριθμό του κοινοποιημένου οργανισμού.
- 5.9. Το εικονίδιο (pictogram) που προβλέπεται από το EN469.
- 5.10. Τα επίπεδα απόδοσης: για προστασία στη θερμότητα (λόγω φλόγας και λόγω ακτινοβολίας), για αντίσταση στη διείσδυση νερού και αντίσταση στους υδρατμούς.
- 5.11. Οποιαδήποτε άλλη σήμανση προβλέπεται στην παράγραφο 8 (Marking) του EN469.

6. Διαγράφεται, αλλά διατηρείται για λόγους αρίθμησης.

6.1.

7. ΠΙΝΑΚΑΣ ΜΕΓΕΘΩΝ

Επισυνάπτεται Πίνακας των ενδεικτικών διαστάσεων των διαφόρων μεγεθών των στολών. Σε περίπτωση διαφοροποίησης των επιμέρους διαστάσεων, ο προσφέρων να υποβάλει πίνακα με τις προτεινόμενες από αυτόν διαστάσεις οι οποίες προσεγγίζουν αυτές του εν λόγω Πίνακα.

Π Ι Ν Α Κ Α Σ

Μεγέθη Χιτωνίου (τζάκετ)

α/α	ΜΕΓΕΘΟΣ	ΠΕΡΙΜΕΤΡΟΣ ΣΤΗΘΟΥΣ (cm)	ΜΗΚΟΣ (cm)	ΜΗΚΟΣ ΜΑΝΙΚΙΟΥ (cm)	Για πραγματικό ύψος (cm)	Τεμάχια
1	105	120	80	60	160-170	
2	115	130	84	62	165-175	
3	125	140	84	64	170-180	
4	135	150	87	64	175-185	
5	144	159	85	62	175-185	
6	150	165	90	70	180-190	
7	160	175	95	72	180-190	
ΣΥΝΟΛΟ						



Μεγέθη Περισκελίδας

α/α	ΜΕΓΕΘΟΣ	ΜΗΚΟΣ (cm)	ΚΑΒΑΛΟΣ (cm)	ΠΕΡΙΜΕΤΡΟΣ ΜΕΣΗΣ (cm)	Για πραγματικό ύψος (cm)	Τεμάχια
1	76-80 M	98	68	90	165-175	-
2	76-80 MK	103	73	90	175-185	-
3	84-88 M	100	69	100	165-175	
4	84-88 MK	105	74	100	175-185	
5	92-96 M	102	70	110	165-175	
6	92-96 MK	107	75	110	175-185	
7	100-104 M	105	72	118	170-180	
8	100-104 MK	110	77	118	175-185	
9	108-112 M	108	74	126	170-180	
10	108-112 MK	113	79	126	180-190	
11	116-120 M	111	76	134	175-185	
12	116-120 MK	116	81	134	180-190	
					ΣΥΝΟΛΟ	

Σημείωση: Η περίμετρος της μέσης του παντελονιού υπολογίζεται με το λάστιχο της μέσης τετνωμένο.

ΤΕΧΝΙΚΗ ΠΡΟΔΙΑΓΡΑΦΗ**ΤΜΗΜΑ 3: ΕΠΕΝΔΥΤΗ ΕΡΓΑΣΙΑΣ ΕΠΟΧΙΚΩΝ ΠΥΡΟΣΒΕΣΤΩΝ****1. ΣΚΟΠΟΣ**

Σκοπός της παρούσας τεχνικής προδιαγραφής είναι να καθορίσει τις ελάχιστες απαιτήσεις του Πυροσβεστικού Σώματος για την προμήθεια εξωτερικών επενδυτών εργασίας που θα χρησιμοποιηθούν από τους Πυροσβέστες εποχικής απασχόλησης κατά την εκτέλεση των πυροσβεστικών (υπαίθριες και δασικές πυρκαγιές) και διασωστικών τους καθηκόντων.

2. ΠΡΟΤΥΠΑ – ΕΛΑΧΙΣΤΕΣ ΑΠΑΙΤΗΣΕΙΣ

2.1. Η αναφορά ή/και παραπομπή σε συγκεκριμένα πρότυπα δεν αναιρεί την αποδοχή νεότερων ή ισοδύναμων προτύπων.

2.2. Η παρούσα τεχνική προδιαγραφή καθορίζει τις ελάχιστες απαιτήσεις της Υπηρεσίας. Τεχνική προσφορά που παρουσιάζει αποκλίσεις από τις ελάχιστες απαιτήσεις της Υπηρεσίας, θα απορρίπτεται.

2.3. Προσφορές που πληρούν κατά ισοδύναμο τρόπο τις απαιτήσεις που καθορίζονται από την παρούσα τεχνική προδιαγραφή, δύναται να γίνονται αποδεκτές εφόσον ο προσφέρων αποδεικνύει την ισοδυναμία της προσφοράς του, με κάθε ενδεδειγμένο μέσο.

3. ΠΙΣΤΟΠΟΙΗΣΗ

3.1. Η αναφορά ή/και παραπομπή σε συγκεκριμένα πρότυπα δεν αναιρεί την αποδοχή νεώτερων ή ισοδύναμων προτύπων.

Η παρούσα τεχνική προδιαγραφή καθορίζει τις ελάχιστες απαιτήσεις της Υπηρεσίας. Τεχνική προσφορά που παρουσιάζει αποκλίσεις από τις ελάχιστες απαιτήσεις της Υπηρεσίας, θα απορρίπτεται.

Προσφορές που πληρούν κατά ισοδύναμο τρόπο τις απαιτήσεις που καθορίζονται από την παρούσα τεχνική προδιαγραφή, δύναται να γίνονται αποδεκτές εφόσον ο προσφέρων αποδεικνύει την ισοδυναμία της προσφοράς του, με κάθε ενδεδειγμένο μέσο.



3.2. Οι επενδύτες εργασίας να είναι κατασκευασμένοι και πιστοποιημένοι σύμφωνα με το Ευρωπαϊκό Πρότυπο EN ISO 11612:2015 «Προστατευτική ενδυμασία από τη θερμότητα και τη φλόγα».

3.3. Επίσης θα καλύπτουν επιπλέον επιμέρους απαιτήσεις που περιλαμβάνονται στο Ευρωπαϊκό Πρότυπο EN ISO 15384:2020 «Προστατευτική ενδυμασία για πυροσβέστες — Μέθοδοι δοκιμής εργαστηρίου και απαιτήσεις απόδοσης για ενδυμασία δασοπυρόσβεσης».

3.4. Για την απόδειξη των ανωτέρω, οι στολές θα πρέπει να διαθέτουν:

3.4.1. Πιστοποιητικό Εξέτασης τύπου E.K. (EC TYPE EXAMINATION CERTIFICATE) σύμφωνα με τον κανονισμό (ΕΕ) 2016/425.

3.4.2. Δήλωση συμμόρφωσης του κατασκευαστή, για το τελικό προϊόν, σύμφωνα με τον κανονισμό (ΕΕ) 2016/425 (συμμόρφωση προς τον τύπο σύμφωνα με το Παράρτημα VII ή VIII του κανονισμού).

3.4.3. Σήμανση CE συνοδευόμενη από τον αριθμό του κοινοποιημένου οργανισμού, ο οποίος αξιολογεί το σύστημα ποιότητας του κατασκευαστή ή εποπτεύει τις δοκιμές του προϊόντος έτσι ώστε να εξασφαλίζεται η συμμόρφωση προς τον τύπο που περιγράφεται στο πιστοποιητικό εξέτασης τύπου.

3.5. Το εργοστάσιο κατασκευής του υφάσματος και της κοπής-ραφής να διαθέτει Πιστοποιητικό διασφάλισης ποιότητας ISO 9001. Η κατασκευή του υπό προμήθεια είδους να περιλαμβάνεται στις δραστηριότητες για τις οποίες αυτό έχει εκδοθεί.

4. ΓΕΝΙΚΕΣ ΑΠΑΙΤΗΣΕΙΣ

4.1. Εξωτερικό ύφασμα

4.1.1. Το εξωτερικό ύφασμα του επενδύτη εργασίας πρέπει να αποτελείται από 92% – 93% μεταραμιδικές ίνες, 5% - 7% παραραμιδικές ίνες και 1% - 2% αντιστατικές ίνες, ομοιόμορφα ομογενοποιημένο. Το βάρος του να είναι 220gr/m² με απόκλιση ± 5%. Το πάχος της ίνας να είναι μικρότερο ή ίσο με 1,7 dtex. Η ύφανση να είναι διαγώνιος (2/1) σύμφωνα με τα βασικά σχέδια υφάνσεων (Μέρος Τρίτον) του Τεύχους Α' (έκδοση 3η) των Τεχνικών Προδιαγραφών του Υπουργείου Εμπορίου νυν Υπουργείου Ανάπτυξης (βλ. σχέδιο).

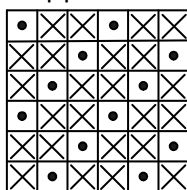

ΔΙΑΓΩΝΙΟΣ
2/1

Ο τίτλος του νήματος κατά στημόνι και υφάδι να είναι **N.M. 55/2** και η πυκνότητα ανάλογη για την επίτευξη του ζητούμενου βάρους.

4.1.2. Το χρώμα του υφάσματος να είναι μπλε με τις παρακάτω χρωματικές συντεταγμένες:

$$L^* = 25,69$$

$$a^* = -2,41$$

$$b^* = -12,18$$

4.1.3. Η βαφή του υφάσματος να γίνει στην ίνα. Στο τελικό ύφασμα να έχει γίνει βαφή και στον αντιστατικό παράγοντα του υφάσματος. Οι αντοχές χρωματισμού, σύμφωνα με το ISO 105 να είναι:

- Στο ηλιακό φως : min 5
- Στην πλύση : min 4 – 5
- Στο στεγνό καθάρισμα: min 4 – 5
- Στην ξηρή τριβή : min 4 – 5
- Στην υγρή τριβή : min 4
- Στο χλώριο : min 4

4.1.4. Η τιμή του pH υφάσματος σύμφωνα με το ISO 3071 να είναι >3,5 και <9,5.

4.1.5. Αντίσταση στο pilling. Το ύφασμα της στολής να έχει αντίσταση στο pilling $\geq 3-4$ όταν ελέγχεται στις 18.000 στροφές, σύμφωνα με το EN ISO 12945-1.

4.1.6. Προετοιμασία δειγμάτων. Για τον εργαστηριακό έλεγχο των απαιτήσεων που περιγράφονται στις επόμενες παραγράφους, τα υπό δοκιμή δείγματα θα πρέπει να υποστούν μια προεπεξεργασία η οποία περιλαμβάνει: πλύσιμο των στολών πέντε (5) φορές σε πλυντήριο, με τη χρήση απορρυπαντικού σε μαλακό νερό και στέγνωμα σύμφωνα με το ISO 6330. Η πλύση να πραγματοποιηθεί με τη διαδικασία 5A (στους 40° ± 3° C) και το στέγνωμα



με τη διαδικασία E (περιστροφικό στέγνωμα) εκτός αν ορίζουν διαφορετικά οι οδηγίες του κατασκευαστή. Πριν την προετοιμασία των δειγμάτων, πραγματοποιείται το πρώτο στάδιο ελέγχου «Εξάπλωση φλόγας».

4.1.7. Αντοχή στη θερμότητα. Το ύφασμα της στολής δοκιμαζόμενο στους $(260\pm 5)^{\circ}\text{C}$ σύμφωνα με το ISO 17493 δεν θα αναφλεγεί, λιώσει ή συρρικνωθεί περισσότερο από 10%. Επίσης όλα τα υπόλοιπα υλικά ή υφάσματα που περιλαμβάνονται στη στολή, όπως οπισθανακλαστικές ταινίες, κλωστές ραφής, σύνδεσμοι Velcro και φερμουάρ δοκιμαζόμενα στους $(180\pm 5)^{\circ}\text{C}$ σύμφωνα με το ISO 17493, δεν θα αναφλεγούν, λιώσουν ή συρρικνωθούν περισσότερο από 5%.

4.1.8. Εξάπλωση φλόγας (πραγματοποιείται πριν και μετά την προετοιμασία των δειγμάτων της παραγράφου 3.1.6). Όταν το ύφασμα από το οποίο αποτελείται η στολή και τα θυλάκια (τσέπες) αυτής, οι κλωστές καθώς και όποιο άλλο υλικό βρίσκεται στην εξωτερική πλευρά της στολής, δοκιμαστούν σύμφωνα με το ISO 15025 procedure A:

4.1.8.1 Κανένα δείγμα δεν πρέπει να αναφλεγεί στην πάνω ή οποιαδήποτε πλευρική άκρη.

4.1.8.2 Κανένα δείγμα δεν πρέπει να σχηματίσει τρύπα.

4.1.8.3 Κανένα δείγμα δεν πρέπει να αφήσει κατάλοιπα από κάψιμο ή λιώσιμο.

4.1.8.4 Η μέση τιμή του χρόνου καύσης μετά την απομάκρυνση της πηγής ανάφλεξης (Afterflame Time), θα πρέπει να είναι ≤ 2 sec.

4.1.8.5 Η μέση τιμή του χρόνου πυράκτωσης, μετά την κατάπαυση της φλόγας, ή αν δεν υπάρξει φλόγα μετά την απομάκρυνση της πηγής ανάφλεξης (Afterglow time), θα πρέπει να είναι ≤ 2 sec.

4.1.9. Σταθερότητα διαστάσεων. Να παρουσιάζει σταθερότητα διαστάσεων, μετά από πλύσιμο στους $40^{\circ} \pm 3^{\circ}\text{C}$ σύμφωνα με το EN ISO 5077:2008, μικρότερη από 3% στο υφάδι και 3% στο στημόνι.

4.1.10. Αντοχή στον εφελκυσμό (tensile strength). Να παρουσιάζει αντοχή στον εφελκυσμό, σύμφωνα με το ISO 13934 – 1 μεγαλύτερη από 950 N στο στημόνι και 950 N στο υφάδι.

4.1.11. Αντίσταση υφάσματος στο σχίσσιμο (tear strength). Να παρουσιάζει αντίσταση στο σχίσσιμο σύμφωνα με το ISO 13937-2 μεγαλύτερη των 40N στο υφάδι και 40N στο στημόνι.

4.1.12. Αντίσταση στην διαβροχή της επιφάνειας (Spray test). Να παρουσιάζει αντοχή στην ύγρανση της επιφάνειας ≥ 4 σύμφωνα με το πρότυπο EN 4920:2012.

4.1.13. Η απώλεια με έκπλυση να είναι μηδενική.

4.2. Φόδρα

92% - 93% Μεταραμιδικές ίνες

5% - 7% Παραραμιδικές ίνες

1% - 2% αντιστατικές ίνες

Βάρος $150 \text{ gr/m}^2 \pm 10\%$

pH : 4 – 7,5

Κατασκευασμένο με νήματα NM 55/2.

Υφανση απλή

Το χρώμα της φόδρας να είναι μπλε ή μαύρο.

4.3. Βάτα

Η εσωτερική επένδυση του επενδύτη αποτελείται από βάτα τύπου thinsulate ή αντίστοιχη, βάρους $100 \text{ gr/m}^2 \pm 5\%$, η οποία είναι ραμμένη (καπιτονέ) με την φόδρα. Η βάτα θα πρέπει να παρουσιάζει αντίσταση στην θερμότητα (thermal resistance Rct) $\geq 0,34$ τόσο υγρή όσο και στεγνή σύμφωνα με το πρότυπο EN ISO 11092:2014. Το αποτέλεσμα της αντίστασης στη θερμότητα της βάτας, θα πρέπει να επιβεβαιώνεται από test report διαπιστευμένου εργαστηρίου.

4.4. Οπισθανακλαστικές λωρίδες.

Ο επενδύτης να διαθέτει βραδύκαυστες, κατάλληλες για στολές πυροσβεστών, οπισθανακλαστικές και φωσφορίζουσες ταινίες τύπου triple trim (κίτρινο – ασημί – κίτρινο), πλάτους 5 cm τοποθετημένες σύμφωνα με τα σχέδια της στολής, οι οποίες θα έχουν σαν βάση βραδύκαυστο υλικό από αραμιδικές ίνες και θα πρέπει να καλύπτουν τις απαιτήσεις του EN469 (annex B.3.1 και B.3.2) και του EN ISO 20471 ως προς την απόδοση ανακλαστικότητας.

4.5. Επιγραφή από Φωσφορίζοντα γράμματα.

Η στολή, στο πίσω φύλλο του χιτωνίου, να διαθέτει επιγραφή από, κατάλληλα για στολές πυροσβεστών, οπισθανακλαστικά και φωσφορίζοντα γράμματα κίτρινου χρώματος:

4.6. Κλωστή ραφής



4.6.1. Η κλωστή ραφής να αποτελείται από 100% αραμιδικές ίνες, χρώματος ομοίου με του υφάσματος και να μη ξεθωριάζει.

4.6.2. Η αντοχή των ραφών δοκιμαζόμενη σύμφωνα με το ISO 13935 – 2 να είναι μεγαλύτερη ή ίση με 225 N.

4.6.3. Η θερμική αντίσταση των ραφών εξεταζόμενη σύμφωνα με το EN ISO 3146 να είναι τέτοια ώστε το δείγμα να μην λιώνει σε θερμοκρασία μικρότερη από $260\pm 5^{\circ}\text{C}$.

4.6.4. Τα τελειώματα του υφάσματος στα γαζιά η όπου απαιτείται να γίνονται με κοπτοράπτη με κλωστή όμοια με αυτή της ραφής του επενδύτη.

4.7. Προσκολλητικοί σύνδεσμοι

Να είναι χρώματος ομοίου με του υφάσματος ή μαύρου χρώματος. Να είναι βραδύκαυστοι, ειδικοί για τέτοιες στολές και να ικανοποιούν τις απαιτήσεις της παραγράφου 6.3.2.3 του EN ISO 11612:2015.

4.8. Φερμουάρ

4.8.1. Τα φερμουάρ της στολής να είναι υψηλής αντοχής και να διαθέτουν υφασμάτινη ταινία από βραδύκαυστο ύφασμα χρώματος παρόμοιου με αυτό της στολής.

4.8.2. Τα φερμουάρ δοκιμαζόμενα σύμφωνα με το πρότυπο DIN 3419-1 να επιτυγχάνουν:

- Αντοχή σε πλευρικές δυνάμεις (lateral strength) τουλάχιστον 350 N.
- Αντοχή λαβής οδηγού (puller attachment strength) τουλάχιστον 100N.

4.9. Θερμικές επιδόσεις στη μετάδοση θερμότητας.

Το σύνολο των στρωμάτων από τα οποία αποτελείται ο επενδύτης εργασίας να επιτυγχάνει:

4.9.1. Μετάδοση Θερμότητας με συναγωγή (code B). Δοκιμαζόμενο σύμφωνα με το ISO 9151 να επιτυγχάνει δείκτη HTI24 μεγαλύτερο ή ίσο του 4s.

4.9.2. Μετάδοση Θερμότητας με ακτινοβολία (code C). Δοκιμαζόμενο σύμφωνα με τη μέθοδο B του EN ISO 6942:2002, σε πυκνότητα θερμικής ροής 20 Kw/m^2 , να επιτυγχάνει δείκτη RHTI24 μεγαλύτερο ή ίσο του 11s (απαίτηση του EN ISO 15384:2020).

4.9.3. Μετάδοση θερμότητας με επαφή (code F). Δοκιμαζόμενο σύμφωνα με το ISO 12127 σε θερμοκρασία 250°C να επιτυγχάνει χρόνο τουλάχιστον 5s.

5. ΣΧΕΔΙΑΣΤΙΚΕΣ ΑΠΑΙΤΗΣΕΙΣ

5.1. Ο επενδύτης εργασίας αποτελείται από τα δύο μπροστινά φύλλα, τα δύο πίσω, το περιλαίμιο, τα μανίκια, τις δύο μπροστινές πατιλέττες, τις δύο κάτω τσέπες, τη μία άνω αριστερή τσέπη καθώς και την τσέπη στην αριστερή πατιλέττα.

5.2. Η ένωση (οριζόντια) των δύο πίσω φύλλων γίνεται με διπλό εξωτερικό γαζί, το οποίο βρίσκεται 2 cm κάτω από τη μασχάλη. Ομοίως και οι ραφές των ώμων και των μανικιών γίνονται με διπλό εξωτερικό γαζί, ενώ οι πλαϊνές ραφές του πίσω μέρους με τα μπροστινά φύλλα είναι εσωτερικές.

5.3. Το οπίσθιο φύλλο και από το σημείο της οριζόντιας ένωσης των δύο τμημάτων αυτού έως τις πάνω ραφές με τα εμπρόσθια φύλλα (ώμοι) σχηματίζει δύο πτυχές για την ικανή διεύρυνση αυτού και την παροχή άνεσης στις κινήσεις των χεριών. Για το μέγεθος M το σημείο εκκίνησης της πτυχής στην περιοχή των ώμων είναι 4 cm από το ελεύθερο άκρο του ώμου και η κατάληξη αυτής γίνεται στα 12 cm από την πλαϊνή ραφή και επί της οριζόντιας ραφής των δύο πίσω φύλλων.

5.4. Η επάνω τσέπη έχει οριζόντιο άνοιγμα 12 cm και φέρει φερμουάρ το οποίο κλείνει από έξω προς το κέντρο του επενδύτη. Αυτό καλύπτεται με καπάκι μήκους περίπου 14 cm και ύψους περίπου 5 cm, το οποίο κλείνει με προσκολλητικούς συνδέσμους (velcro). Η τσέπη που βρίσκεται στην αριστερή πατιλέττα κλείνει επίσης με προσκολλητικό σύνδεσμο και τέλος οι κάτω τσέπες έχουν λοξό άνοιγμα 17 cm και φέρουν φερμουάρ το οποίο κλείνει από κάτω προς τα επάνω και καλύπτεται επίσης από καπάκι με προσκολλητικούς συνδέσμους.

5.5. Τα δύο μπροστινά φύλλα κλείνουν με ένα υψηλής αντοχής συνθετικό φερμουάρ βαρέως τύπου, το οποίο φτάνει μέχρι το άνω μέρος του γιακά και καλύπτεται από τις δύο πατιλέττες, πλάτους 6 cm. Κατά το κλείσιμο του επενδύτη η αριστερή πατιλέττα καλύπτει την δεξιά και η τελευταία σχηματίζει ένα μικρό αυλάκι (περίπου 1 cm). Οι πατιλέττες κλείνουν με 4-5 προσκολλητικούς συνδέσμους, ανάλογα με το μέγεθος του επενδύτη.

5.6. Περιμετρικά στο επενδύτη και περίπου στο ύψος του στήθους ράβεται φωσφορίζουσα αντανακλαστική ταινία.

5.7. Το κάθε μανίκι αποτελείται από ένα μόνο φύλλο και βρίσκεται τοποθετημένο ίσια ως προς το κύριο σώμα του επενδύτη. Η ραφή κάτω από το χέρι είναι μια προέκταση της πλαϊνής ραφής του επενδύτη. Στο άκρο του κάθε



μανικιού, στο σημείο του καρπού, δημιουργείται στρίφωμα πλάτους 2 cm, μέσα από το οποίο περνά λάστιχο για την καλύτερη προσαρμογή στο χέρι.

5.8. Ο γιακάς έχει ύψος 7 cm. Αποτελείται από δύο στρώματα από το εξωτερικό ύφασμα του επενδύτη και ένα φύλλο θερμοκολλητικού υφάσματος για ενίσχυση.

5.9. Στο κάτω μέρος του επενδύτη και περιμετρικά αυτού δημιουργείται στρίφωμα πλάτους περίπου 5 cm μέσα από το οποίο περνά λάστιχο ανάλογου πλάτους και το οποίο συγκρατείται με δύο γαζιά. Το λάστιχο σταματά σε απόσταση 8 cm εκατέρωθεν του φερμουάρ.

5.10. Εσωτερικά στον επενδύτη είναι ραμμένη βάττα, τύπου thinsulate ή αντίστοιχη, καπιτονέ με ίσια γαζιά τα οποία απέχουν μεταξύ τους 5 cm.

5.11. Στο πίσω φύλλο θα υπάρχει η επιγραφή 'ΠΥΡΟΣΒΕΣΤΙΚΟ ΣΩΜΑ' με οπισθανακλαστικά και φωσφορίζοντα γράμματα κίτρινου χρώματος, ύψους 3 cm και αναλόγου πλάτους, κατάλληλα θερμοκολλημένα για μεγάλη αντοχή σε μηχανικές καταπονήσεις. Η επιγραφή θα είναι τοποθετημένη συμμετρικά ως προς τις δύο πτυχές της πλάτης, σε μία ή δύο γραμμές.

6. ΕΠΙΣΗΜΑΝΣΕΙΣ

Σε κάθε επενδύτη να υπάρχει κατάλληλη ετικέτα, στην οποία αναγράφονται τα ακόλουθα στοιχεία:

6.1. Κατασκευαστής και στοιχεία προμηθευτή.

6.2. Είδος και μέγεθος.

6.3. Σύνθεση υφάσματος καθώς και εμπορικές ονομασίες (trademarks) υφάσματος και εξαρτημάτων.

6.4. Να αναφέρει το μήνα, έτος και τόπο κατασκευής (χώρα προέλευσης).

6.5. Να υπάρχει η σήμανση που προβλέπεται από το Ευρωπαϊκό Πρότυπο EN ISO 11612:201 καθώς και το προβλεπόμενο pictogram.

6.6. Να αναφέρει σαφείς οδηγίες πλυσίματος και συντήρησης σύμφωνα με το ISO 3758.

6.7. Να αναφέρει «Προειδοποίηση: Λερωμένα ενδύματα προστατεύουν λιγότερο».

6.8. Να φέρει τη σήμανση CE, συνοδευόμενη από τον αριθμό του κοινοποιημένου οργανισμού, ο οποίος αξιολογεί το σύστημα ποιότητας του κατασκευαστή ή εποπτεύει τις δοκιμές του προϊόντος έτσι ώστε να εξασφαλίζεται η συμμόρφωση προς τον τύπο που περιγράφεται στο πιστοποιητικό εξέτασης τύπου, καθώς και όποια άλλη ενημερωτική για τον χρήστη σήμανση. Επίσης να υπάρχει συνοδευτικό της στολής έντυπο με οδηγίες που θα δοθούν στον μειοδότη από το Τμήμα Τεχνικών Προδιαγραφών του ΑΠΣ.

7. Διαγράφεται, αλλά διατηρείται για λόγους αρίθμησης

7.1.

8. ΠΙΝΑΚΑΣ ΔΙΑΣΤΑΣΕΩΝ

ΜΕΓΕΘΟΣ	1/2 ΣΤΗΘΟΥΣ Α	ΜΗΚΟΣ Β	ΜΑΝΙΚΙ Γ	ΠΟΣΟΤΗΤΑ
S	60	65	56	-
M	65	67	57	-
L	70	69	59	
XL	75	71	60	
XXL	80	73	62	
XXXL	85	75	63	-

Σημείωση: Όλες οι διαστάσεις εκφράζονται σε εκατοστά και η ανοχή τους είναι 2 cm.



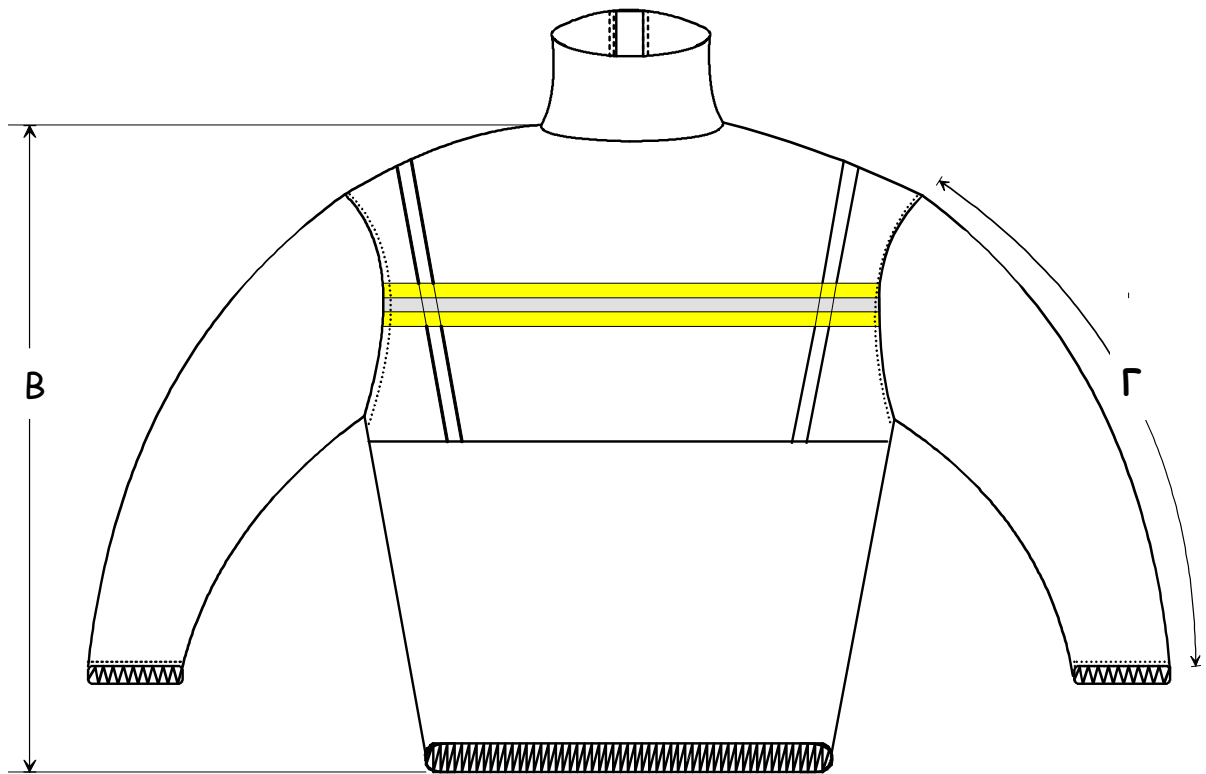
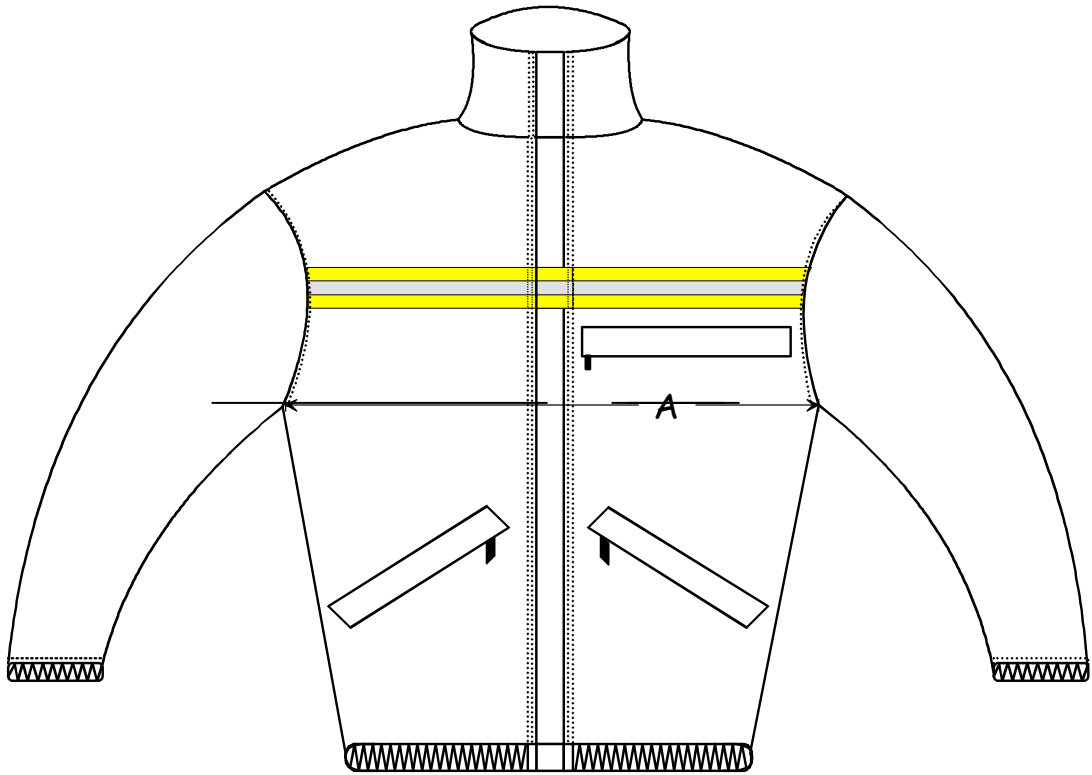

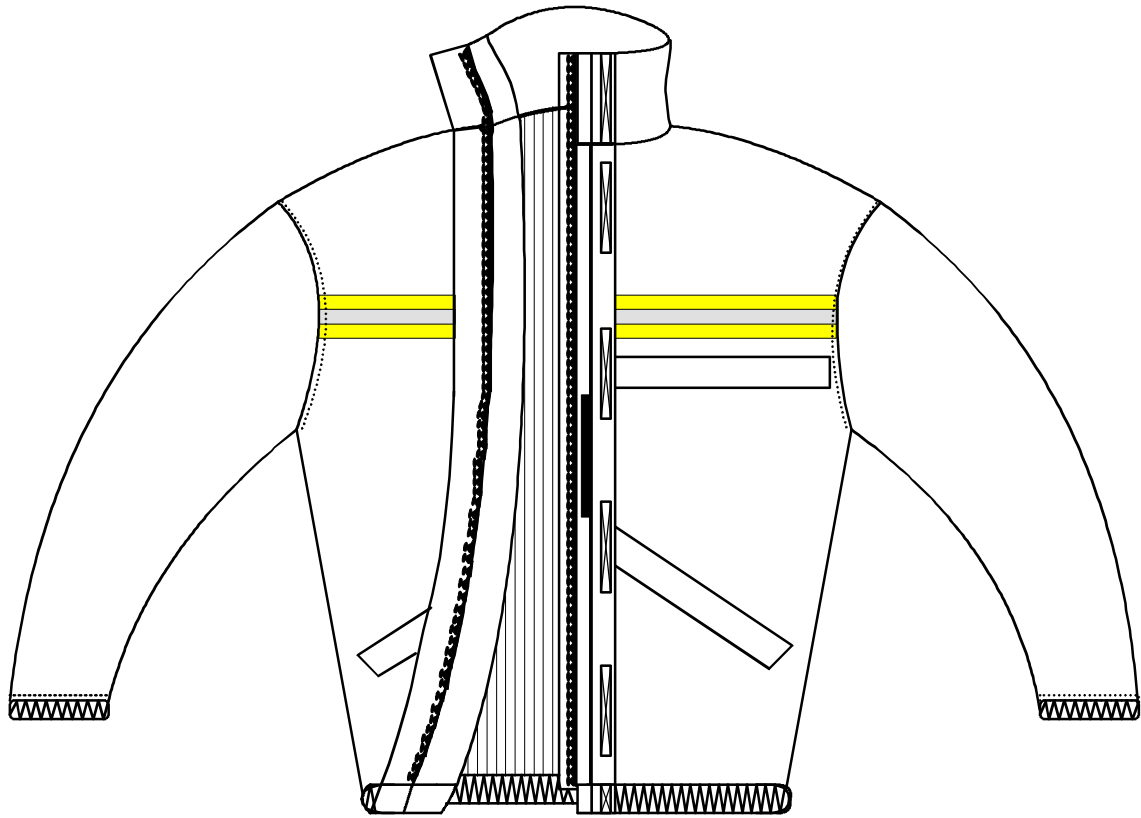

ΤΕΧΝΙΚΗ ΠΡΟΔΙΑΓΡΑΦΗ**Τμήμα 4: ΥΨΗΛΩΝ ΥΠΟΔΗΜΑΤΩΝ - ΜΠΟΤΕΣ ΑΣΤΙΚΕΣ****1. ΣΚΟΠΟΣ**

Σκοπός της παρούσας τεχνικής προδιαγραφής είναι να καθορίσει τις ελάχιστες απαιτήσεις του Πυροσβεστικού Σώματος για την προμήθεια υψηλών υποδημάτων – μπότες πυροσβεστών που θα χρησιμοποιούνται από τους Πυροσβέστες κατά την εκτέλεση των καθηκόντων τους (κατασβέσεις αστικών πυρκαγιών - διασσωτικές επιχειρήσεις κ.λπ.).

2. ΠΡΟΤΥΠΑ – ΕΛΑΧΙΣΤΕΣ ΑΠΑΙΤΗΣΕΙΣ

2.1. Η αναφορά ή/και παραπομπή σε συγκεκριμένα πρότυπα δεν αναιρεί την αποδοχή νεότερων ή ισοδύναμων προτύπων.

2.2. Η παρούσα τεχνική προδιαγραφή καθορίζει τις ελάχιστες απαιτήσεις της Υπηρεσίας. Τεχνική προσφορά που παρουσιάζει αποκλίσεις από τις ελάχιστες απαιτήσεις της Υπηρεσίας, θα απορρίπτεται.

2.3. Προσφορές που πληρούν κατά ισοδύναμο τρόπο τις απαιτήσεις που καθορίζονται από την παρούσα τεχνική προδιαγραφή, δύναται να γίνονται αποδεκτές εφόσον ο προσφέρων αποδεικνύει την ισοδυναμία της προσφοράς του, με κάθε ενδεδειγμένο μέσο.

3. ΠΙΣΤΟΠΟΙΗΣΗ

3.1. Η κατασκευή και ο έλεγχος επιδόσεων των υπό προμήθεια υποδημάτων να έχουν γίνει με βάση τα παρακάτω πρότυπα:

3.1.1. ΕΛΟΤ EN ISO 20344:2011 «Μέσα ατομικής προστασίας – Μέθοδοι δοκιμής για υποδήματα» ή νεότερο.

3.1.2. ΕΛΟΤ EN ISO 20345:2011 «Μέσα ατομικής προστασίας – Υποδήματα τύπου ασφαλείας» ή νεότερο.

3.1.3. ΕΛΟΤ EN 15090:2012 «Υποδήματα για πυροσβέστες» ή νεότερο.

3.2. Να είναι πιστοποιημένα σύμφωνα με το EN 15090:2012 ή νεότερο, με κατ' ελάχιστο κατηγοριοποίηση **Class I / Type 2-F2A / HI₃ / CI / SRC / AN**.

3.3. Για την απόδειξη των ανωτέρω, τα υποδήματα θα πρέπει να διαθέτουν:

3.3.1. Πιστοποιητικό Εξέτασης τύπου E.K. (EC TYPE EXAMINATION CERTIFICATE) σύμφωνα με τον κανονισμό (ΕΕ) 2016/425.

3.3.2. Δήλωση συμμόρφωσης του κατασκευαστή, για το τελικό προϊόν, σύμφωνα με τον κανονισμό (ΕΕ) 2016/425 (συμμόρφωση προς τον τύπο σύμφωνα με το Παράρτημα VII ή VIII του κανονισμού).

3.3.3. Σήμανση CE συνοδευόμενη από τον αριθμό του κοινοποιημένου οργανισμού, ο οποίος αξιολογεί το σύστημα ποιότητας του κατασκευαστή ή εποπτεύει τις δοκιμές του προϊόντος έτσι ώστε να εξασφαλίζεται η συμμόρφωση προς τον τύπο που περιγράφεται στο πιστοποιητικό εξέτασης τύπου.

3.4. Το εργοστάσιο κατασκευής να διαθέτει πιστοποιητικό διασφάλισης ποιότητας ISO 9001 με πεδίο εφαρμογής αντίστοιχο με τη διαδικασία παραγωγής των ειδών του διαγωνισμού.

3.5. Το εργοστάσιο κατασκευής της εσωτερικής μεμβράνης, που εξασφαλίζει την αδιαβροχία και αναπνευσιμότητα των υποδημάτων, να διαθέτει πιστοποιητικό διασφάλισης ποιότητας ISO 9001 με πεδίο εφαρμογής συναφές με τη διαδικασία παραγωγής του εν λόγω υλικού.

4. ΤΕΧΝΙΚΑ ΧΑΡΑΚΤΗΡΙΣΤΙΚΑ

4.1. Το σχέδιο του υποδήματος που ορίζεται στην παρούσα προδιαγραφή είναι το σχέδιο «D» της παρ. 4 του EN ISO 20345:2011 με σόλα από οδοντώσεις.

4.2. Η μπότα να αποτελείται από:

4.2.1. Το επανώδερμα το οποίο να είναι κατασκευασμένο από αδιάβροχο δέρμα, αρίστης ποιότητας (full grain), υδροφοβικό, διαπνέων, χρώματος μαύρου. Είναι αποδεκτή και η χρήση βραδύκαυστου υφάσματος για τμήματα του επάνω μέρους της μπότας.



4.2.2. Εσωτερική επένδυση (φόδρα-lining) σε όλη την μπότα (εσωτερικά του επανώδερματος) η οποία να αποτελείται από στρώματα ενωμένα μεταξύ τους εκ των οποίων το ένα να είναι οπωσδήποτε μεμβράνη PTFE ή PES ή PU, η οποία να εξασφαλίζει αναπνευστικότητα, αδιαβροχία. Επιπρόσθετα να παρουσιάζει:

- Δύναμη διάσχισης σύμφωνα με την παρ. 5.5.1 του EN ISO 20345:2011 άνω των 30 N.
- Αντοχή τριβής σύμφωνα με την παρ. 5.5.2 του EN ISO 20345:2011, αλλά για 400.000 κύκλους το στεγνό τεστ και για 100.000 κύκλους το υγρό τεστ.

4.2.3. Εξωτερική σόλα (outsole) κατασκευασμένη από ειδικό καουτσούκ (nitrile rubber). Να είναι αντιολισθητική, σύμφωνα με την παρ. 5.3.5.4 του EN ISO 20345:2011 (αντίσταση στην ολίσθηση τόσο σε κεραμική όσο και σε μεταλλική επιφάνεια).

4.2.4. Εσωτερική ανατομική σόλα (insole) η οποία δεν μπορεί να αφαιρεθεί χωρίς καταστροφή του υποδήματος. Να έχει πάχος τουλάχιστον 2 mm.

4.2.5. Αντιβακτηριακό, ανατομικό, αφαιρούμενο και πλενόμενο πάτο (insock), ο οποίος να είναι διαπερατός από το νερό για την καλύτερη διαχείριση του ιδρώτα.

4.2.6. Κλωστές: Παρα-αραμιδικές, βραδύκαυστες, υδροφοβικές, με ελάχιστο πάχος 30/3.

4.3. Επίσης η μπότα να διαθέτει:

4.3.1. **Προαιρετικά:** Γλώσσα (tongue) ανατομικά σχεδιασμένη η οποία γεμίζει με πορώδες αφροποιητικό υλικό και εξωτερικά αυτής σύστημα κλεισίματος που θα επιτρέπει την άριστη και γρήγορη προσαρμογή της μπότας στο πόδι. Αυτό να αποτελείται από κορδόνια, κατασκευασμένα από βραδύκαυστες μετα-αραμιδικές ίνες και εφόσον απαιτείται ένα (1) υψηλής αντοχής φερμουάρ το οποίο θα ανταποκρίνεται στις απαιτήσεις της παρ. 6.8 του EN 15090 :2012. Κάθε ζεύγος, να συνοδεύεται και από ένα (1) εφεδρικό ζεύγος όμοιων κορδονιών.

4.3.2. Με σκοπό την ταχεία προσαρμογή της μπότας στο πόδι αλλά και την γρήγορη απελευθέρωση από αυτό, αποκλείονται μπότες που περιλαμβάνουν το κλασικό σύστημα κλεισίματος που αποτελείται μόνο από κορδόνια.

4.3.3. Δύο (2) βρόγχους έλξεως στα πλάγια ή έναν (1) πίσω, μεγάλης αντοχής, πλάτους περίπου 30 mm ή μεγαλύτερο, οι οποίοι θα είναι ραμμένοι εξωτερικά της μπότας στο πάνω μέρος αυτής.

4.3.4. Μεταξύ εξωτερικής και εσωτερικής σόλας, ενσωματωμένο και μη δυνάμενο να αφαιρεθεί χωρίς καταστροφή του υποδήματος κατάλληλο ένθετο για αντοχή στη διάτρηση, σύμφωνα με την παρ. 6.2.1 του EN ISO 20345:2011.

4.3.5. Εσωτερικά του δέρματος, στην περιοχή των δακτύλων, κατάλληλο προστατευτικό κάλυμμα για την προστασία των δακτύλων από χτυπήματα, σύμφωνα με την παρ. 5.3.2 του EN ISO 20345:2011.

4.3.6. Εξωτερικά του δέρματος, στην περιοχή των δακτύλων, προστατευτικό κάλυμμα, από πυράντοχο TPU ή δέρμα ή υλικό όμοιο με αυτό της εξωτερικής σόλας, με επιπρόσθετες ζώνες ενίσχυσης αυλακωτού προφίλ για αυξημένη αντοχή στην εξωτερική φθορά στο εμπρόσθιο μέρος του υποδήματος.

4.3.7. Βασικές ραφές οι οποίες θα πρέπει να κλείνουν με τη χρήση διπλόγαζων μηχανών που να παράγουν δύο παράλληλες σειρές ραφών.

4.3.8. Περιφερειακό «μαξιλαράκι», στο πάνω μέρος του υποδήματος, ενδεικτικού πλάτους 2-4 cm, το οποίο εσωτερικά, όπου έρχεται σε επαφή με το πόδι, να είναι από κατάλληλο ύφασμα ώστε να προσφέρει άνεση κατά το βάδισμα.

4.3.9. Ζώνη ευκαμψίας, στο ύψος του αστραγάλου, για διευκόλυνση κατά το βάδισμα.

4.3.10. Πρόσθετη ενίσχυση στο ύψος των αστραγάλων που προστατεύουν το πόδι από τραυματισμούς.

4.3.11. Αντανεκλαστικές ή φωσφορίζουσες λεπτομέρειες, στην εξωτερική πλευρά της κάθε μπότας, ραμμένες στο επανώδερμα, ανθεκτικές στην θερμοκρασία, των οποίων η φωτομετρική και φυσική επίδοση καθώς και η επίδοση χρωμάτων να ικανοποιεί τις σχετικές παραγράφους του EN ISO 20471:2013.

4.4.



ΤΕΧΝΙΚΗ ΠΡΟΔΙΑΓΡΑΦΗ**Τμήμα 5: ΑΡΒΥΛΑ ΔΑΣΟΠΥΡΟΣΒΕΣΗΣ****1. ΣΚΟΠΟΣ:**

Σκοπός της παρούσας τεχνικής προδιαγραφής είναι να καθορίσει τις ελάχιστες απαιτήσεις του Πυροσβεστικού Σώματος για την προμήθεια υποδημάτων που θα χρησιμοποιούνται από τους Πυροσβέστες κατά τις επιχειρήσεις πυρόσβεσης δασικών πυρκαγιών καθώς και διάσωσης.

2. ΠΡΟΤΥΠΑ – ΕΛΑΧΙΣΤΕΣ ΑΠΑΙΤΗΣΕΙΣ

2.1. Η αναφορά ή/και παραπομπή σε συγκεκριμένα πρότυπα δεν αναιρεί την αποδοχή νεότερων ή ισοδύναμων προτύπων.

2.2. Η παρούσα τεχνική προδιαγραφή καθορίζει τις ελάχιστες απαιτήσεις της Υπηρεσίας. Τεχνική προσφορά που παρουσιάζει αποκλίσεις από τις ελάχιστες απαιτήσεις της Υπηρεσίας, θα απορρίπτεται.

2.3. Προσφορές που πληρούν κατά ισοδύναμο τρόπο τις απαιτήσεις που καθορίζονται από την παρούσα τεχνική προδιαγραφή, δύναται να γίνονται αποδεκτές εφόσον ο προσφέρων αποδεικνύει την ισοδυναμία της προσφοράς του, με κάθε ενδεδειγμένο μέσο.

3. ΠΙΣΤΟΠΟΙΗΣΗ

3.1. Η κατασκευή και ο έλεγχος επιδόσεων των υπό προμήθεια υποδημάτων να έχουν γίνει με βάση τα παρακάτω πρότυπα:

3.1.1. ΕΛΟΤ EN ISO 20344:2011 «Μέσα ατομικής προστασίας – Μέθοδοι δοκιμής για υποδήματα» ή νεότερο.

3.1.2. ΕΛΟΤ EN ISO 20345:2011 «Μέσα ατομικής προστασίας – Υποδήματα τύπου ασφαλείας» ή νεότερο.

3.1.3. ΕΛΟΤ EN 15090:2012 «Υποδήματα για πυροσβέστες», ή νεότερο.

3.2. Να είναι πιστοποιημένα σύμφωνα με το EN 15090:2012 με κατ' ελάχιστο κατηγοριοποίηση **Class I / Type 1-F1A / HI₃ / CI / SRC**.

3.3. Για την απόδειξη των ανωτέρω, τα υποδήματα θα πρέπει να διαθέτουν:

3.3.1. Πιστοποιητικό Εξέτασης τύπου Ε.Κ. (EC TYPE EXAMINATION CERTIFICATE) σύμφωνα με τον κανονισμό (ΕΕ) 2016/425.

3.3.2. Δήλωση συμμόρφωσης του κατασκευαστή, για το τελικό προϊόν, σύμφωνα με τον κανονισμό (ΕΕ) 2016/425 (συμμόρφωση προς τον τύπο σύμφωνα με το Παράρτημα VII ή VIII του κανονισμού).

3.3.3. Σήμανση CE συνοδευόμενη από τον αριθμό του κοινοποιημένου οργανισμού, ο οποίος αξιολογεί το σύστημα ποιότητας του κατασκευαστή ή εποπτεύει τις δοκιμές του προϊόντος έτσι ώστε να εξασφαλίζεται η συμμόρφωση προς τον τύπο που περιγράφεται στο πιστοποιητικό εξέτασης τύπου.

3.4. Το εργοστάσιο κατασκευής των υποδημάτων να διαθέτει πιστοποιητικό διασφάλισης ποιότητας ISO 9001 με πεδίο εφαρμογής συναφές με τη διαδικασία παραγωγής των ειδών του διαγωνισμού.

3.5. Το εργοστάσιο κατασκευής της εσωτερικής μεμβράνης, που εξασφαλίζει την αδιαβροχία και αναπνευσιμότητα των υποδημάτων, να διαθέτει πιστοποιητικό διασφάλισης ποιότητας ISO 9001 με πεδίο εφαρμογής συναφές με τη διαδικασία παραγωγής του εν λόγω υλικού.

4. ΤΕΧΝΙΚΑ ΧΑΡΑΚΤΗΡΙΣΤΙΚΑ

4.1. Το σχέδιο του υποδήματος που ορίζεται στην παρούσα προδιαγραφή είναι το σχέδιο «C» της παρ. 4 του EN ISO 20345:2011 με σόλα από οδοντώσεις και ελάχιστο ύψος σύμφωνα με την παρ. 5.2.2 του EN ISO 20345:2011.

4.2. Το υπόδημα να αποτελείται από:

4.2.1. Το επάνω μέρος το οποίο να είναι κατασκευασμένο από αδιάβροχο δέρμα, αρίστης ποιότητας (full grain), υδροφοβικό, διαπνέων, χρώματος μαύρου, πάχους 2,0 - 2,6 mm ή βραδύκαυστο ύφασμα από αραμιδικές ίνες, υψηλής αντοχής.

4.2.2. Εσωτερική επένδυση (φόδρα-lining) σε όλη το υπόδημα η οποία να αποτελείται από στρώματα ενωμένα μεταξύ τους εκ των οποίων το ένα να είναι οπωσδήποτε μεμβράνη PTFE ή PES ή PU, η οποία να εξασφαλίζει αναπνευσιμότητα και αδιαβροχία και να παρουσιάζει:

- Δύναμη διάσχισης σύμφωνα με την παρ. 5.5.1 του EN ISO 20345:2011 άνω των 30 N.



- Αντοχή τριβής σύμφωνα με την παρ. 5.5.2 του EN ISO 20345:2011, αλλά για 200.000 κύκλους το στεγνό τεστ και για 70.000 κύκλους το υγρό τεστ.
- 4.2.3.** Εξωτερική σόλα (outsole) κατασκευασμένη από ειδικό καουτσούκ (nitrile rubber). Να είναι ελαφριά, αντιστατική και αντιολισθητική, σύμφωνα με την παρ. 5.3.5.4 του EN ISO 20345:2011 (αντίσταση στην ολίσθηση τόσο σε κεραμική όσο και σε μεταλλική επιφάνεια).
- 4.2.4.** Εσωτερική ανατομική σόλα (insole) η οποία δεν μπορεί να αφαιρεθεί χωρίς καταστροφή του υποδήματος. Να έχει πάχος τουλάχιστον 2 mm.
- 4.2.5.** Αντιβακτηριακό, ανατομικό, αφαιρούμενο και πλενόμενο πάτο (insock), ο οποίος να είναι διαπερατός από το νερό για την καλύτερη διαχείριση του ιδρώτα.
- 4.2.6.** Κλωστές: Παρα-αραμιδικές, βραδύκαυστες, υδροφοβικές, με ελάχιστο πάχος 30/3.
- 4.2.7.** Γλώσσα (tongue) ανατομικά σχεδιασμένη και εξωτερικά αυτής κορδόνια κατασκευασμένα από βραδύκαυστες μετα-αραμιδικές ίνες.
- 4.2.8.** Βασικές ραφές οι οποίες θα πρέπει να κλείνουν με τη χρήση διπλόγαζων μηχανών που να παράγουν δύο παράλληλες σειρές ραφών.
- 4.2.9.** Περιφερειακό «μαξιλαράκι», στο πάνω μέρος του υποδήματος, ενδεικτικού πλάτους 2-4 cm, το οποίο εσωτερικά, όπου έρχεται σε επαφή με το πόδι, να είναι από κατάλληλο ύφασμα ώστε να προσφέρει άνεση κατά το βάδισμα.

ΤΕΧΝΙΚΕΣ ΠΡΟΔΙΑΓΡΑΦΕΣ

ΤΜΗΜΑ 6: ΚΡΑΝΟΣ ΑΣΤΙΚΟ ΜΕ ΦΑΚΟ (ΜΟΝΙΜΩΝ, ΕΘΕΛΟΝΤΩΝ)

1. ΣΚΟΠΟΣ:

Σκοπός της παρούσας τεχνικής προδιαγραφής είναι να καθορίσει τις ελάχιστες απαιτήσεις του Πυροσβεστικού Σώματος για την προμήθεια Πυροσβεστικών κράνων:

- Με χρώμα φθορίζον κίτρινο (fluorescent high visibility) (πυροσβεστών)
 - Με χρώμα φωσφορίζον κιτρινοπράσινο (photoluminescent-visible in the dark) (αξιωματικών)
- τα οποία χρησιμοποιούν οι Πυροσβεστικοί υπάλληλοι κατά την εκτέλεση του έργου τους.
- Τα κράνη αυτά θα πρέπει να παρέχουν προστασία της κεφαλής των Πυροσβεστών από πτώσεις αιχμηρών και βαριών αντικειμένων (σίδερα, πέτρες, σοβάδες κ.λπ.) από κάθε κατεύθυνση καθώς και προστασία από θερμική ακτινοβολία και ηλεκτρικά φορτία κατά την διάρκεια κατασβέσεως πυρκαγιών και διασώσεις ανθρώπων.

2. ΠΡΟΤΥΠΑ – ΕΛΑΧΙΣΤΕΣ ΑΠΑΙΤΗΣΕΙΣ

- 2.1.** Η αναφορά ή/και παραπομπή σε συγκεκριμένα πρότυπα δεν αναιρεί την αποδοχή νεώτερων ή ισοδύναμων προτύπων.
- 2.2.** Η παρούσα τεχνική προδιαγραφή καθορίζει τις ελάχιστες απαιτήσεις της Υπηρεσίας. Τεχνική προσφορά που παρουσιάζει αποκλίσεις από τις ελάχιστες απαιτήσεις της Υπηρεσίας, θα απορρίπτεται.
- 2.3.** Προσφορές που πληρούν κατά ισοδύναμο τρόπο τις απαιτήσεις που καθορίζονται από την παρούσα τεχνική προδιαγραφή, δύναται να γίνονται αποδεκτές εφόσον ο προσφέρων αποδεικνύει την ισοδυναμία της προσφοράς του, με κάθε ενδεδειγμένο μέσο.
- 2.4.** Η ημερομηνία κατασκευής των ειδών να μην είναι προγενέστερη των έξι (6) μηνών από την ημερομηνία παράδοσης.

3. ΠΙΣΤΟΠΟΙΗΣΗ

- 3.1.** Το κράνος πρέπει να είναι κατασκευασμένο και πιστοποιημένο σύμφωνα με το ευρωπαϊκό πρότυπο EN 443:2008 "Helmets for fire fighting in buildings and other structures» type B/3b με κατ' ελάχιστο σήμανση C (αντίσταση σε χημικά), -30°C (***) (αντοχή σε χαμηλές θερμοκρασίες), E2 (Wet helmet insulation) E3 (Surface insulation).



3.2. Οι ενσωματωμένες προσωπίδες (προστατευτικά ματιών και προσώπου) να είναι εγκεκριμένες σύμφωνα με το πρότυπο EN 14458:2018.

3.3. Για την απόδειξη των ανωτέρω, τα κράνη θα πρέπει να διαθέτουν:

- Πιστοποιητικό Εξέτασης τύπου E.K. (EC TYPE EXAMINATION CERTIFICATE) σύμφωνα με τον κανονισμό (ΕΕ) 2016/425.
- Δήλωση συμμόρφωσης του κατασκευαστή, για το τελικό προϊόν, σύμφωνα με τον κανονισμό (ΕΕ) 2016/425 (συμμόρφωση προς τον τύπο σύμφωνα με το Παράρτημα VII ή VIII του κανονισμού).
- Σήμανση CE συνοδευόμενη από τον αριθμό του κοινοποιημένου οργανισμού, ο οποίος αξιολογεί το σύστημα ποιότητας του κατασκευαστή ή εποπτεύει τις δοκιμές του προϊόντος έτσι ώστε να εξασφαλίζεται η συμμόρφωση προς τον τύπο που περιγράφεται στο πιστοποιητικό εξέτασης τύπου.

3.4. Το εργοστάσιο κατασκευής να διαθέτει πιστοποιητικό διασφάλισης ποιότητας ISO 9001 με πεδίο εφαρμογής αντίστοιχο με τη διαδικασία παραγωγής των ειδών του διαγωνισμού.

4. ΤΕΧΝΙΚΑ ΧΑΡΑΚΤΗΡΙΣΤΙΚΑ

Το κράνος να αποτελείται από:

4.1. Κέλυφος

- Με ένα ή δύο μεγέθη κελύφους και με τους εσωτερικούς ρυθμιζόμενους ιμάντες ή το μηχανισμό σύσφιξης που διαθέτει, να καλύπτει εύρος περιμέτρων κεφαλής από 52 έως 64 cm τουλάχιστον.
- Το βάρος του να μην υπερβαίνει τα 1.650 gr. Σε περίπτωση που τα ζητούμενα μεγέθη καλύπτονται από δύο μεγέθη κελύφους, γίνονται δεκτά κράνη με βάρος μέχρι 1.650 gr για το μικρότερο κέλυφος και βάρος μέχρι 1.900 gr για το μεγαλύτερο κέλυφος.
- Να έχει ομοιόμορφο χρωματισμό άριστης ποιότητας ώστε να έχει μεγάλη αντοχή σε ξέσματα, χαράξεις ή στίγματα-κηλίδες, κατά την πτώση στο κράνος αντικειμένων, κατά την πτώση του στο έδαφος, κατά την έκθεση σε υψηλές θερμοκρασίες από διάφορες πηγές θερμότητας, κατά την επαφή του με το νερό ή τον αφρό ή άλλες αιτίες καταστροφών.
- Εσωτερικά να φέρει σύστημα προσαρμογής του κράνους στο κεφάλι του χρήστη από βραδύκαυστα υλικά φιλικά προς το δέρμα. Οι ιμάντες περισφίξεως στο κεφάλι να ρυθμίζονται με εύχρηστο μηχανισμό, κατά προτίμηση με περιστροφικό τροχό σύσφιξης, που θα επιτρέπουν την ρύθμιση και χωρίς την αφαίρεση του κράνους από το κεφάλι.
- Να φέρει υποσιάγωνο (chin strap), ρυθμιζόμενου μήκους, κατασκευασμένο από άνετο, βραδύκαυστο και ανθεκτικό στη θερμότητα υλικό. Να ασφαλίσει με μη μεταλλική ταχεία απασφαλιζόμενη πόρπη.
- Να μπορεί να πλένεται εύκολα με σαπούνι και νερό χωρίς να απαιτούνται ειδικά υλικά πλυσίματος. Επίσης τα εσωτερικά μέρη του κράνους να πλένονται και να αντικαθίστανται εύκολα σε περίπτωση φθοράς.
- Στη μετώπη (η οποία να έχει κατά προτίμηση μαύρο χρώμα) το κράνος να φέρει, τυπωμένο ανεξίτηλα (κατά προτίμηση) ή αυτοκόλλητο, το εθνόσημο του Πυροσβεστικού Σώματος (έγχρωμο). Το σχέδιο του εθνόσημου να είναι σύμφωνα με το επισυναπτόμενο Παράρτημα Α. Σε περίπτωση που το εθνόσημο είναι αυτοκόλλητο, να παραδοθούν επιπλέον τεμάχια σε ποσοστό 10% της συμβατικής ποσότητας.
- Να υπάρχει δυνατότητα τοποθέτησης πρόσθετων αυτοκόλλητων υπηρεσιακών διακριτικών, τα οποία να μην επηρεάζουν τα τεχνικά χαρακτηριστικά αυτού.
- Να διαθέτει κατάλληλες πλαϊνές εγκοπές, ρυθμιζόμενης θέσης, ώστε να είναι δυνατή η προσαρμογή στο κράνος προσωπίδων που διαθέτουν ζεύγος ελατηριωτών ή ελαστικών στηριγμάτων όπως αυτά που διαθέτουν οι προσωπίδες αναπνευστικών συσκευών των κατασκευαστών Draeger, Spasciani, Interspiro, Fenzy κ.λπ., χωρίς να κινδυνεύει να βγει το κράνος ή χωρίς να κινδυνεύει από πτώση κατά τη χρήση.

4.2. Προστατευτικό αυχένα

Προσθαφαιρούμενο αντιπυρικό κάλυμμα για την προστασία του αυχένα, το οποίο θα αποτελείται από ύφασμα κατασκευασμένο από τουλάχιστον 95% βραδύκαυστες αραμιδικές ίνες και το οποίο θα περιλαμβάνεται στα πιστοποιημένα με το κράνος αξεσουάρ.

4.3. Προσωπίδες

- Εξωτερική προσωπίδα προστασίας προσώπου η οποία θα πρέπει να είναι χαρακτηρισμένη ως προστατευτικό προσώπου σύμφωνα με το πρότυπο EN 14458:2018 και ταξινομημένη για χρήση από πυροσβέστες (σύμβολο +). Θα πρέπει να προστατεύει τα μάτια, καθώς και το πρόσωπο μέχρι το σαγόι ενάντια σε μηχανικές,



Θερμικές και χημικές επιδράσεις. Θα πρέπει να είναι κατασκευασμένη από υλικό ανθεκτικό σε υψηλές θερμοκρασίες όπως η πολυαιθερική σουλφόνη ή ισοδύναμο υλικό, να έχει ενσωματωθεί στο εσωτερικό του κράνους και να κινείται (άνω-κάτω). Θα πρέπει να διαθέτει χρυσαφί επιστρωση υψηλής αντοχής, για προστασία από την ακτινοβολούμενη θερμότητα με σήμανση R1 ή R2, προστασία από σωματίδια υψηλής ταχύτητας (μέσης ενέργειας) με σήμανση BT και ηλεκτρική προστασία με σήμανση E1 ή E3. Επίσης να φέρει αντιχαρακτική και αντιθαμβωτική προστασία ή εναλλακτικά να συνοδεύεται (το κάθε κράνος) από ένα αντιθαμβωτικό σπρέι.

- Διάφανη προσωπίδα προστασίας ματιών η οποία θα πρέπει να είναι χαρακτηρισμένη ως προστατευτικό ματιών σύμφωνα με το πρότυπο EN 14458:2018 και ταξινομημένη για γενική χρήση (σύμβολο =) ή για χρήση από πυροσβέστες (σύμβολο +). Θα πρέπει να προστατεύει τα μάτια από μηχανικές, θερμικές και χημικές επιδράσεις. Θα πρέπει να είναι κατασκευασμένη από υλικό ανθεκτικό σε υψηλές θερμοκρασίες, να έχει ενσωματωθεί στο εσωτερικό του κράνους και να κινείται (άνω-κάτω). Θα πρέπει να διαθέτει αντιχαρακτική προστασία και ηλεκτρική προστασία με σήμανση E1 ή E3.

- Και οι δύο προσωπίδες πρέπει να λειτουργούν ανεξάρτητα και παράλληλα την ίδια στιγμή ακόμη και με τη χρήση γαντιών.

4.4. Φακός

- Να είναι ενσωματωμένος στο κέλυφος του κράνους (ως ενιαίο σώμα) και όχι στερεωμένος σε ανεξάρτητη βάση.

- Να αποτελεί αξεσουάρ του συγκεκριμένου κράνους.

- Να είναι κατασκευασμένος από κατάλληλο ανθεκτικό πλαστικό υλικό όπως ABS, Polycarbonate κ.λπ.

- Να είναι αντεκρηκτικού τύπου με πιστοποίηση καταλληλότητας για χρήση σε εκρηκτικές ατμόσφαιρες ATEX ZONE 1 τουλάχιστον.

- Να διαθέτει προστασία από είσοδο νερού βαθμού τουλάχιστον IPX6.

- Ο λαμπτήρας του φακού να είναι τύπου LED.



ΠΑΡΑΡΤΗΜΑ Α



ΤΕΧΝΙΚΗ ΠΡΟΔΙΑΓΡΑΦΗ
ΤΜΗΜΑ 7: ΚΡΑΝΗ ΔΑΣΟΠΥΡΟΣΒΕΣΗΣ ΜΕ ΦΑΚΟ

1 ΣΚΟΠΟΣ

Σκοπός της παρούσας τεχνικής προδιαγραφής είναι να καθορίσει τις ελάχιστες απαιτήσεις του Πυροσβεστικού Σώματος για την προμήθεια κράνους που θα χρησιμοποιείται από το πυροσβεστικό προσωπικό κατά την επέμβαση σε δασικές πυρκαγιές και σε επιχειρήσεις διάσωσης. Θα πρέπει να είναι ειδικά σχεδιασμένο για δασοπυρόσβεση και διάσωση ώστε να είναι ελαφρύ, άνετο και να παρέχει προστασία από αιχμηρά και βαριά αντικείμενα καθώς και από χτυπήματα, θερμότητα, φλόγες, καύτρες και καπνούς κατά την επιχειρησιακή δράση.

2 ΠΡΟΤΥΠΑ – ΕΛΑΧΙΣΤΕΣ ΑΠΑΙΤΗΣΕΙΣ

2.1 Η αναφορά ή/και παραπομπή σε συγκεκριμένα πρότυπα δεν αναιρεί την αποδοχή νεώτερων ή ισοδύναμων προτύπων.

2.2 Η παρούσα τεχνική προδιαγραφή καθορίζει τις ελάχιστες απαιτήσεις της Υπηρεσίας. Τεχνική προσφορά που παρουσιάζει αποκλίσεις από τις ελάχιστες απαιτήσεις της Υπηρεσίας, θα απορρίπτεται.

2.3 Προσφορές που πληρούν κατά ισοδύναμο τρόπο τις απαιτήσεις που καθορίζονται από την παρούσα τεχνική προδιαγραφή, δύναται να γίνονται αποδεκτές εφόσον ο προσφέρων αποδεικνύει την ισοδυναμία της προσφοράς του, με κάθε ενδεδειγμένο μέσο.

2.4 Η ημερομηνία κατασκευής των ειδών να μην είναι προγενέστερη των έξι (6) μηνών από την ημερομηνία παράδοσης.

3 ΠΙΣΤΟΠΟΙΗΣΗ

3.1 Το κράνος πρέπει να είναι κατασκευασμένο και πιστοποιημένο σύμφωνα με τα ευρωπαϊκά πρότυπα.

3.1.1 EN 16471:2014 «Firefighters helmets - Helmets for wildland fire fighting»,

3.1.2 EN 16473:2014 «Firefighters helmets - Helmets for technical rescue».

3.2 Το κράνος να καλύπτει τις απαιτήσεις απόδοσης (παρ. 4.2) του EN12492:2012 «Mountaineering equipment - Helmets for mountaineers - Safety requirements and test methods».

3.3 Για την απόδειξη των ανωτέρω, τα κράνη θα πρέπει να διαθέτουν:

3.3.1 Πιστοποιητικό Εξέτασης τύπου Ε.Κ. (EC TYPE EXAMINATION CERTIFICATE) σύμφωνα με τον κανονισμό (ΕΕ) 2016/425.

3.3.2 Δήλωση συμμόρφωσης του κατασκευαστή, για το τελικό προϊόν, σύμφωνα με τον κανονισμό (ΕΕ) 2016/425 (συμμόρφωση προς τον τύπο σύμφωνα με το Παράρτημα VII ή VIII του κανονισμού).

3.3.3 Σήμανση CE συνοδευόμενη από τον αριθμό του κοινοποιημένου οργανισμού, ο οποίος αξιολογεί το σύστημα ποιότητας του κατασκευαστή ή εποπτεύει τις δοκιμές του προϊόντος έτσι ώστε να εξασφαλίζεται η συμμόρφωση προς τον τύπο που περιγράφεται στο πιστοποιητικό εξέτασης τύπου.

3.4 Το εργοστάσιο κατασκευής των κράνων να διαθέτει Πιστοποιητικό διασφάλισης ποιότητας ISO 9001 με πεδίο εφαρμογής συναφές με τη διαδικασία παραγωγής των ειδών του διαγωνισμού.

4 ΤΕΧΝΙΚΑ ΧΑΡΑΚΤΗΡΙΣΤΙΚΑ

Το κράνος να αποτελείται από:

4.1 Κέλυφος

4.1.1 Με ένα ή δύο μεγέθη κελύφους και με τους εσωτερικούς ρυθμιζόμενους ιμάντες ή το μηχανισμό σύσφιξης που διαθέτει, να καλύπτει εύρος περιμέτρων κεφαλής από 52 έως 64 cm τουλάχιστον.

4.1.2 Το βάρος του να μην υπερβαίνει τα 1.000 gr.

4.1.3 Να διαθέτει οπές αερισμού, κατά προτίμηση με μηχανισμό ανοίγματος - κλεισίματος, για λόγους άνεσης του χρήστη κατά τους θερινούς μήνες.

4.1.4 Να φέρει υποσιάγωνο (chin strap), ρυθμιζόμενου μήκους, κατασκευασμένο από άνετο, βραδύκαυστο και ανθεκτικό στη θερμότητα υλικό, που είναι προσαρμοσμένο σε 3 ή 4 διαφορετικά σημεία του κράνους. Να ασφαλίζει με πλαϊνή μη μεταλλική ταχεία απασφαλιζόμενη πόρπη.



4.1.5 Να είναι ομοιόμορφα βαμμένο ή χρωματισμένο στη μάζα του, κόκκινο με βαφή άριστης ποιότητας. Να έχει μεγάλη αντοχή σε ξέσματα, χαράξεις ή στίγματα-κηλίδες, κατά την πτώση στο κράνος αντικειμένων, κατά την πτώση του στο έδαφος, κατά την επαφή του με μεγάλες θερμοκρασίες από διάφορες πηγές θερμότητας, από την επαφή του με το νερό ή τον αφρό ή άλλες αιτίες καταστροφών.

4.1.6 Για την καλύτερη ασφάλεια και οπτική σήμανση των πυροσβεστών, να διαθέτει αντανακλαστικές λωρίδες, χρώματος φωσφορίζοντος κίτρινου, οι οποίες θα είναι σύμφωνες με το EN ISO 20471:2013 ως προς τις απαιτήσεις: επίδοσης χρωμάτων των παραγράφων 5.1 και 5.2 του προτύπου καθώς και φωτομετρικής και φυσικής επίδοσης για τα υλικά με συνδυασμένες ιδιότητες της παραγράφου 6 του προτύπου.

4.1.7 Να υπάρχει δυνατότητα τοποθέτησης πρόσθετων αυτοκόλλητων υπηρεσιακών διακριτικών, τα οποία να μην επηρεάζουν τα τεχνικά χαρακτηριστικά αυτού.

4.2 Προστατευτικό αυχένα

4.2.1 Προσθαφαιρούμενο βραδύκαυστο και ανθεκτικό στη θερμότητα μονοστρωματικό προστατευτικό αυχένα και αυτιών κατασκευασμένο από τουλάχιστον 95% βραδύκαυστες αραμιδικές ίνες με εγγενή αντοχή στη φωτιά και τη θερμότητα, βάρους τουλάχιστον 200gr/m², με χρώμα κατά προτίμηση μπλε. Να δηλωθεί η σύνθεση και το βάρος του υφάσματος.

4.2.2 Το σχέδιο να είναι τέτοιο ώστε να προστατεύονται κατ' ελάχιστο ο αυχένας, το πίσω πάνω μέρος των ώμων, το πλαϊνό τμήμα του προσώπου και τα αυτιά.

4.3 Γυαλιά προστασίας (protective/safety goggles)

4.3.1 Ειδικά κατασκευασμένα για δασοπυρόσβεση. Να είναι κατασκευασμένα σύμφωνα με το EN 166 ή EN14458 και να είναι προσαρμοσμένα ή προσθαφαιρούμενα στο κράνος.

4.3.2 Να είναι εύκολα ρυθμιζόμενα. Να φέρουν διπλό, ενιαίο φακό με σήμανση κατ' ελάχιστο 2-1,2 2B9. Να διαθέτουν εσωτερική αντιθαμβωτική επεξεργασία ή εναλλακτικά να συνοδεύονται (το κάθε ένα) από ένα αντιθαμβωτικό σπρέι. Να φέρουν σκελετό με σήμανση κατ' ελάχιστο EN166 3459B ή EN14458+ K. Να φέρουν σήμανση CE.

4.4 Φακός

4.4.1 Να είναι σχεδιασμένος για χρήση με κράνη πυρόσβεσης και διάσωσης.

4.4.2 Να προσαρμόζεται εύκολα και σταθερά με κατάλληλη πλαστική βάση στην πλαϊνή πλευρά του κράνους.

4.4.3 Να είναι κατασκευασμένος από κατάλληλο ανθεκτικό πλαστικό υλικό όπως ABS, Polycarbonate κ.λπ., σε κίτρινο χρώμα υψηλής ευκρίνειας.

4.4.4 Να είναι αντεκρηκτικού τύπου με πιστοποίηση καταλληλότητας για χρήση σε εκρηκτικές ατμόσφαιρες ATEX ZONE 1 τουλάχιστον.

4.4.5 Να διαθέτει προστασία από είσοδο νερού βαθμού τουλάχιστον IPX7.

4.4.6 Ο λαμπτήρας του φακού να είναι τύπου LED.

4.4.7 Να επιτυγχάνει φωτεινότητα τουλάχιστον 100 lumens.

4.4.8 Να εξασφαλίζει διάρκεια λειτουργίας τουλάχιστον δέκα (10) ωρών στη μέγιστη ένταση.



ΜΕΡΟΣ Β- ΟΙΚΟΝΟΜΙΚΟ ΑΝΤΙΚΕΙΜΕΝΟ ΤΗΣ ΣΥΜΒΑΣΗΣ

Η παρούσα σύμβαση χρηματοδοτείται από το Ευρωπαϊκό Ταμείο Περιφερειακής Ανάπτυξης μέσω του Τομεακού Προγράμματος «Πολιτική Προστασία» 2021-2027 (ΕΣΠΑ 2021-2027) και από το Πρόγραμμα Δημοσίων Επενδύσεων, μέσω δανείου από την Ευρωπαϊκή Τράπεζα Επενδύσεων (ΕΤΕΠ) προς το Ελληνικό Δημόσιο.

Πιο συγκεκριμένα:

1. Η χρηματοδότηση από το Ευρωπαϊκό Ταμείο Περιφερειακής Ανάπτυξης μέσω του Τομεακού Προγράμματος «Πολιτική Προστασία» 2021-2027, ανέρχεται σε 4.032.177,42 €, πλέον ΦΠΑ 24% και αφορά σε μέρος του αντικειμένου της σύμβασης που περιλαμβάνεται στα υποέργα Νο 1 – 7 της Πράξης: «Προμήθεια Μέσων Ατομικής Προστασίας και ατομικού εξοπλισμού προσωπικού Πυροσβεστικού Σώματος» με Κωδικό Πράξης (ΟΠΣ) 6003304, η οποία έχει ενταχθεί στο Επιχειρησιακό Πρόγραμμα «Πολιτική Προστασία 2021-2027» με βάση την Απόφαση Ένταξης με αρ. πρωτ. του και έχει λάβει κωδικό MIS (ΟΠΣ) 6003304 Η χρηματοδότηση της παρούσας είναι εγγεγραμμένη στο Πρόγραμμα Δημοσίων Επενδύσεων (ΠΔΕ) 2023 στη ΣΑ:και κωδικό ενάρθρου δυνάμει της με αρ. πρωτ.απόφασης του Αναπληρωτή Υπουργού Εθνικής Οικονομίας και Οικονομικών (ΑΔΑ:-.....).

Η εν λόγω χρηματοδότηση αφορά στο ακόλουθο μέρος του αντικειμένου της σύμβασης:

- **Τμήμα 1:** Προμήθεια 5.000 στολών υπ' αριθ. 9 Set για μόνιμους πυροσβέστες και 2.000 εποχικών στολών υπ' αριθ. 9 Set για εποχικούς πυροσβέστες, συνολικής εκτιμώμενης αξίας 524.193,55 € και 209.677,42 € αντίστοιχα, πλέον ΦΠΑ 24%
- **Τμήμα 2:** Προμήθεια 2.500 στολών υπ' αριθ. 9a Set (επενδύτων πυρκαγιάς), συνολικής εκτιμώμενης αξίας 1.370.967,74 €, πλέον ΦΠΑ 24%
- **Τμήμα 3:** Προμήθεια 1.350 επενδυτών για εποχικούς πυροσβέστες, συνολικής εκτιμώμενης αξίας 152.419,35 €, πλέον ΦΠΑ 24%
- **Τμήμα 4:** Προμήθεια 2.800 αστικών μπουτών, συνολικής εκτιμώμενης αξίας 451.612,90 €, πλέον ΦΠΑ 24%
- **Τμήμα 5:** Προμήθεια 3.500 αρβυλών δασοπυρόσβεσης για μόνιμους πυροσβέστες και 2.000 για εποχικούς πυροσβέστες, συνολικής εκτιμώμενης αξίας 423.387,10 € και 241.935,48 € αντίστοιχα, πλέον ΦΠΑ 24%
- **Τμήμα 6:** Προμήθεια 611 αστικών κρανών με φακό για μόνιμους πυροσβέστες και 611 για εθελοντές πυροσβέστες, συνολικής εκτιμώμενης αξίας 221.733,87 € και 221.733,87 € αντίστοιχα, πλέον ΦΠΑ 24%
- **Τμήμα 7:** Προμήθεια 1.064 κρανών δασοπυρόσβεσης με φακό, συνολικής εκτιμώμενης αξίας 214.516,13 €, πλέον ΦΠΑ 24%

2. Η χρηματοδότηση από το Πρόγραμμα Δημοσίων Επενδύσεων, μέσω δανείου από την Ευρωπαϊκή Τράπεζα Επενδύσεων προς το Ελληνικό Δημόσιο, ανέρχεται σε 3.767.032,26 €, πλέον ΦΠΑ 24% και είναι εγγεγραμμένη στο Πρόγραμμα Δημοσίων Επενδύσεων στη ΣΑΕ 0532 τροποποίηση 0 και κωδικό έργου 2022ΣΕ05320000 (ΑΔΑ: ΨΗ2Τ46ΜΤΛΡ-659).



Η εν λόγω χρηματοδότηση αφορά στο ακόλουθο μέρος της σύμβασης:

- **Τμήμα 1:** Προμήθεια 4.099 στολών υπ' αριθ. 9 Set για μόνιμους πυροσβέστες και 1.963 εποχικών στολών υπ' αριθ. 9 Set για εποχικούς πυροσβέστες, συνολικής εκτιμώμενης αξίας 429.733,87 € και 205.798,39 € αντίστοιχα, πλέον ΦΠΑ 24%
- **Τμήμα 2:** Προμήθεια 2.300 στολών υπ' αριθ. 9a Set (επενδυτών πυρκαγιάς), συνολικής εκτιμώμενης αξίας 1.261.290,32 €, πλέον ΦΠΑ 24%
- **Τμήμα 3:** Προμήθεια 494 επενδυτών για εποχικούς πυροσβέστες, συνολικής εκτιμώμενης αξίας 55.774,19 €, πλέον ΦΠΑ 24%
- **Τμήμα 4:** Προμήθεια 2.500 αστικών μποτών, συνολικής εκτιμώμενης αξίας 403.225,81 €, πλέον ΦΠΑ 24%
- **Τμήμα 5:** Προμήθεια 3.000 αρβυλών δασοπυρόσβεσης για μόνιμους πυροσβέστες και 2.500 για εποχικούς πυροσβέστες, συνολικής εκτιμώμενης αξίας 362.903,23 € και 302.419,35 € αντίστοιχα, πλέον ΦΠΑ 24%
- **Τμήμα 6:** Προμήθεια 611 αστικών κρανών με φακό για μόνιμους πυροσβέστες και 611 για εθελοντές πυροσβέστες, συνολικής εκτιμώμενης αξίας 221.733,87 € και 221.733,87 € αντίστοιχα, πλέον ΦΠΑ 24%
- **Τμήμα 7:** Προμήθεια 1.500 κρανών δασοπυρόσβεσης με φακό, συνολικής εκτιμώμενης αξίας 302.419,35 €, πλέον ΦΠΑ 24%.

Η **συνολική χρηματοδότηση** του έργου ανά Τμήμα ορίζεται ως ακολούθως:

- **Τμήμα 1:** Προμήθεια 9.099 στολών υπ' αριθ. 9 Set για μόνιμους πυροσβέστες και 3.963 εποχικών στολών υπ' αριθ. 9 Set για εποχικούς πυροσβέστες, συνολικής εκτιμώμενης αξίας 1.369.403,23 € αντίστοιχα, πλέον ΦΠΑ 24%
- **Τμήμα 2:** Προμήθεια 4.800 στολών υπ' αριθ. 9a Set (επενδύτων πυρκαγιάς), συνολικής εκτιμώμενης αξίας 2.632.258,06 €, πλέον ΦΠΑ 24%
- **Τμήμα 3:** Προμήθεια 1.844 επενδύτων για εποχικούς πυροσβέστες, συνολικής εκτιμώμενης αξίας 208.193,55 €, πλέον ΦΠΑ 24%
- **Τμήμα 4:** Προμήθεια 5.300 αστικών μποτών, συνολικής εκτιμώμενης αξίας 854.838,71 €, πλέον ΦΠΑ 24%
- **Τμήμα 5:** Προμήθεια 6.500 αρβυλών δασοπυρόσβεσης για μόνιμους πυροσβέστες και 4.500 για εποχικούς πυροσβέστες, συνολικής εκτιμώμενης αξίας 1.330.645,16 €, πλέον ΦΠΑ 24%
- **Τμήμα 6:** Προμήθεια 1.222 αστικών κρανών με φακό για μόνιμους πυροσβέστες και 1.222 για εθελοντές πυροσβέστες, συνολικής εκτιμώμενης αξίας 886.935,48 €, πλέον ΦΠΑ 24%
- **Τμήμα 7:** Προμήθεια 2.564 κρανών δασοπυρόσβεσης, συνολικής εκτιμώμενης αξίας 516.935,48 €, πλέον ΦΠΑ 24%.

Στις ανωτέρω τιμές εφαρμόζονται οι ακόλουθες κρατήσεις:

α) Κράτηση 0,1% η οποία υπολογίζεται επί της αξίας κάθε πληρωμής προ φόρων και κρατήσεων της αρχικής, καθώς και κάθε συμπληρωματικής ή τροποποιητικής σύμβασης υπέρ της Ενιαίας Αρχής Δημοσίων Συμβάσεων επιβάλλεται (άρθρο 350 παρ. 3 του ν. 4412/2016).

β) Κράτηση ύψους 0,02% υπέρ της ανάπτυξης και συντήρησης του ΟΠΣ ΕΣΗΔΗΣ, η οποία υπολογίζεται επί



24PROC014095765 2024-01-03

της αξίας, εκτός ΦΠΑ, της αρχικής, καθώς και κάθε συμπληρωματικής σύμβασης. Το ποσό αυτό παρακρατείται σε κάθε πληρωμή από την αναθέτουσα αρχή στο όνομα και για λογαριασμό του Υπουργείου Ψηφιακής Διακυβέρνησης σύμφωνα με την παρ. 6 του άρθρου 36 του ν. 4412/2016. Μέχρι την έκδοση της κοινής απόφασης της παρ. 6 του άρθρου 36 του ν. 4412/2016, η ως άνω κράτηση δεν επιβάλλεται.

Οι υπέρ τρίτων κρατήσεις υπόκεινται στο εκάστοτε ισχύον αναλογικό τέλος χαρτοσήμου 3 % και στην επ' αυτού εισφορά υπέρ ΟΓΑ 20%.

Παρακράτηση φόρου για προμήθεια αγαθών προβλέπεται σε ποσοστό 4%.



ΠΑΡΑΡΤΗΜΑ ΙΙ – Ευρωπαϊκό Ενιαίο Έγγραφο Σύμβασης (ΕΕΕΣ)

Επισυνάπτεται σε ξεχωριστό αρχείο, αλλά αποτελεί αναπόσπαστο παράρτημα της παρούσας Διακήρυξης.

Το Ευρωπαϊκό Ενιαίο Έγγραφο Σύμβασης (ΕΕΕΣ), το οποίο αποτελεί ενημερωμένη υπεύθυνη δήλωση, με τις συνέπειες του ν. 1599/1986, αποτελεί αναπόσπαστο μέρος της παρούσας διακήρυξης και **είναι αναρτημένο α) σε επεξεργάσιμη μορφή (σε μορφή xml) και β) σε μορφή pdf ψηφιακά υπογεγραμμένο στην** διαδικτυακή πύλη www.promitheus.gov.gr του Ε.Σ.Η.ΔΗ.Σ. στους ακόλουθους συστημικούς αριθμούς:

ΤΜΗΜΑ 1: 286260

ΤΜΗΜΑ 2: 286261

ΤΜΗΜΑ 4: 286263

ΤΜΗΜΑ 3: 286262

ΤΜΗΜΑ 5: 286264

ΤΜΗΜΑ 6: 286265

ΤΜΗΜΑ 7: 286266

Το ΕΕΕΣ της παρούσας διαδικασίας σύναψης σύμβασης συντάχθηκε σύμφωνα με την Κατευθυντήρια Οδηγία 15 (ΑΔΑ: ΩΧΟΓΟΞΤΒ-ΑΚΗ) της ΕΑΑΔΗΣΥ, την Κατευθυντήρια Οδηγία 23 (ΑΔΑ: Ψ3ΗΙΟΞΤΒ-Κ3Ε) της ΕΑΑΔΗΣΥ και τις οδηγίες της αριθμ. πρωτ. 4495/15-1-2018 εγκυκλίου (ΑΔΑ:6ΟΕΡ465ΧΙ8-ΚΤΒ) του Υπουργείου Οικονομίας και Ανάπτυξης με θέμα: «Παροχή οδηγιών για την εφαρμογή του άρθρου 79Α του ν. 4412/2016 (Α'147) στις διαδικασίες σύναψης δημοσίων συμβάσεων προμηθειών και παροχής γενικών υπηρεσιών».

Για την συμπλήρωση του Ε.Ε.Ε.Σ. οι οικονομικοί φορείς χρησιμοποιηθούν την διαδικτυακή πύλη <https://espd.eprocurement.gov.gr> όπου «τηλεφορτώνουν» το αρχείο σε μορφή xml του Ε.Ε.Ε.Σ. και συμπληρώνουν με ευθύνη τους όλα τα δεδομένα που αφορούν τον διαγωνισμό και αναφέρονται στην διακήρυξη και παράγουν αρχεία σε δύο μορφές: α) τύπου PDF και β) τύπου .xml. Το αρχείο σε μορφή pdf υποβάλλεται ηλεκτρονικά με την προσφορά του προσφέροντα.



ΠΙΝΑΚΑΣ ΣΥΜΜΟΡΦΩΣΗΣ ΤΕΧΝΙΚΗΣ ΠΡΟΣΦΟΡΑΣ

Για τη Σύμβαση «Προμήθεια Μέσων Ατομικής Προστασίας και ατομικού εξοπλισμού προσωπικού Πυροσβεστικού Σώματος»

Τμήμα

Ανήκει στην υπ' αριθ. Διακήρυξη

Στοιχεία Προσφέροντος (Οικονομικού Φορέα)

Επωνυμία οικονομικού φορέα:

Διεύθυνση:

Τηλ. Επικοινων.:

E-mail:

A.Φ.Μ.-Δ.Ο.Υ.:

Νόμιμος Εκπρόσωπος: «Ονοματεπώνυμο, Ιδιότητα»

A.Δ.Τ. (Νόμιμου Εκπροσώπου):

Υπεύθυνος Επικοινωνίας:

Αφού έλαβα γνώση των όρων της διακήρυξης, δηλώνω την πλήρη αποδοχή και συμμόρφωση με τις τεχνικές προδιαγραφές και τις γενικές απαιτήσεις της υπό ανάθεση σύμβασης όπως προσδιορίζονται στο Παράρτημα Ι της ανωτέρω διακήρυξης.

ΠΙΝΑΚΑΣ ΣΥΜΜΟΡΦΩΣΗΣ**Οδηγίες συμπλήρωσης του ΠΙΝΑΚΑ ΣΥΜΜΟΡΦΩΣΗΣ**

Στη στήλη «ΠΡΟΔΙΑΓΡΑΦΗ» περιγράφονται αναλυτικά οι αντίστοιχοι τεχνικοί όροι, υποχρεώσεις ή απαιτήσεις, όπως περιέχονται στις Τεχνικές Προδιαγραφές, ως προς τα οποία θα πρέπει να δοθούν οι αντίστοιχες απαντήσεις.

Στη στήλη «ΑΠΑΙΤΗΣΗ» έχει συμπληρωθεί η λέξη «ΝΑΙ» που σημαίνει ότι η αντίστοιχη προδιαγραφή είναι υποχρεωτική για τον υποψήφιο ή ένας αριθμός που σημαίνει υποχρεωτικό αριθμητικό μέγεθος της προδιαγραφής (μέγιστο ή ελάχιστο) και απαιτεί συμμόρφωση. Προσφορά που κατά την κρίση της Επιτροπής Διαγωνισμού δεν καλύπτει τους απαραίτατους όρους, απορρίπτεται ως απαράδεκτη.

Αν η στήλη «ΑΠΑΙΤΗΣΗ» δεν έχει συμπληρωθεί με τη λέξη «ΝΑΙ» ή με κάποιον αριθμό, τότε η προδιαγραφή είναι επιθυμητή και όχι υποχρεωτική, μη θεωρούμενη ως απαραίτατος όρος.

Στη στήλη «ΑΠΑΝΤΗΣΗ» σημειώνεται η απάντηση του υποψηφίου με τη μορφή ΝΑΙ/ΟΧΙ, εάν η αντίστοιχη προδιαγραφή πληρούται ή όχι από την προσφορά ή ένα αριθμητικό μέγεθος που δηλώνει την ποσότητα του αντίστοιχου χαρακτηριστικού στην προσφορά.

Στη στήλη «ΠΑΡΑΠΟΜΠΗ» θα καταγραφεί η σαφής παραπομπή η οποία θα αποδεικνύει την πλήρωση της σχετικής απαίτησης.

ΠΙΝΑΚΑΣ ΣΥΜΜΟΡΦΩΣΗΣ ΤΕΧΝΙΚΗΣ ΠΡΟΣΦΟΡΑΣ (ΓΕΝΙΚΩΝ ΑΠΑΙΤΗΣΕΩΝ – ΥΠΟΧΡΕΩΣΕΩΝ ΑΝΑΔΟΧΟΥ)

Επισυνάπτεται σε ξεχωριστό αρχείο, αλλά αποτελεί αναπόσπαστο παράρτημα της παρούσας Διακήρυξης.

Ο Νόμιμος Εκπρόσωπος :

Ημερομηνία :

Διευκρινίζεται ότι στην Τεχνική Προσφορά εκάστου Τμήματος πρέπει να περιλαμβάνονται όλα τα στοιχεία όπως αυτά περιγράφονται στις Τεχνικές προδιαγραφές – απαιτήσεις του Τμήματος για το οποίο υποβάλλεται η προσφορά και στο σχετικό έντυπο συμμόρφωσης ανά Τμήμα, με συγκεκριμένες σχετικές παραπομπές.

Επισυνάπτεται σε ξεχωριστό αρχείο, αλλά αποτελεί αναπόσπαστο παράρτημα της παρούσας Διακήρυξης.



ΠΑΡΑΡΤΗΜΑ V – Υποδείγματα Εγγυητικών Επιστολών**1. Εγγυητική Επιστολή Συμμετοχής**

ΕΚΔΟΤΗΣ (Πλήρης επωνυμία) Ημερομηνία έκδοσης .../.../2023

Προς: Υπουργείο Κλιματικής Κρίσης και Πολιτικής Προστασίας

.....

Εγγύηση μας υπ' αριθμ. ποσού ευρώ

Με την παρούσα εγγυόμαστε, ανέκκλητα και ανεπιφύλακτα παραιτούμενοι του δικαιώματος της διαίρεσεως και διζήσεως, μέχρι του ποσού των ευρώ υπέρ του

{σε περίπτωση φυσικού προσώπου}: (ονοματεπώνυμο, πατρώνυμο), ΑΦΜ: οδός..... αριθμός.....ΤΚ.....

{Σε περίπτωση μεμονωμένης εταιρίας}: της Εταιρίας ΑΦΜ: οδός αριθμός ... ΤΚ.....,}

{ή σε περίπτωση Ένωσης ή Κοινοπραξίας}: των Εταιριών

α) (πλήρη επωνυμία) ΑΦΜ..... οδός..... αριθμός.....ΤΚ.....

β) (πλήρη επωνυμία) ΑΦΜ..... οδός..... αριθμός.....ΤΚ.....

γ) (πλήρη επωνυμία) ΑΦΜ..... οδός..... αριθμός.....ΤΚ.....

μελών της Ένωσης ή Κοινοπραξίας, ατομικά για κάθε μια από αυτές και ως αλληλέγγυα και εις ολόκληρο υπόχρεων μεταξύ τους εκ της ιδιότητάς τους ως μελών της Ένωσης ή Κοινοπραξίας,}

για τη συμμετοχή του/της/τους σύμφωνα με την (αριθμό/ημερομηνία)..... Διακήρυξη της (Αναθέτουσας Αρχής) με καταληκτική ημερομηνία υποβολής των προσφορών, για την ανάδειξη αναδόχου για την ανάθεση της σύμβασης: «(τίτλος σύμβασης)» / για το/α τμήμα/τα

Η παρούσα εγγύηση καλύπτει μόνο τις από τη συμμετοχή στην ανωτέρω απορρέουσες υποχρεώσεις του/της (υπέρ ου η εγγύηση) καθ' όλο τον χρόνο ισχύος της.

Το παραπάνω ποσό τηρείται στη διάθεσή σας και θα καταβληθεί ολικά ή μερικά χωρίς καμία από μέρους μας αντίρρηση, αμφισβήτηση ή ένσταση και χωρίς να ερευνηθεί το βάσιμο ή μη της απαίτησής σας μέσα σε πέντε (5) ημέρες από την απλή έγγραφη ειδοποίησή του ΤΑΙΠΕΔ, ως ενεργούντος για λογαριασμό σας.

Η παρούσα ισχύει μέχρι και την (ο χρόνος ισχύος πρέπει να είναι μεγαλύτερος τουλάχιστον κατά τριάντα (30) ημέρες μετά τη λήξη χρόνου ισχύος της Προσφοράς)

Σε περίπτωση κατάπτωσης της εγγύησης, το ποσό της κατάπτωσης υπόκειται στο εκάστοτε ισχύον πάγιο τέλος χαρτοσήμου.

Αποδεχόμαστε να παρατείνουμε την ισχύ της εγγύησης ύστερα από έγγραφο της Υπηρεσίας σας, στο οποίο επισυνάπτεται η συναίνεση του υπέρ ου για την παράταση της προσφοράς, σύμφωνα με την παρ. 2.2.2 της Διακήρυξης, με την προϋπόθεση ότι το σχετικό αίτημά σας θα μας υποβληθεί πριν από την ημερομηνία λήξης της.

Βεβαιώνουμε υπεύθυνα ότι το ποσό των εγγυητικών επιστολών που έχουν δοθεί, συνυπολογίζοντας και το ποσό της παρούσας, δεν υπερβαίνει το όριο των εγγυήσεων που έχουμε το δικαίωμα να εκδίδουμε.

(Εξουσιοδοτημένη υπογραφή)



2. Εγγυητική Επιστολή Καλής Εκτέλεσης

ΕΚΔΟΤΗΣ (Πλήρης επωνυμία) Ημερομηνία έκδοσης .../.../2023

Προς Υπουργείο Κλιματικής Κρίσης και Πολιτικής Προστασίας

.....

Εγγύηση μας υπ' αριθμ. ποσού ευρώ

Με την παρούσα εγγυόμαστε, ανέκκλητα και ανεπιφύλακτα παραιτούμενοι του δικαιώματος της διαιρέσεως και διζήσεως, μέχρι του ποσού των ευρώ υπέρ του

{σε περίπτωση φυσικού προσώπου}: (ονοματεπώνυμο, πατρώνυμο), ΑΦΜ: οδός..... αριθμός.....ΤΚ.....

{Σε περίπτωση μεμονωμένης εταιρίας}: της Εταιρίας ΑΦΜ: οδός αριθμός ... ΤΚ ,}

{ή σε περίπτωση Ένωσης ή Κοινοπραξίας}: των Εταιριών

α) (πλήρη επωνυμία) ΑΦΜ..... οδός..... αριθμός.....ΤΚ.....

β) (πλήρη επωνυμία) ΑΦΜ..... οδός..... αριθμός.....ΤΚ.....

γ) (πλήρη επωνυμία) ΑΦΜ..... οδός..... αριθμός.....ΤΚ.....

ατομικά και για κάθε μία από αυτές και ως αλληλέγγυα και εις ολόκληρο υπόχρεων μεταξύ τους, εκ της ιδιότητάς τους ως μελών της ένωσης ή κοινοπραξίας,

για την καλή εκτέλεση της υπ αριθ σύμβασης «(τίτλος σύμβασης)», σύμφωνα με την (αριθμό/ημερομηνία).....Διακήρυξης.

Το παραπάνω ποσό τηρείται στη διάθεσή σας και θα καταβληθεί ολικά ή μερικά χωρίς καμία από μέρους μας αντίρρηση, αμφισβήτηση ή ένσταση και χωρίς να ερευνηθεί το βάσιμο ή μη της απαίτησής σας μέσα σε πέντε (5) ημέρες από την απλή έγγραφη ειδοποίησή σας.

Η παρούσα ισχύει μέχρι και την (διάρκεια ισχύος σύμφωνα με την παρ.4.1 της Διακήρυξης)

Σε περίπτωση κατάπτωσης της εγγύησης, το ποσό της κατάπτωσης υπόκειται στο εκάστοτε ισχύον πάγιο τέλος χαρτοσήμου.

Βεβαιώνουμε υπεύθυνα ότι το ποσό των εγγυητικών επιστολών που έχουν δοθεί, συνυπολογίζοντας και το ποσό της παρούσας, δεν υπερβαίνει το όριο των εγγυήσεων που έχουμε το δικαίωμα να εκδίδουμε.

(Εξουσιοδοτημένη υπογραφή)

3. Εγγυητική Επιστολή Προκαταβολής

ΕΚΔΟΤΗΣ (Πλήρης επωνυμία) Ημερομηνία έκδοσης .../.../2023

Προς: Υπουργείο Κλιματικής Κρίσης και Πολιτικής Προστασίας

.....

Εγγύηση μας υπ' αριθμ. ποσού ευρώ

Με την παρούσα εγγυόμαστε, ανέκκλητα και ανεπιφύλακτα παραιτούμενοι του δικαιώματος της διαιρέσεως και διζήσεως, μέχρι του ποσού των ευρώ υπέρ του

{σε περίπτωση φυσικού προσώπου}: (ονοματεπώνυμο, πατρώνυμο), ΑΦΜ: οδός..... αριθμός.....ΤΚ.....

{σε περίπτωση μεμονωμένης εταιρίας}: της Εταιρίας ΑΦΜ: οδός αριθμός ... ΤΚ,}

{ή σε περίπτωση Ένωσης ή Κοινοπραξίας}: των Εταιριών

α) (πλήρη επωνυμία) ΑΦΜ..... οδός..... αριθμός.....ΤΚ.....

β) (πλήρη επωνυμία) ΑΦΜ..... οδός..... αριθμός.....ΤΚ.....

γ) (πλήρη επωνυμία) ΑΦΜ..... οδός..... αριθμός.....ΤΚ.....

μελών της Ένωσης ή Κοινοπραξίας, ατομικά για κάθε μια από αυτές και ως αλληλέγγυα και εις ολόκληρο υπόχρεων μεταξύ τους εκ της ιδιότητάς τους ως μελών της Ένωσης ή Κοινοπραξίας.}

για την λήψη προκαταβολής για τη χορήγηση του ...% (συμπληρώνετε το συνολικό ποσοστό της λαμβανόμενης προκαταβολής) της συμβατικής αξίας μη περιλαμβανομένου του ΦΠΑ, ευρώ (συμπληρώνετε το συνολικό ποσό της λαμβανόμενης προκαταβολής) σύμφωνα με τη σύμβαση με αριθμό.....και τη Διακήρυξη του ΤΑΙΠΕΔ με αριθμό....., στο πλαίσιο του διαγωνισμού της (συμπληρώνετε την ημερομηνία διενέργειας του διαγωνισμού) για εκτέλεση του έργου (συμπληρώνετε τον τίτλο του έργου) συνολικής αξίας (συμπληρώνετε το συνολικό συμβατικό τίμημα με διευκρίνιση εάν περιλαμβάνει ή όχι τον ΦΠΑ), και μέχρι του ποσού των ευρώ (συμπληρώνετε το ποσό το οποίο καλύπτει η συγκεκριμένη εγγυητική επιστολή), , πλέον τόκων επί της προκαταβολής αυτής που θα καταλογισθούν σε βάρος της Εταιρείας ή, σε περίπτωση Ένωσης ή Κοινοπραξίας, υπέρ των Εταιρειών της Ένωσης ή Κοινοπραξίας, υπέρ της οποίας εγγυόμαστε σε εφαρμογή του άρθρου 72 του ν. 4412/2016 (ΦΕΚ Α/147/8-08-2016), στο οποίο και μόνο περιορίζεται η εγγύησή μας.

Το παραπάνω ποσό της εγγύησης τηρείται στη διάθεσή σας, το οποίο και υποχρεούμαστε να σας καταβάλουμε ολικά ή μερικά, μέσα σε πέντε (5) ημέρες από την έγγραφη ειδοποίησή σας.

Η παρούσα ισχύει μέχρι και την(Σημείωση προς τον Εκδότη: διάρκεια ισχύος σύμφωνα με την παρ. 4.1 της Διακήρυξης)».

Σε περίπτωση κατάπτωσης της εγγύησης, το ποσό της κατάπτωσης υπόκειται στο εκάστοτε ισχύον πάγιο τέλος χαρτοσήμου.

(Εξουσιοδοτημένη υπογραφή)



4. Εγγυητική Επιστολή Καλής Λειτουργίας [όπου απαιτείται]

Όνομασία Τράπεζας

Κατάστημα

(Δ/νση οδός-αριθμός ΤΚ – τηλ-FAX)

Ημερομηνία έκδοσης

ΕΥΡΩ

Προς: το Υπουργείο Κλιματικής Κρίσης και Πολιτικής Προστασίας
ΕΓΓΥΗΤΙΚΗ ΕΠΙΣΤΟΛΗ ΚΑΛΗΣ ΛΕΙΤΟΥΡΓΙΑΣ υπ' αριθμόν ... για ΕΥΡΩ ...

Έχουμε την τιμή να σας γνωρίσουμε ότι εγγυώμεθα δια της παρούσης εγγυητικής επιστολής ανέκκλητα και ανεπιφύλακτα, παραιτούμενοι του δικαιώματος της διαιρέσεως και διζήσεως μέχρι του ποσού των ΕΥΡΩ (και ολογράφως) στο οποίο και μόνο περιορίζεται η υποχρέωσή μας, υπέρ της Εταιρείας, οδός....., αριθμός, ΤΚ..... (ή σε περίπτωση Ένωσης υπέρ των εταιριών (1), (2), κ.λπ. ατομικά για κάθε μια από αυτές και ως αλληλέγγυα και εις ολόκληρον υπόχρεων μεταξύ τους, εκ της ιδιότητάς τους ως μελών της ένωσης προμηθευτών), για την καλή λειτουργία των παραδοθέντων από αυτή ειδών με αριθμό σύμβασης, που υπέγραψε μαζί σας η εν λόγω εταιρεία (ένωση εταιρειών) για την προμήθεια ειδών με κωδικούς (αριθμός διακήρυξης/) προς κάλυψη αναγκών του Υπουργείου Κλιματικής Κρίσης και Πολιτικής Προστασίας.

Το παραπάνω ποσό τηρούμε στη διάθεσή σας και θα καταβληθεί με μόνη τη δήλωσή σας ολικά ή μερικά χωρίς καμία από μέρους μας αντίρρηση ή ένσταση και χωρίς να ερευνηθεί το βάσιμο ή μη της απαίτησης μέσα σε τρεις (3) ημέρες από απλή έγγραφη ειδοποίησή σας.

Σε περίπτωση κατάπτωσης της εγγύησης το ποσό της κατάπτωσης υπόκειται στο εκάστοτε ισχύον τέλος χαρτοσήμου, το οποίο και μας βαρύνει.

Η παρούσα εγγύησή μας αφορά μόνο στην παραπάνω αιτία και ισχύει μέχρι την, οπότε γίνεται αυτοδίκαια άκυρη και δεν έχει απέναντί μας καμία ισχύ.

Βεβαιούται υπεύθυνα ότι το ποσό των εγγυητικών μας επιστολών που έχουν δοθεί στο Δημόσιο και τα ΝΠΔΔ, συνυπολογίζοντας και το ποσό της παρούσας δεν υπερβαίνει το όριο εγγυήσεων που έχει καθοριστεί από το Υπουργείο Οικονομικών για την Τράπεζά μας.

(Εξουσιοδοτημένη Υπογραφή)

ΠΑΡΑΡΤΗΜΑ VI – Ενημέρωση για την προστασία προσωπικών δεδομένων

Το ΤΑΙΠΕΔ ενημερώνει υπό την ιδιότητά του ως υπεύθυνος επεξεργασίας το φυσικό πρόσωπο που υπογράφει την προσφορά ως Προσφέρων ή ως Νόμιμος Εκπρόσωπος Προσφέροντος, ότι το ίδιο ή και τρίτοι, κατ' εντολή και για λογαριασμό της, θα επεξεργάζονται τα ακόλουθα δεδομένα ως εξής:

I. Αντικείμενο επεξεργασίας είναι τα δεδομένα προσωπικού χαρακτήρα που περιέχονται στο Φάκελο της Προσφοράς και τα αποδεικτικά μέσα τα οποία υποβάλλονται στο ΤΑΙΠΕΔ, στο πλαίσιο του παρόντος Διαγωνισμού, από το/α φυσικό/α πρόσωπο/α το/α οποίο/α ορίζεται/ονται Νόμιμος/οι Εκπρόσωπος/οι Διαγωνιζόμενου Οικονομικού Φορέα.

II. Σκοπός της επεξεργασίας των ανωτέρω υπό της παραγράφου I δεδομένων είναι η αξιολόγηση του συνόλου των περιεχομένων του Φακέλου της Προσφοράς κάθε Διαγωνιζόμενου Οικονομικού Φορέα, η ανάθεση της Σύμβασης, η προάσπιση των δικαιωμάτων της Αναθέτουσας Αρχής και του ΤΑΙΠΕΔ, η εκπλήρωση των εκ του νόμου υποχρεώσεων της Αναθέτουσας Αρχής και του ΤΑΙΠΕΔ και η εν γένει ασφάλεια και προστασία των συναλλαγών. Τα δεδομένα ταυτοπροσωπίας και επικοινωνίας θα χρησιμοποιηθούν από το ΤΑΙΠΕΔ και για την ενημέρωση των Διαγωνιζόμενων Οικονομικών Φορέων σχετικά με την αξιολόγηση των προσφορών.

III. Αποδέκτες των ανωτέρω υπό της παραγράφου I δεδομένων στους οποίους κοινοποιούνται είναι:

(α) Φορείς στους οποίους το ΤΑΙΠΕΔ αναθέτει την εκτέλεση συγκεκριμένων ενεργειών για λογαριασμό της, δηλαδή οι Σύμβουλοι, τα υπηρεσιακά στελέχη, τα μέλη Επιτροπών Αξιολόγησης, οι Χειριστές του Ηλεκτρονικού Διαγωνισμού και οι λοιποί εν γένει προστηθέντες της, υπό τον όρο της τήρησης σε κάθε περίπτωση του απορρήτου.

(β) Το Δημόσιο, άλλοι δημόσιοι φορείς ή δικαστικές αρχές ή άλλες αρχές ή δικαιοδοτικά όργανα, στο πλαίσιο των αρμοδιοτήτων τους.

(γ) Έτεροι συμμετέχοντες στο Διαγωνισμό, στο πλαίσιο της αρχής της διαφάνειας και του δικαιώματος προδικαστικής και δικαστικής προστασίας των συμμετεχόντων στο Διαγωνισμό, σύμφωνα με το νόμο.

IV. Τα ανωτέρω υπό της παραγράφου I δεδομένα θα τηρούνται για χρονικό διάστημα ίσο με τη διάρκεια της εκτέλεσης της σύμβασης, και μετά τη λήξη αυτής για χρονικό διάστημα πέντε ετών, για μελλοντικούς φορολογικούς-δημοσιονομικούς ή ελέγχους χρηματοδοτών ή άλλους προβλεπόμενους ελέγχους από την κείμενη νομοθεσία, εκτός εάν η νομοθεσία προβλέπει διαφορετική περίοδο διατήρησης. Σε περίπτωση εκκρεμοδικίας αναφορικά με δημόσια σύμβαση τα δεδομένα τηρούνται μέχρι το πέρας της εκκρεμοδικίας. Μετά τη λήξη των ανωτέρω περιόδων, τα προσωπικά δεδομένα θα καταστρέφονται.

V. Το φυσικό πρόσωπο που είναι είτε Προσφέρων είτε Νόμιμος Εκπρόσωπος του Προσφέροντος, μπορεί να ασκεί κάθε νόμιμο δικαίωμά του σχετικά με τα δεδομένα προσωπικού χαρακτήρα που το αφορούν, απευθυνόμενο στον υπεύθυνο προστασίας προσωπικών δεδομένων του ΤΑΙΠΕΔ

VI. Το ΤΑΙΠΕΔ έχει υποχρέωση να λαμβάνει κάθε εύλογο μέτρο για τη διασφάλιση του απόρρητου και της ασφάλειας της επεξεργασίας των δεδομένων και της προστασίας τους από τυχαία ή αθέμιτη καταστροφή, τυχαία απώλεια, αλλοίωση, απαγορευμένη διάδοση ή πρόσβαση από οποιονδήποτε και κάθε άλλης μορφής αθέμιτη επεξεργασία.

VII. Αφού ενημερώθηκα για τα ανωτέρω, παρέχω την ανεπιφύλακτη συγκατάθεσή μου για την επεξεργασία των ανωτέρω υπό της παραγράφου I δεδομένων μου προσωπικού χαρακτήρα για όλους τους σκοπούς που αναφέρονται στην παράγραφο II του παρόντος.

Η ανωτέρω συγκατάθεσή μου ισχύει για κάθε εφεξής σχέση μου με το ΤΑΙΠΕΔ την Αναθέτουσα Αρχή και

ειδικότερα στην περίπτωση που ο Οικονομικός Φορέας, τον οποίο εκπροσωπώ, αναδειχθεί Ανάδοχος της σύμβασης.

(Τόπος) (Ημερομηνία)
(Υπογραφή-ες)



ΠΑΡΑΡΤΗΜΑ VII – Σχέδιο Σύμβασης

ΣΧΕΔΙΟ ΣΥΜΒΑΣΗΣ

ΠΡΟΜΗΘΕΙΑΣ ΜΕ ΤΙΤΛΟ «Προμήθεια Μέσων Ατομικής Προστασίας και ατομικού εξοπλισμού προσωπικού Πυροσβεστικού Σώματος»

ΕΛΛΗΝΙΚΗ ΔΗΜΟΚΡΑΤΙΑ
ΥΠΟΥΡΓΕΙΟ ΚΛΙΜΑΤΙΚΗΣ ΚΡΙΣΗΣ ΚΑΙ ΠΟΛΙΤΙΚΗΣ ΠΡΟΣΤΑΣΙΑΣ

[Τόπος]...../...../.....
Αριθ. πρωτ.....

ΣΥΜΦΩΝΗΤΙΚΟ ΠΡΟΜΗΘΕΙΑΣ

Προμήθεια με τίτλο «Προμήθεια Μέσων Ατομικής Προστασίας και ατομικού εξοπλισμού προσωπικού Πυροσβεστικού Σώματος »

Στ σήμερα/...../2023 ημέρα

[Στην περίπτωση που το συμφωνητικό υπογράφεται ψηφιακά και από τους δύο συμβαλλόμενους ως ημερομηνία υπογραφής αυτού θεωρείται η ημερομηνία της τελευταίας χρονικά υπογραφής και απαλείφεται η ως άνω αναφορά]

οι παρακάτω συμβαλλόμενοι:

1. Αφενός το Υπουργείο Κλιματικής Κρίσης και Πολιτικής Προστασίας που εδρεύει στον Δήμο Αμαρουσίου Αττικής, επί της Λεωφόρου Κηφισίας 37-39, με Αριθμό Φορολογικού Μητρώου (Α.Φ.Μ.) 996673084 και κωδικό ηλεκτρονικής τιμολόγησης 1059.2010000000.0001, νομίμως εκπροσωπούμενο από τον (στο εξής η «Αναθέτουσα Αρχή»).

2. Αφετέρου ο/η (σε περίπτωση φυσικού προσώπου/ατομικής επιχείρησης) ή το νομικό πρόσωπο με την επωνυμία και με το διακριτικό τίτλο «.....», που εδρεύει (ΑΦΜ:....., ΔΟΥ:), Τ.Κ., νομίμως εκπροσωπούμενο (μόνο για νομικά πρόσωπα) από τον (στο εξής ο «Ανάδοχος»)

από κοινού καλούμενοι τα «Μέρη» και ξεχωριστά κάθε ένα το «Μέρος»,

συμφωνήθηκαν και έγιναν αμοιβαία αποδεκτά τα ακόλουθα:

ΠΡΟΟΙΜΙΟ

Έχοντας υπόψιν:



1. την από [●] Διακήρυξη (ΑΔΑΜ [●]) και τα λοιπά έγγραφα της σύμβασης που συνέταξε η Διενεργούσα Αρχή για την παρούσα Σύμβαση.
2. Την από ... απόφαση του Εντεταλμένου Συμβούλου της Διενεργούσας Αρχής με την οποία κατακυρώθηκε το αποτέλεσμα της διαδικασίας (ΑΔΑΜ...) στο πλαίσιο της ανωτέρω Διακήρυξης, στον Ανάδοχο, καθώς και την με αριθμ. πρωτ. [●] ειδική πρόσκληση της Διενεργούσας Αρχής προς τον Ανάδοχο για την υπογραφή της παρούσας, η οποία κοινοποιήθηκε σε αυτόν την [●].
3. Την από [●] υπεύθυνη δήλωση του Αναδόχου περί μη οψιγενών μεταβολών, κατά την έννοια της περ. (γ) της παρ. 1 του άρθρου 104 και της περ. δ) της παρ. 3 του άρθρου 105 του ν. 4412/2016.
4. την υπ' αριθ. [●] Πράξη του [●] Κλιμακίου του Ελεγκτικού Συνεδρίου, με την οποία κρίθηκε ότι δεν κωλύεται η υπογραφή της παρούσας Σύμβασης.
5. Την από [●] υπεύθυνη δήλωση του Αναδόχου της κοινής απόφασης των Υπουργών Ανάπτυξης και Επικρατείας 20977/23-8-2007 (Β' 1673) «Δικαιολογητικά για την τήρηση των μητρώων του ν. 3310/2005, όπως τροποποιήθηκε με τον ν. 3414/2005». *[συμπληρώνεται μόνο για την περίπτωση των Τμημάτων 1, 2 και 5, στο μέτρο που το τελικό τίμημα θα είναι άνω των 1.000.000 ευρώ]*
6. Την υπ' αρ. [●] Σύμφωνη Γνώμη της Διαχειριστικής Αρχής του ΕΣΠΑ για την υπογραφή της παρούσας Σύμβασης (ΑΔΑ: [●]),
7. Ότι αναπόσπαστο τμήμα της παρούσας αποτελούν, σύμφωνα με το άρθρο 2 παρ.1 περίπτ. 42 του ν. 4412/2016:
 - Η υπ' αριθ. [●] Διακήρυξη, με τα Παραρτήματα της (στο εξής τα «**Έγγραφα της Σύμβασης**»)
 - Η προσφορά του Αναδόχου.
8. Ότι ο Ανάδοχος κατέθεσε την υπ' αριθ. [●] εγγυητική επιστολή της τράπεζας/πιστωτικού ιδρύματος/ χρηματοδοτικού ιδρύματος/ασφαλιστικής επιχείρησης/ [●], ποσού [●] ευρώ, για την καλή εκτέλεση των όρων του παρόντος συμφωνητικού. *[συμπληρώνεται σύμφωνα με το άρθρο 6.7 της διακήρυξης]*
9. Το από [●] έγγραφο γνωστοποίησης των ποσοτήτων ανά μέγεθος, για το τμήμα 1, 2, 3, 4, 5. Το από [●] έγγραφο γνωστοποίησης ποσοτήτων ανά χρώμα και ανά μέγεθος, εάν οι ζητούμενες διαστάσεις περιμέτρου κεφαλής καλύπτονται από δύο διαφορετικά κελύφη, για τα τμήματα 6 και 7.

Συμφώνησαν και έκαναν αμοιβαία αποδεκτά τα ακόλουθα:

Άρθρο 1

Αντικείμενο

Αντικείμενο της σύμβασης είναι η προμήθεια μέσω ατομικής προστασίας και ατομικού εξοπλισμού που προορίζεται για το προσωπικό του Πυροσβεστικού Σώματος.

Ειδικότερα, η προμήθεια αφορά σε (συμπληρώνεται το προς προμήθεια είδος του αντίστοιχου Τμήματος και οι ποσότητες αυτού).

Η προμήθεια θα πραγματοποιηθεί σύμφωνα με τους όρους που περιέχονται στα έγγραφα της σύμβασης, στην απόφαση κατακύρωσης και στην προσφορά του Αναδόχου.

Άρθρο 2

Χρηματοδότηση της σύμβασης

Η παρούσα σύμβαση χρηματοδοτείται από το Ευρωπαϊκό Ταμείο Περιφερειακής Ανάπτυξης μέσω του Τομεακού Προγράμματος «Πολιτική Προστασία» 2021-2027 (ΕΣΠΑ 2021-2027) και από το Πρόγραμμα

Δημοσίων Επενδύσεων, μέσω δανείου από την Ευρωπαϊκή Τράπεζα Επενδύσεων (ΕΤΕΠ) προς το Ελληνικό Δημόσιο.

Πιο συγκεκριμένα:

Η χρηματοδότηση από το Ευρωπαϊκό Ταμείο Περιφερειακής Ανάπτυξης μέσω του Τομεακού Προγράμματος «Πολιτική Προστασία» 2021-2027, ανέρχεται σε 4.032.177,42 €, πλέον ΦΠΑ 24% και αφορά σε μέρος του αντικειμένου της σύμβασης που περιλαμβάνεται στα υποέργα Νο 1 – 7 της Πράξης: «Προμήθεια Μέσων Ατομικής Προστασίας και ατομικού εξοπλισμού προσωπικού Πυροσβεστικού Σώματος» με Κωδικό Πράξης (ΟΠΣ) 6003304, η οποία έχει ενταχθεί στο Επιχειρησιακό Πρόγραμμα «Πολιτική Προστασία 2021-2027» με βάση την Απόφαση Ένταξης με αρ. πρωτ. ΕΥΔ ΠΕΚΑ&ΠΟΛΠΡΟ 14194/21-12-2023 του Ειδικού Γραμματέα Διαχείρισης Προγραμμάτων ΕΤΠΑ και ΤΣ και έχει λάβει κωδικό MIS (ΟΠΣ) 6003304. Η χρηματοδότηση της παρούσας είναι εγγεγραμμένη στο Πρόγραμμα Δημοσίων Επενδύσεων (ΠΔΕ) 2023 στη ΣΑ Ε5537 και κωδικό ενάρθρου 2023ΣΕ55370006 6003304 δυνάμει της με αρ. πρωτ. 126339/28.12.2023 απόφασης του Αναπληρωτή Υπουργού Εθνικής Οικονομίας και Οικονομικών (Αρ. Απόφασης: 3505, ΑΔΑ: ΨΦ1ΓΗ-ΘΒΠ).

Η χρηματοδότηση από το Πρόγραμμα Δημοσίων Επενδύσεων, μέσω δανείου από την Ευρωπαϊκή Τράπεζα Επενδύσεων προς το Ελληνικό Δημόσιο, ανέρχεται σε 3.767.032,26 €, πλέον ΦΠΑ 24% και είναι εγγεγραμμένη στο Πρόγραμμα Δημοσίων Επενδύσεων στη ΣΑΕ 0532 τροποποίηση 0 και κωδικό έργου 2022ΣΕ05320000 (ΑΔΑ: ΨΗ2Τ46ΜΤΛΡ-659).

Άρθρο 3

Διάρκεια σύμβασης – Χρόνος Παράδοσης

3.1. Δυνάμει του άρθρου 6.2.1 της Διακήρυξης το υπό προμήθεια είδος θα πρέπει να παραδίδεται:

Για το Τμήμα 1, εντός οκτώ (8) μηνών από την υπογραφή της παρούσας.

Για το Τμήμα 2, εντός οκτώ (8) μηνών από την υπογραφή της παρούσας.

Για το Τμήμα 3, εντός έξι (6) μηνών από την υπογραφή της παρούσας.

Για το Τμήμα 4, εντός οκτώ (8) μηνών από την υπογραφή της παρούσας.

Για το Τμήμα 5, εντός οκτώ (8) μηνών από την υπογραφή της παρούσας.

Για το Τμήμα 6, εντός έξι (6) μηνών από την υπογραφή της παρούσας.

Για το Τμήμα 7, εντός έξι (6) μηνών από την υπογραφή της παρούσας.

3.2. Δυνάμει του άρθρου 1.3 της Διακήρυξης, η Σύμβαση άρχεται από την ημερομηνία υπογραφής της και λήγει όταν:

α) Παραδοθεί ολόκληρη η ποσότητα των συμβατικών υλικών της προμήθειας.

β) Παραληφθούν οριστικά ποσοτικά και ποιοτικά τα υλικά της προμήθειας.

γ) Γίνει η αποπληρωμή του συμβατικού τιμήματος, αφού προηγουμένως επιβληθούν κυρώσεις ή εκπτώσεις, και

δ) Εκπληρωθούν και οι λοιπές συμβατικές υποχρεώσεις και από τα δύο συμβαλλόμενα μέρη και αποδεσμευθεί η σχετική εγγύση κατά τα προβλεπόμενα από τη Σύμβαση. *[συμπληρώνεται μόνο για τα Τμήματα 1, 2, 3, 6, 7, σύμφωνα με το άρθρο 6.7 της Διακήρυξης]*

3.3. Ο συμβατικός χρόνος παράδοσης των υλικών καθορίζεται στο άρθρο 6 της παρούσας.

Άρθρο 4

Υποχρεώσεις Αναδόχου

Ο Ανάδοχος δεσμεύεται έναντι της Αναθέτουσας Αρχής ότι:



4.1. Σύμφωνα με το άρθρο 4.3.1. της Διακήρυξης, τηρεί και θα εξακολουθήσει να τηρεί κατά την εκτέλεση της παρούσας σύμβασης τις υποχρεώσεις του που απορρέουν από τις διατάξεις της περιβαλλοντικής, κοινωνικοασφαλιστικής και εργατικής νομοθεσίας, που έχουν θεσπιστεί με το δίκαιο της Ένωσης, το εθνικό δίκαιο, συλλογικές συμβάσεις ή διεθνείς διατάξεις περιβαλλοντικού, κοινωνικού και εργατικού δικαίου, οι οποίες απαριθμούνται στο Παράρτημα Χ του Προσαρτήματος Α' (και του ν. 4412/2016). Η τήρηση των εν λόγω υποχρεώσεων ελέγχεται και βεβαιώνεται από τα όργανα που επιβλέπουν την εκτέλεση της παρούσας σύμβασης και τις αρμόδιες δημόσιες αρχές και υπηρεσίες που ενεργούν εντός των ορίων της ευθύνης και της αρμοδιότητάς τους.

4.2. Θα ενεργεί σύμφωνα με τον νόμο και την παρούσα, ότι θα λαμβάνει τα κατάλληλα μέτρα για να διασφαλίσει την ομαλή και προσηκούσα εκτέλεση της παρούσας σύμβασης με τη Διακήρυξη και τα λοιπά Έγγραφα της Σύμβασης και ότι δεν θα ενεργήσει αθέμιτα, παράνομα ή καταχρηστικά καθ' όλη τη διάρκεια της εκτέλεσης της παρούσας, σύμφωνα με τη ρήτρα ακεραιότητας που επισυνάπτεται στην παρούσα και αποτελεί αναπόσπαστο τμήμα της.

4.3. Καθ' όλη τη διάρκεια εκτέλεσης της σύμβασης, θα συνεργάζεται στενά με την Αναθέτουσα Αρχή, υποχρεούται δε να λαμβάνει υπόψη του οποιοσδήποτε παρατηρήσεις της σχετικά με την εκτέλεση της σύμβασης.

4.4. Ο Ανάδοχος θα έχει την αποκλειστική ευθύνη για τη συμμόρφωσή του με κάθε νομική υποχρέωση που υπέχει και θα φέρει την ευθύνη και θα αποζημιώνει την Αναθέτουσα Αρχή και θα εξακολουθεί να την κρατά αζήμια έναντι κάθε αγωγής, έγκλησης, αξίωσης, απαίτησης, απώλειας, χρέωσης, ζημίας, έναντι δαπανών και εξόδων, φόρων και κυρώσεων, καθώς και έναντι άλλων υποχρεώσεων που προκλήθηκαν ή/και υφίσταται η Αναθέτουσα Αρχή και προκύπτουν ή συνδέονται με:

α. πράξη ή παράλειψη – είτε από αμέλεια είτε από πρόθεση – του Αναδόχου, των διοικητικών στελεχών, των στελεχών, του προσωπικού, των εργαζομένων, των υπεργολάβων ή των αντιπροσώπων αυτού σχετικά με θέματα που προβλέπονται στην παρούσα Σύμβαση ή/και

β. παραβίαση τυχόν υποχρέωσης του Αναδόχου στο πλαίσιο της παρούσας Σύμβασης.

4.5. Επιπλέον ο Ανάδοχος, καθώς και έκαστος εκ των Υπεργολάβων του Αναδόχου, δεσμεύεται ότι:

α) σε όλα τα στάδια που προηγήθηκαν της Σύμβασης δεν ενήργησε αθέμιτα, παράνομα ή καταχρηστικά και ότι θα εξακολουθήσει να μην ενεργεί κατ' αυτόν τον τρόπο κατά το στάδιο εκτέλεσης της Σύμβασης,

β) κατά την εκτέλεση της Σύμβασης, ο Ανάδοχος δεν δικαιούται να εκχωρεί το συμβατικό τίμημα σε οποιοδήποτε τρίτο, χωρίς την έγγραφη έγκριση της Αναθέτουσας Αρχής. Εάν το συμβατικό τίμημα εκχωρηθεί εν όλω ή εν μέρει σε Τράπεζα, κατά τα ως άνω αναφερόμενα, σε περίπτωση που, για λόγους που άπτονται στις συμβατικές σχέσεις μεταξύ των συμβαλλομένων μερών, δεν προκύψει εν όλω ή εν μέρει υπέρ της Τράπεζας το εκχωρούμενο τίμημα η Αναθέτουσα Αρχή δεν έχει καμία ευθύνη έναντι της εκδοχέως Τράπεζας.

γ) Όλα τα έγγραφα, στοιχεία και πληροφορίες που λαμβάνει ο Ανάδοχος από την Αναθέτουσα Αρχή στο πλαίσιο των συμβατικών του υποχρεώσεων ή υποπίπτουν στην αντίληψή του εξαιτίας της συμβατικής σχέσης του με την Αναθέτουσα Αρχή, είναι εμπιστευτικά.

Ο Ανάδοχος δεν δικαιούται να δημοσιεύει ή αποκαλύπτει τέτοιες πληροφορίες και στοιχεία σε οποιονδήποτε τρίτο, παρά μόνο σε όσους εργοδοτούμενους από αυτόν ή συνεργαζόμενους με αυτόν ασχολούνται άμεσα με το περιεχόμενο της Σύμβασης και την εκτέλεση του αντικειμένου της Σύμβασης.

Σε περίπτωση αθέτησης από τον Ανάδοχο της ως άνω υποχρέωσής του, η Αναθέτουσα Αρχή διατηρεί το δικαίωμα να καταγγείλει τη Σύμβαση κατά τα οριζόμενα στο άρθρο 16 της Σύμβασης ή/και να κοστολογήσει και απαιτήσει πληρωμή για όλες τις ζημίες που τυχόν έχει υποστεί εξαιτίας της διαρροής.

δ) Δεν θα προβαίνει σε οποιεσδήποτε δημόσιες δηλώσεις αναφορικά με το αντικείμενο της Σύμβασης ή τα προϊόντα που παραδίδει στην Αναθέτουσα Αρχή δυνάμει της Σύμβασης χωρίς την προηγούμενη έγκριση της Αναθέτουσας Αρχής και δεν θα μετέχει σε οποιαδήποτε δραστηριότητα, η οποία συγκρούεται με τις υποχρεώσεις του έναντι της Αναθέτουσας Αρχής δυνάμει της Σύμβασης. Δεν θα δεσμεύει την Αναθέτουσα Αρχή με οποιοδήποτε τρόπο χωρίς την προηγούμενη γραπτή της συγκατάθεση και θα διευκρινίζει, όπου καθίσταται απαραίτητο, την υποχρέωσή του αυτή σε τρίτους.

ε) Επιπλέον ο Ανάδοχος υποχρεούται να τηρεί τα αναφερόμενα στον Γενικό Κανονισμό Προστασίας Δεδομένων (Άρθρα 4, 9, 10 ΓΚΠΔ) και στον ν. 4624/2019 (Α' 137/29-08-2019) (Άρθρα 44, 46).

Ειδικότερα:

α. Οι πληροφορίες της Αναθέτουσας Αρχής οι οποίες θα τύχουν οποιασδήποτε μορφής επεξεργασία από τον Ανάδοχο, τους εργαζόμενους, τους συνεργάτες αυτού και τους τυχόν υπεργολάβους (οποιαδήποτε σχέση έχουν με τον Ανάδοχο) ενδέχεται να περιέχουν και δεδομένα προσωπικού χαρακτήρα, όπως ορίζονται (α) στον Γενικό Κανονισμό Προστασίας Δεδομένων (Άρθρα 4, 9, 10 ΓΚΠΔ) και (β) στον ν. 4624/2019 (Α' 137/29-08-2019) (Άρθρα 44, 46).

β. Η επεξεργασία δεδομένων προσωπικού χαρακτήρα πραγματοποιείται αποκλειστικά για τον σκοπό που αφορά το αντικείμενο της προμήθειας που αναλαμβάνει ο Ανάδοχος στην Αναθέτουσα Αρχή, δυνάμει της παρούσας Σύμβασης και μόνο στην έκταση που επιβάλλει ο σκοπός της επεξεργασίας σύμφωνα το αντικείμενο της Σύμβασης που έχει αναλάβει να εκτελέσει.

γ. Η επεξεργασία των δεδομένων προσωπικού χαρακτήρα θα εκτελείται σύμφωνα με τους όρους και συμφωνίες της παρούσας Σύμβασης και τις οδηγίες της Αναθέτουσας Αρχής. Ο Ανάδοχος δεσμεύεται ως προς την εφαρμογή και συμμόρφωση προς την ισχύουσα νομοθεσία για την προστασία δεδομένων προσωπικού χαρακτήρα (ιδίως Γενικός Κανονισμός Προστασίας Δεδομένων – 2016/679/ΕΕ), όπως ερμηνεύεται ιδίως από τις Αποφάσεις ή Γνωμοδοτήσεις της Αρχής Προστασίας Δεδομένων Προσωπικού Χαρακτήρα - ΑΠΔΠΧ) και του Ευρωπαϊκού Συμβουλίου Προστασίας Δεδομένων.

δ. Τα αρχεία που δημιουργούνται με τη συλλογή, επεξεργασία και αποθήκευση των πληροφοριών που ενδέχεται να περιέχουν και προσωπικά δεδομένα και γενικότερα όλων των ανάλογων μορφών αρχείων και πληροφοριών της Αναθέτουσας Αρχής, από τον Ανάδοχο, ανήκουν κατ' αποκλειστικότητα στην Αναθέτουσα Αρχή.

ε. Ο Ανάδοχος βεβαιώνει και εγγυάται στην Αναθέτουσα Αρχή ότι θα λαμβάνει όλα τα απαραίτητα οργανωτικά και τεχνικά μέτρα για την ασφάλεια των πληροφοριών που ενδέχεται να περιέχουν και προσωπικά δεδομένα, και γενικότερα όλων των ανάλογων μορφών αρχείων και πληροφοριών της Αναθέτουσας Αρχής, καθώς και για την προστασία τους από τυχαία ή αθέμιτη καταστροφή, τυχαία απώλεια, αλλοίωση, απαγορευμένη διάδοση και κάθε άλλη μορφή αθέμιτης επεξεργασίας, στο πλαίσιο των καθηκόντων του που πηγάζουν από την παρούσα Σύμβαση.

στ. Θα συμμορφώνεται με τις διατάξεις του νομοθετικού και κανονιστικού πλαισίου του Ευρωπαϊκού Ταμείου Περιφερειακής Ανάπτυξης και, συγκεκριμένα, του Τομεακού Προγράμματος «Πολιτική Προστασία» 2021-2027, του ν. 4914/2022 και ιδίως του Συστήματος Διαχείρισης και Ελέγχου Πράξεων του ΕΣΠΑ, όπως εκάστοτε ισχύουν.

ζ. Θα τηρεί τον Οδηγό Επικοινωνίας ΕΣΠΑ 2021-2027 σε σχέση με τις υποχρεώσεις ως προς την προβολή, διαφάνεια και επικοινωνία του ΕΣΠΑ 2021-2027.

4.6. Ο Ανάδοχος εξουσιοδοτεί ρητά την Ευρωπαϊκή Επιτροπή, την Ευρωπαϊκή Υπηρεσία Καταπολέμησης της Απάτης (OLAF), το Ευρωπαϊκό Ελεγκτικό Συνέδριο και, κατά περίπτωση, την Ευρωπαϊκή Εισαγγελία (EPPO) να ασκήσουν τα δικαιώματά τους όπως προβλέπονται στο άρθρο 129 παράγραφος 1 του δημοσιονομικού

κανονισμού της ΕΕ καθώς και όλους τους αρμόδιους εθνικούς φορείς να ασκήσουν τις αρμοδιότητές τους όπως προβλέπονται στη σχετική εθνική ισχύουσα νομοθεσία.

4.7. Ο Ανάδοχος υποχρεούται, σε περίπτωση επικαιροποίησης των στοιχείων των πραγματικών δικαιούχων του, των τρίτων ή υπερβολών αυτού, (όπως ορίζεται στο άρθρο 3 σημείο 6 της οδηγίας (ΕΕ) 2015/849 του Ευρωπαϊκού Κοινοβουλίου και του Συμβουλίου), να γνωστοποιεί στην Αναθέτουσα Αρχή, καθ' όλη τη διάρκεια της παρούσας μέχρι και την αποπληρωμή της παρούσας, τα επικαιροποιημένα στοιχεία εντός των προβλεπόμενων προθεσμιών ως αυτές ορίζονται κατά περίπτωση στον ν. 4557/2018 και στον ν. 3556/2007.

4.8. Για τα Τμήματα 1, 2 και 3, ο ανάδοχος οφείλει το συντομότερο δυνατό, μετά την υπογραφή της σύμβασης και οπωσδήποτε πριν αρχίσει τη μαζική παραγωγή να προσκομίσει δείγμα (Για το 9set ΜΟΝΙΜΩΝ: χιτώνιο - περισκελίδα - πηλίκιο μπλε - πηλίκιο κόκκινο, για το 9set ΕΠΟΧΙΚΩΝ: χιτώνιο - περισκελίδα - πηλίκιο ανοιχτό κιτρινωπό καφέ), κατά τους όρους του άρθρου 4.3.3 της Διακήρυξης.

Άρθρο 5

Αμοιβή – Τρόπος πληρωμής

5.1. Το συνολικό συμβατικό τίμημα ανέρχεται σε, πλέον ΦΠΑ.....%

5.2. Η πληρωμή του Αναδόχου θα πραγματοποιηθεί σύμφωνα με το άρθρο 5.1.1 της Διακήρυξης.

5.3. Η πληρωμή του συμβατικού τιμήματος θα γίνεται με την προσκόμιση από τον Ανάδοχο των νομίμων παραστατικών και δικαιολογητικών που προβλέπονται από τις διατάξεις του άρθρου 200 παρ. 4 του ν. 4412/2016, καθώς και κάθε άλλου δικαιολογητικού που τυχόν ήθελε ζητηθεί από τις αρμόδιες υπηρεσίες που διενεργούν τον έλεγχο και την πληρωμή.

5.4. Τον Ανάδοχο βαρύνουν οι υπέρ τρίτων κρατήσεις, καθώς και κάθε άλλη επιβάρυνση, σύμφωνα με την κείμενη νομοθεσία, μη συμπεριλαμβανομένου Φ.Π.Α., για την παράδοση των συμβατικών υλικών στον τόπο και με τον τρόπο που προβλέπονται στη Διακήρυξη και στα λοιπά έγγραφα της Σύμβασης.

Ιδίως βαρύνεται με τις ακόλουθες κρατήσεις:

α) Κράτηση ύψους 0,1% η οποία υπολογίζεται επί της αξίας κάθε πληρωμής προ φόρων και κρατήσεων της αρχικής, καθώς και κάθε συμπληρωματικής ή τροποποιητικής σύμβασης υπέρ της Ενιαίας Αρχής Δημοσίων Συμβάσεων (άρθρο 350 παρ. 3 του ν. 4412/2016).

β) Κράτηση ύψους 0,02% υπέρ της ανάπτυξης και συντήρησης του ΟΠΣ ΕΣΗΔΗΣ, η οποία υπολογίζεται επί της αξίας, εκτός ΦΠΑ, της αρχικής, καθώς και κάθε συμπληρωματικής σύμβασης. Το ποσό αυτό παρακρατείται σε κάθε πληρωμή από την Αναθέτουσα Αρχή στο όνομα και για λογαριασμό του Υπουργείου Ψηφιακής Διακυβέρνησης σύμφωνα με την παρ. 6 του άρθρου 36 του ν. 4412/2016. Μέχρι την έκδοση της κοινής απόφασης της παρ. 6 του άρθρου 36 του ν. 4412/2016, η ως άνω κράτηση δεν επιβάλλεται.

Οι υπέρ τρίτων κρατήσεις υπόκεινται στο εκάστοτε ισχύον αναλογικό τέλος χαρτοσήμου 3% και στην επ' αυτού εισφορά υπέρ ΟΓΑ 20%.

5.5. Με κάθε πληρωμή θα γίνεται η προβλεπόμενη από την κείμενη νομοθεσία παρακράτηση φόρου εισοδήματος επί του καθαρού ποσού.

5.6. Όλα τα δικαιολογητικά του χρηματικού εντάλματος (πρωτόκολλα ποσοτικής και ποιοτικής παραλαβής κ.λπ.) ελέγχονται από την αρμόδια υπηρεσία ελέγχου της Αναθέτουσας Αρχής. Για την έκδοση χρηματικού εντάλματος ο Ανάδοχος πρέπει να προσκομίσει το αντίστοιχο τιμολόγιο εντός προθεσμίας τριάντα (30) ημερών από την ημερομηνία έκδοσης του πρωτοκόλλου ποσοτικής και ποιοτικής παραλαβής και η πληρωμή του πρέπει να λάβει χώρα σε επιπλέον τριάντα (30) ημέρες.

Σε περίπτωση που η πληρωμή του Αναδόχου καθυστερήσει πέραν των τριάντα (30) ημερών από την οριστική ποιοτική και ποσοτική παραλαβή των αγαθών και την ολοκλήρωση των σχετικών διαδικασιών επαλήθευσης, υπό την προϋπόθεση ότι θα έχει περιέλθει μέχρι και την ημερομηνία αυτή στην Αναθέτουσα Αρχή το τιμολόγιο ή άλλο ισοδύναμο παραστατικό πληρωμής, η Αναθέτουσα Αρχή, σύμφωνα με τα οριζόμενα στην υποπαρ. Ζ5 της παρ. Ζ του ν. 4152/2013, (Α' 107/09-05-2013) «Επείγοντα μέτρα εφαρμογής των ν. 4046/2012, 4093/2012 και 4127/2013» καθίσταται υπερήμερη και οφείλει τόκους υπερημερίας, χωρίς να απαιτείται όχληση από τον Ανάδοχο. Σε περίπτωση καθυστέρησης υποβολής των οικείων δικαιολογητικών πληρωμής, η Αναθέτουσα Αρχή καθίσταται υπερήμερη από την ημέρα προσκόμισής τους.

Άρθρο 6

Χρόνος Παράδοσης - Παραλαβή υλικών - Χρόνος και τρόπος παραλαβής υλικών

6.1. Ο Ανάδοχος υποχρεούται να παραδώσει τα υλικά στον χρόνο, τον τόπο και με τον τρόπο που καθορίζονται στα άρθρα 6.2. και 6.4. της Διακήρυξης.

6.2. Ο Ανάδοχος υποχρεούται να παραδώσει στην Αναθέτουσα Αρχή τα υλικά σύμφωνα με το άρθρο 6.2. της Διακήρυξης. Μη εμπρόθεσμη παράδοση των υλικών από τον Ανάδοχο επάγεται την κήρυξη αυτού ως εκπτώτου σύμφωνα με το άρθρο 5.2. της Διακήρυξης.

Η παραλαβή των υλικών γίνεται από επιτροπές, υπό τους όρους, διαδικασίες παραλαβής, τρόπους ποσοτικού και ποιοτικού ελέγχου των υλικών, ανάληψης του κόστους διενέργειας ελέγχου από τον Ανάδοχο που ορίζονται και συμφωνούνται στο άρθρο 6.4. της Διακήρυξης.

Υλικά που απορρίφθηκαν ή κρίθηκαν παραληπτά με έκπτωση επί της συμβατικής τιμής, μπορούν να παραπέμπονται για επανεξέταση σύμφωνα με τα οριζόμενα στο άρθρο 6.4. της Διακήρυξης.

6.3. Η παραλαβή των υλικών και η έκδοση των σχετικών πρωτοκόλλων παραλαβής πραγματοποιείται στους χρόνους που καθορίζονται στο άρθρο 6.2.1. της Διακήρυξης.

Αν η παραλαβή των υλικών και η σύνταξη του σχετικού πρωτοκόλλου δεν πραγματοποιηθεί από την επιτροπή παραλαβής μέσα στον οριζόμενο από τη σύμβαση χρόνο, ισχύουν τα αναφερόμενα στο άρθρο 6.4.5. της Διακήρυξης.

Η εγγυητική επιστολή καλής εκτέλεσης δεν επιστρέφεται πριν από την ολοκλήρωση όλων των προβλεπόμενων από την παρούσα Σύμβαση ελέγχων και τη σύνταξη των σχετικών πρωτοκόλλων και την παράδοση των εγγυητικών επιστολών καλής λειτουργίας στην Αναθέτουσα Αρχή.

6.4. Ο συμβατικός χρόνος παράδοσης των υλικών μπορεί να παρατείνεται, πριν από τη λήξη του αρχικού συμβατικού χρόνου παράδοσης, υπό τις προϋποθέσεις του άρθρου 206 του ν. 4412/2016 και κατά τα οριζόμενα στο άρθρο 6.2.1. της Διακήρυξης. Στην περίπτωση που το αίτημα υποβάλλεται από τον Ανάδοχο και η παράταση χορηγείται από την Αναθέτουσα Αρχή χωρίς να συντρέχουν λόγοι ανωτέρας βίας ή άλλοι ιδιαιτέρως σοβαροί

λόγοι που καθιστούν αντικειμενικώς αδύνατη την εμπρόθεσμη παράδοση των συμβατικών ειδών επιβάλλονται στον Ανάδοχο οι κυρώσεις του άρθρου 207 του ν. 4412/2016.

Άρθρο 7

Σύγκρουση συμφερόντων

7.1. Σε όλα τα στάδια που προηγήθηκαν της Σύμβασης, ο Ανάδοχος δεν ενήργησε αθέμιτα, παράνομα ή καταχρηστικά και ότι θα εξακολουθήσει να μην ενεργεί κατ' αυτόν τον τρόπο και κατά το στάδιο εκτέλεσης της παρούσας.

7.2. Ο Ανάδοχος δεσμεύεται ότι θα δηλώσει αμελλητί στην Αναθέτουσα Αρχή, από τη στιγμή που λάβει γνώση, οποιαδήποτε κατάσταση (ακόμη και ενδεχόμενη) σύγκρουσης συμφερόντων (προσωπικών, οικογενειακών, οικονομικών, πολιτικών ή άλλων κοινών συμφερόντων, συμπεριλαμβανομένων και αντικρουόμενων επαγγελματικών συμφερόντων) μεταξύ των νομίμων ή εξουσιοδοτημένων εκπροσώπων του καθώς και υπαλλήλων ή συνεργατών, τους οποίους απασχολεί κατά την εκτέλεση της παρούσας και μελών του προσωπικού της Αναθέτουσας Αρχής που εμπλέκονται καθ' οιονδήποτε τρόπο στη διαδικασία εκτέλεσης της παρούσας ή/και μπορούν να επηρεάσουν την έκβαση και τις αποφάσεις της Αναθέτουσας Αρχής περί την εκτέλεσή της, οποτεδήποτε και εάν η κατάσταση αυτή προκύψει κατά τη διάρκεια εκτέλεσης της παρούσας.

7.3. Οι υποχρεώσεις και οι απαγορεύσεις της παρούσας ρήτρας ισχύουν και για όλα τα μέλη της διοίκησης και τους μετόχους του Αναδόχου και για τους αντίστοιχους τυχόν υπεργολάβους του, σύμφωνα με τα προβλεπόμενα στο παρόν άρθρο.

Άρθρο 8

Απόρριψη συμβατικών ειδών – Αντικατάσταση

8.1. Σε περίπτωση οριστικής απόρριψης ολόκληρης ή μέρους της συμβατικής ποσότητας των υλικών, με απόφαση της Αναθέτουσας Αρχής, μπορεί να εγκρίνεται αντικατάστασή της με άλλη, που να είναι σύμφωνη με τους όρους της παρούσας Σύμβασης, στους χρόνους, τη διαδικασία αντικατάστασης και την τακτή προθεσμία που ορίζονται στην απόφαση αυτή και σύμφωνα με το άρθρο 6.6. της Διακήρυξης.

8.2. Αν ο ανάδοχος δεν αντικαταστήσει τα υλικά που απορρίφθηκαν μέσα στην προθεσμία που του τάχθηκε και εφόσον έχει λήξει ο συμβατικός χρόνος, κηρύσσεται έκπτωτος και υπόκειται στις προβλεπόμενες κυρώσεις του όρου 12 της παρούσας Σύμβασης.

8.3. Η επιστροφή των ειδών που απορρίφθηκαν γίνεται σύμφωνα με τα προβλεπόμενα στις παρ. 2 και 3 του άρθρου 213 του ν. 4412/2016.

Άρθρο 9

Δείγματα-Δειγματοληψία-Εργαστηριακές εξετάσεις

9.1. Η εξέταση των δειγμάτων και η διενέργεια των εργαστηριακών εξετάσεων και λοιπών ελέγχων διενεργείται σύμφωνα με όσα προβλέπονται στον όρο 6.5 της Διακήρυξης.

9.2 Ο Φορέας Λειτουργίας μετά την υπογραφή της σύμβασης διατηρεί το δικαίωμα, όπου και όταν κριθεί αναγκαίο, να ζητήσει από τον Ανάδοχο να προσκομιστούν δικαιολογητικά τεκμηρίωσης ή να διενεργηθούν

εργαστηριακές δοκιμές σε σχέση με όσα έχει δηλώσει στις Υπεύθυνες Δηλώσεις που έχει προσκομίσει στο πλαίσιο συμμόρφωσης με τις Τεχνικές Προδιαγραφές.

Ομοίως, διατηρεί το δικαίωμα όποτε κρίνει ότι είναι σκόπιμο να προβεί σε εργαστηριακό έλεγχο των ειδών προκειμένου να εξετάσει τα είδη ως προς τη συμμόρφωση τους με τις απαιτήσεις των όρων των Τεχνικών Προδιαγραφών.

Άρθρο 10 **Εγγυημένη λειτουργία προμήθειας**

10.1. Κατά την περίοδο της εγγυημένης λειτουργίας, ο Ανάδοχος ευθύνεται, αναλαμβάνει την υποχρέωση και εγγυάται στην Αναθέτουσα Αρχή, την καλή συντήρηση, αποκατάσταση βλάβης και λειτουργικότητα του αντικειμένου της προμήθειας με τρόπο, περιεχόμενο ευθύνης και σε χρόνο που ορίζεται στο άρθρο 6.7. της Διακήρυξης.

Η Αναθέτουσα Αρχή, για την παρακολούθηση της εκπλήρωσης των συμβατικών υποχρεώσεων του Αναδόχου, προβαίνει στον απαιτούμενο έλεγχο της συμμόρφωσης αυτού σύμφωνα με τα οριζόμενα στο άρθρο 6.7. της Διακήρυξης και έχει όλα τα δικαιώματα που προβλέπονται στο άρθρο αυτό.

10.2. Ο ανάδοχος υποχρεούται να καταθέσει Γραπτή Εγγύηση καλής λειτουργίας των υπό προμήθεια αγαθών για τη διάρκεια που προβλέπεται στο Παράρτημα Ι της Διακήρυξης, στα Ελληνικά ή με επικυρωμένη μετάφραση. Η διάρκεια της εγγύησης αυτής ξεκινά από την ημέρα της οριστικής παραλαβής των υπό προμήθεια αγαθών.

[Η παράγραφος αυτή εφαρμόζεται για τα Τμήματα 1, 2, 3, 6, και 7]

Άρθρο 11 **Υπεργολαβία**

11.1. Ο Ανάδοχος, σύμφωνα με το άρθρο 4.4.1. της Διακήρυξης, δεν απαλλάσσεται από τις συμβατικές του υποχρεώσεις και ευθύνες έναντι της Αναθέτουσας Αρχής λόγω ανάθεσης της εκτέλεσης τμήματος/τμημάτων της Σύμβασης σε υπεργολάβους. Η τήρηση των υποχρεώσεων της παρ. 2 του άρθρου 18 του ν. 4412/2016 από υπεργολάβους δεν αίρει την ευθύνη του Αναδόχου.

11.2. Ο Ανάδοχος με το από [●] έγγραφό του, το οποίο επισυνάπτεται στην παρούσα, και σύμφωνα με το άρθρο 4.4.2. της Διακήρυξης, ενημέρωσε την Αναθέτουσα Αρχή για την επωνυμία/όνομα, τα στοιχεία επικοινωνίας και τους νόμιμους εκπροσώπους των υπεργολάβων του, οι οποίοι συμμετέχουν στην εκτέλεση της παρούσας Σύμβασης. Ο Ανάδοχος υποχρεούται να γνωστοποιεί στην Αναθέτουσα Αρχή κάθε αλλαγή των πληροφοριών αυτών, κατά τη διάρκεια της παρούσας σύμβασης, καθώς και τις απαιτούμενες πληροφορίες σχετικά με κάθε νέο υπεργολάβο, τον οποίο ο Ανάδοχος θα χρησιμοποιεί εν συνεχεία στην εν λόγω Σύμβαση, προσκομίζοντας τα σχετικά συμφωνητικά/δηλώσεις συνεργασίας. Σε περίπτωση διακοπής της συνεργασίας του Αναδόχου με υπεργολάβο/υπεργολάβους της παρούσας σύμβασης, ο Ανάδοχος υποχρεούται σε άμεση γνωστοποίηση της διακοπής αυτής στην Αναθέτουσα Αρχή και οφείλει να διασφαλίσει την ομαλή εκτέλεση του/των τμήματος/τμημάτων της Σύμβασης είτε από τον ίδιο είτε από νέο υπεργολάβο τον οποίο θα γνωστοποιήσει στην Αναθέτουσα Αρχή κατά την ως άνω διαδικασία.

Σε περίπτωση που ο Ανάδοχος έχει στηριχθεί στις ικανότητες του υπεργολάβου όσον αφορά τη χρηματοοικονομική επάρκεια ή/και την τεχνική και επαγγελματική ικανότητα, σύμφωνα με τις απαιτήσεις της Διακήρυξης, η Αναθέτουσα Αρχή ελέγχει αν οι φορείς, στις ικανότητες των οποίων προτίθεται να στηριχθεί ο

οικονομικός φορέας, οι οποίοι είναι και υπερβολάβοι πληρούν κατά περίπτωση τα σχετικά κριτήρια επιλογής και εάν συντρέχουν λόγοι αποκλεισμού της παραγράφου 2.2.3 της Διακήρυξης. Ο Ανάδοχος υποχρεούται να αντικαταστήσει έναν φορέα στην ικανότητα του οποίου στηρίζεται, εφόσον ο τελευταίος δεν πληροί το σχετικό κριτήριο επιλογής ή για τον οποίο συντρέχουν λόγοι αποκλεισμού, εντός προθεσμίας τριάντα (30) ημερών από την σχετική ηλεκτρονική πρόσκληση από την σχετική πρόσκληση της Αναθέτουσας Αρχής. Ο φορέας που αντικαθιστά φορέα του προηγούμενου εδαφίου δεν επιτρέπεται να αντικατασταθεί εκ νέου.

11.3. Η Αναθέτουσα Αρχή επαληθεύει τη συνδρομή των λόγων αποκλεισμού για τους υπερβολάβους, όπως αυτοί περιγράφονται στην παράγραφο 2.2.3 της Διακήρυξης και με τα αποδεικτικά μέσα της παραγράφου 2.2.9.2 της Διακήρυξης σύμφωνα με τα οριζόμενα στο άρθρο 4.4.3. αυτής. Επιπλέον, η Αναθέτουσα Αρχή, προκειμένου να μην αθετούνται οι υποχρεώσεις της παρ. 2 του άρθρου 18 του ν. 4412/2016, δύναται να επαληθεύσει τους ως άνω λόγους και για τμήμα ή τμήματα της Σύμβασης που υπολείπονται του ποσοστού που ορίζεται σύμφωνα με τα οριζόμενα στο άρθρο 4.4.3. της Διακήρυξης.

11.4. Ο υπερβολάβος λαμβάνει γνώση της συνημμένης στην παρούσα ρήτρα ακεραιότητας και δεσμεύεται να τηρήσει τις υποχρεώσεις που περιλαμβάνονται σε αυτή. Η ως άνω δέσμευση περιέρχεται στην Αναθέτουσα Αρχή με ευθύνη του Αναδόχου.

Άρθρο 12

Κήρυξη οικονομικού φορέα έκπτωτου – Κυρώσεις

12.1. Ο Ανάδοχος, με την επιφύλαξη της συνδρομής λόγων ανωτέρας βίας, κηρύσσεται υποχρεωτικά έκπτωτος από τη Σύμβαση και από κάθε δικαίωμα που απορρέει από αυτήν, με απόφαση της Αναθέτουσας Αρχής για τους λόγους που αναφέρονται και σύμφωνα με τα οριζόμενα στο άρθρο 5.2.1 της Διακήρυξης. Στον Ανάδοχο που κηρύσσεται έκπτωτος από την παρούσα Σύμβαση, επιβάλλονται, με απόφαση της Αναθέτουσας Αρχής και κατόπιν τήρησης της σχετικής διαδικασίας και οι κυρώσεις/αποκλεισμός που προβλέπονται στο ως άνω άρθρο 5.2.1 της Διακήρυξης.

12.2. Αν το συμβατικό υλικό φορτωθεί-παραδοθεί ή αντικατασταθεί μετά τη λήξη του συμβατικού χρόνου και μέχρι τη λήξη του χρόνου της παράτασης που χορηγήθηκε, σύμφωνα με τη Διακήρυξη και το άρθρο 206 του ν. 4412/16, επιβάλλεται πρόστιμο/τόκος και εισπράττεται σύμφωνα με το άρθρο 5.2.2. της Διακήρυξης.

12.3. Σε βάρος του έκπτωτου αναδόχου επιβάλλεται επίσης καταλογισμός του διαφέροντος, που προκύπτει εις βάρος της Αναθέτουσας Αρχής, εφόσον αυτή προμηθευτεί τα αγαθά, που δεν προσκομίστηκαν προσηκόντως από τον έκπτωτο οικονομικό φορέα, αναθέτοντας το ανεκτέλεστο αντικείμενο της Σύμβασης σε τρίτο οικονομικό φορέα. Το διαφέρον υπολογίζεται με τον ακόλουθο τύπο:

$$\Delta = (\text{TKT} - \text{TKE}) \times \Pi$$

Όπου:

Δ = Διαφέρον που θα προκύψει εις βάρος της Αναθέτουσας Αρχής, εφόσον αυτή προμηθευτεί τα αγαθά που δεν προσκομίστηκαν προσηκόντως από τον έκπτωτο οικονομικό φορέα, σύμφωνα με τα ανωτέρω αναφερόμενα. Το διαφέρον λαμβάνει θετικές τιμές, αλλιώς θεωρείται ίσο με μηδέν.

TKT = Τιμή κατακύρωσης της προμήθειας των αγαθών, που δεν προσκομίστηκαν προσηκόντως από τον έκπτωτο οικονομικό φορέα στον νέο ανάδοχο.

TKE = Τιμή κατακύρωσης της προμήθειας των αγαθών, που δεν προσκομίστηκαν προσηκόντως από τον έκπτωτο οικονομικό φορέα, σύμφωνα με τη Σύμβαση από την οποία κηρύχθηκε έκπτωτος ο οικονομικός φορέας.

Π = Συντελεστής προσαύξησης προσδιορισμού της έμμεσης ζημίας που προκαλείται στην Αναθέτουσα Αρχή από την έκπτωση του Αναδόχου. Ο ανωτέρω συντελεστής λαμβάνει τιμή 1,01.

Για την είσπραξη του διαφέροντος από τον έκπτωτο οικονομικό φορέα μπορεί να εφαρμόζεται η διαδικασία του Κώδικα Είσπραξης Δημοσίων Εσόδων. Το διαφέρον εισπράττεται υπέρ της Αναθέτουσας Αρχής.

Άρθρο 13

Τροποποίηση σύμβασης κατά τη διάρκειά της

13.1. Η παρούσα σύμβαση μπορεί να τροποποιείται κατά τη διάρκειά της, χωρίς να απαιτείται νέα διαδικασία σύναψης σύμβασης, μόνο σύμφωνα με τους όρους και τις προϋποθέσεις του άρθρου 4.5. της Διακήρυξης.

Ειδικότερα, μετά τη λύση της Σύμβασης λόγω της έκπτωσης του Αναδόχου, σύμφωνα με το άρθρο 203 του ν. 4412/2016 και την παράγραφο 5.2. της Διακήρυξης, όπως και σε περίπτωση καταγγελίας για λόγους της παραγράφου 4.6. της Διακήρυξης, πλην αυτού της περ. (α) του άρθρου αυτού, η Αναθέτουσα Αρχή δύναται να προσκαλέσει τον/τους επόμενο/-ους, κατά σειρά κατάταξης οικονομικό φορέα που συμμετέχει/-ουν στη διαδικασία ανάθεσης της παρούσας Σύμβασης και να του/τους προτείνει να αναλάβει/-ουν το ανεκτέλεστο αντικείμενο της Σύμβασης, με τους ίδιους όρους και προϋποθέσεις και σε τίμημα που δεν θα υπερβαίνει την προσφορά που είχε υποβάλει ο έκπτωτος (ρήτρα υποκατάστασης).

Η Σύμβαση συνάπτεται, εφόσον εντός της τεθείσας προθεσμίας περιέλθει στην Αναθέτουσα Αρχή έγγραφη και ανεπιφύλακτη αποδοχή της. Η άπρακτη πάροδος της προθεσμίας θεωρείται ως απόρριψη της πρότασης. Αν αυτός δεν δεχθεί την πρόταση σύναψης σύμβασης, η Αναθέτουσα Αρχή προσκαλεί τον επόμενο υποψήφιο κατά σειρά κατάταξης, ακολουθώντας κατά τα λοιπά την ίδια διαδικασία.

13.2. Ο συμβατικός χρόνος παράδοσης μπορεί να παρατείνεται, πριν από τη λήξη του αρχικού συμβατικού χρόνου παράδοσης, υπό την προϋπόθεση τήρησης των όρων του άρθρου 132 του ν. 4412/2016 περί τροποποίησης συμβάσεων κατά τη διάρκειά τους και τις λοιπές προϋποθέσεις του όρου 6.2. της Διακήρυξης και του άρθρου 6 της παρούσας.

13.3. Τροποποίηση των όρων της παρούσας σύμβασης γίνεται μόνο με μεταγενέστερη γραπτή και ρητή συμφωνία των μερών και σύμφωνα με τα οριζόμενα στο άρθρο 132 του ν. 4412/2016.

Άρθρο 14

Ανωτέρα Βία

14.1. Τα συμβαλλόμενα μέρη δεν ευθύνονται για τη μη εκπλήρωση των συμβατικών τους υποχρεώσεων, στο μέτρο που η αδυναμία εκπλήρωσης οφείλεται σε περιστατικά ανωτέρας βίας.

14.2. Ο Ανάδοχος, επικαλούμενος υπαγωγή της αδυναμίας εκπλήρωσης υποχρεώσεών του σε γεγονός που εμπίπτει στην έννοια της ανωτέρας βίας, οφείλει να γνωστοποιήσει και επικαλεστεί προς την Αναθέτουσα Αρχή τους σχετικούς λόγους και περιστατικά εντός αποσβεστικής προθεσμίας είκοσι (20) ημερών από τότε που συνέβησαν, προσκομίζοντας τα απαραίτητα αποδεικτικά στοιχεία. Η Αναθέτουσα Αρχή αποφασίζει μετά από γνωμοδότηση του αρμόδιου οργάνου.

Μόνο η έγγραφη αναγνώριση από την Αναθέτουσα Αρχή του λόγου ανωτέρας βίας που επικαλείται ο Ανάδοχος, τον απαλλάσσει από τις συνέπειες της εκπρόθεσμης ή μη κατάλληλα εκπλήρωσης της προμήθειας.

Άρθρο 15



Ολοκλήρωση συμβατικού αντικειμένου

Η Σύμβαση θεωρείται ότι έχει ολοκληρωθεί, όταν παραληφθούν οριστικά, ποσοτικά και ποιοτικά, τα αγαθά που παραδόθηκαν, αποπληρωθεί το συμβατικό τίμημα και εκπληρωθούν και οι τυχόν λοιπές συμβατικές ή νόμιμες υποχρεώσεις και από τα δύο συμβαλλόμενα μέρη και αποδεσμευτούν οι σχετικές εγγυήσεις κατά τα προβλεπόμενα στη Σύμβαση.

Άρθρο 16**Δικαίωμα μονομερούς λύσης της Σύμβασης**

Η Αναθέτουσα Αρχή μπορεί, με τις προϋποθέσεις που ορίζονται στο άρθρο 4.6. της Διακήρυξης, να καταγγείλει τη Σύμβαση κατά τη διάρκεια της εκτέλεσής της.

Άρθρο 17**Εφαρμοστέο Δίκαιο – Επίλυση Διαφορών**

17.1. Η παρούσα διέπεται από το Ελληνικό Δίκαιο και ειδικότερα α) από το θεσμικό πλαίσιο που αναφέρεται στο άρθρο 1.4. της Διακήρυξης και β) τη Διακήρυξη και τα Έγγραφα της Σύμβασης.

17.2. Ο Ανάδοχος μπορεί κατά των αποφάσεων της Αναθέτουσας Αρχής που επιβάλλουν σε βάρος του κυρώσεις, δυνάμει των άρθρων της Διακήρυξης 5.2. (Κήρυξη οικονομικού φορέα εκπτώτου - Κυρώσεις), 6.2. (Χρόνος και όροι παράδοσης συμβατικών ειδών), 6.6. (Απόρριψη συμβατικών ειδών – Αντικατάσταση), να ασκήσει τα δικαιώματα του άρθρου 5.3. της Διακήρυξης, υπό τους όρους και προϋποθέσεις που ορίζονται σε αυτό.

17.3. Κατά την εκτέλεση της Σύμβασης, κάθε διαφορά που προκύπτει αναφορικά με την ερμηνεία και/ή το κύρος και/ή την εκτέλεση της παρούσας ή εξ αφορμής της, επιλύονται σύμφωνα με το άρθρο 5.4. της Διακήρυξης.

Άρθρο 18**Συμμόρφωση με τον Κανονισμό (ΕΕ) 2016/679 και τον ν. 4624/2019**

Τα αντισυμβαλλόμενα μέρη αναλαμβάνουν να τηρούν καθ' όλη τη διάρκεια της Σύμβασης τις υποχρεώσεις που απορρέουν από την εφαρμογή του Κανονισμού (ΕΕ) 2016/679 για την προστασία των φυσικών προσώπων έναντι της επεξεργασίας των δεδομένων προσωπικού χαρακτήρα και για την ελεύθερη κυκλοφορία των δεδομένων αυτών και την κατάργηση της οδηγίας 95/46/ΕΚ (Γενικός Κανονισμός Προστασίας Δεδομένων / General Data Protection Regulation – GDPR) και του ν. 4624/2019.

Ειδικότερα:

Α) Ως προς την επεξεργασία από την Αναθέτουσα Αρχή των προσωπικών δεδομένων του Αναδόχου συμπεριλαμβανομένων των προστηθέντων/συνεργατών/δανειζόντων εμπειρία/υπεργολάβων του, ισχύουν τα παρακάτω:

Ο Ανάδοχος συναινεί στο πλαίσιο της διαδικασίας εκτέλεσης της παρούσας Σύμβασης και επιτρέπει στην Αναθέτουσα Αρχή να προβεί σε αναζήτηση-επιβεβαίωση όλων των αναγκαίων δικαιολογητικών, καθώς και στην αναγκαία επεξεργασία και διατήρηση δεδομένων προσωπικού χαρακτήρα και στην ανταλλαγή πληροφοριών με άλλες δημόσιες αρχές.

Η Αναθέτουσα Αρχή αποθηκεύει και επεξεργάζεται τα στοιχεία προσωπικών δεδομένων του Αναδόχου που είναι αναγκαία για την εκτέλεση της Σύμβασης, την εκπλήρωση των μεταξύ τους συναλλαγών και την εν γένει συμμόρφωσή της με νόμιμη υποχρέωση, σε έγχαρτο αρχείο και σε ηλεκτρονική βάση με υψηλά χαρακτηριστικά

ασφαλείας με πρόσβαση αυστηρώς και μόνο σε εξουσιοδοτημένα πρόσωπα ή παρόχους υπηρεσιών στους οποίους αναθέτει την εκτέλεση συγκεκριμένων εργασιών για λογαριασμό της και οι οποίοι διενεργούν πράξεις επεξεργασίας προσωπικών δεδομένων.

Η Αναθέτουσα Αρχή θα προβεί σε συλλογή και επεξεργασία (π.χ. συλλογή, καταχώριση, οργάνωση, αποθήκευση, μεταβολή, διαγραφή, καταστροφή κ.λπ.), για τους ανωτέρω αναφερόμενους σκοπούς, των δεδομένων προσωπικού χαρακτήρα όπως: (α) επίσημων στοιχείων ταυτοποίησης, (β) στοιχείων επικοινωνίας, (γ) δεδομένων και πληροφοριών κοινωνικοασφαλιστικών και φορολογικών απαιτήσεων, (δ) γενικών πληροφοριών, (ε) στοιχείων πληρωμής, χρηματοοικονομικών πληροφοριών και λογαριασμών, (στ) δεδομένων ειδικής κατηγορίας, των οποίων η συλλογή και επεξεργασία επιβάλλεται από τους όρους εκτέλεσης της Σύμβασης, σκοπούς αρχειοθέτησης προς το δημόσιο συμφέρον ή στατιστικούς σκοπούς.

Τα προσωπικά δεδομένα του Αναδόχου και των συνεργατών του (συμπεριλαμβανομένων των δανειζόντων εμπειρία/υπεργολάβων) αποθηκεύονται για χρονικό διάστημα ίσο με τη διάρκεια της εκτέλεσης της Σύμβασης, και μετά τη λήξη αυτής για χρονικό διάστημα πέντε ετών για μελλοντικούς φορολογικούς-δημοσιονομικούς ή ελέγχους χρηματοδοτών ή άλλους προβλεπόμενους ελέγχους από την κείμενη νομοθεσία, εκτός εάν η νομοθεσία προβλέπει διαφορετική περίοδο διατήρησης. Σε περίπτωση εκκρεμοδικίας αναφορικά με δημόσια σύμβαση τα δεδομένα τηρούνται μέχρι το πέρας της εκκρεμοδικίας.

Καθ' όλη την διάρκεια που η Αναθέτουσα Αρχή τηρεί και επεξεργάζεται τα προσωπικά δεδομένα ο Ανάδοχος έχει δικαίωμα ενημέρωσης, πρόσβασης, φορητότητας, διόρθωσης, περιορισμού, διαγραφής ή και εναντίωσης υπό συγκεκριμένες προϋποθέσεις προβλεπόμενες από το νομοθετικό πλαίσιο.

Δεν επιτρέπεται η επεξεργασία δεδομένων προσωπικού χαρακτήρα για σκοπό διαφορετικό από αυτόν για τον οποίο έχουν συλλεχθεί παρά μόνον υπό τους όρους και προϋποθέσεις του άρθρου 24 του ν. 4624/2019.

Η διαβίβαση δεδομένων προσωπικού χαρακτήρα από την Αναθέτουσα Αρχή σε άλλο δημόσιο φορέα επιτρέπεται σύμφωνα με το άρθρο 26 του ως άνω νόμου, εφόσον είναι απαραίτητο για την εκτέλεση των καθηκόντων της ή του τρίτου φορέα στον οποίο διαβιβάζονται τα δεδομένα και εφόσον πληρούνται οι προϋποθέσεις που επιτρέπουν την επεξεργασία σύμφωνα με το άρθρο 24 του ίδιου νόμου.

Τα στοιχεία επικοινωνίας με τον υπεύθυνο για την προστασία των προσωπικών δεδομένων της Αναθέτουσας Αρχής είναι τα ακόλουθα (email [●] /τηλ. [●]).

Β. Ως προς την επεξεργασία από τον Ανάδοχο προσωπικών δεδομένων στο πλαίσιο εκτέλεσης των συμβατικών του υποχρεώσεων ισχύουν οι διατάξεις του άρθρου 28 ΓΚΠΔ. Ειδικότερα, ισχύουν τα παρακάτω:

α) ο Ανάδοχος (εκτελών την επεξεργασία) επεξεργάζεται τα δεδομένα προσωπικού χαρακτήρα μόνο βάσει καταγεγραμμένων εντολών της Αναθέτουσας Αρχής (υπεύθυνος επεξεργασίας),

β) διασφαλίζει ότι τα πρόσωπα που είναι εξουσιοδοτημένα να επεξεργάζονται τα δεδομένα προσωπικού χαρακτήρα έχουν αναλάβει δέσμευση τήρησης εμπιστευτικότητας ή τελούν υπό τη δέουσα κανονιστική υποχρέωση τήρησης εμπιστευτικότητας,

γ) λαμβάνει όλα τα απαιτούμενα μέτρα δυνάμει του άρθρου 32 ΓΚΠΔ,

δ) τηρεί τους όρους για την πρόσληψη άλλου εκτελούντος την επεξεργασία,

ε) λαμβάνει υπόψη τη φύση της επεξεργασίας και επικουρεί τον υπεύθυνο επεξεργασίας με τα κατάλληλα τεχνικά και οργανωτικά μέτρα, στον βαθμό που αυτό είναι δυνατό, για την εκπλήρωση της υποχρέωσης του υπευθύνου επεξεργασίας να απαντά σε αιτήματα για άσκηση των προβλεπόμενων δικαιωμάτων του υποκειμένου των δεδομένων,

στ) συνδράμει τον υπεύθυνο επεξεργασίας στη διασφάλιση της συμμόρφωσης προς τις υποχρεώσεις που απορρέουν από τα άρθρα 32 έως 36 ΓΚΠΔ, λαμβάνοντας υπόψη τη φύση της επεξεργασίας και τις πληροφορίες που διαθέτει ο εκτελών την επεξεργασία,

ζ) κατ' επιλογή του υπευθύνου επεξεργασίας (Αναθέτουσα Αρχή), διαγράφει ή επιστρέφει όλα τα δεδομένα προσωπικού χαρακτήρα στον υπεύθυνο επεξεργασίας μετά το πέρας της παροχής υπηρεσιών επεξεργασίας και διαγράφει τα υφιστάμενα αντίγραφα, εκτός εάν το δίκαιο της Ένωσης ή του κράτους μέλους απαιτεί την αποθήκευση των δεδομένων προσωπικού χαρακτήρα,

η) θέτει στη διάθεση του υπευθύνου επεξεργασίας κάθε απαραίτητη πληροφορία προς απόδειξη της συμμόρφωσης προς τις υποχρεώσεις που θεσπίζονται στο παρόν άρθρο και επιτρέπει και διευκολύνει τους ελέγχους, περιλαμβανομένων των επιθεωρήσεων, που διενεργούνται από τον υπεύθυνο επεξεργασίας ή από άλλον ελεγκτή εντεταλμένο από τον υπεύθυνο επεξεργασίας.

ι) Ο εκτελών την επεξεργασία δεν προσλαμβάνει άλλον εκτελούντα την επεξεργασία χωρίς προηγούμενη ειδική ή γενική γραπτή άδεια του υπευθύνου επεξεργασίας.

Β. Ως προς την επεξεργασία από τον Ανάδοχο προσωπικών δεδομένων στο πλαίσιο εκτέλεσης των συμβατικών του υποχρεώσεων ισχύουν οι διατάξεις του άρθρου 28 του Γενικού Κανονισμού για την προστασία δεδομένων (ΓΚΠΔ). Ειδικότερα, ισχύουν τα ακόλουθα:

ο Ανάδοχος (εκτελών την επεξεργασία):

α) επεξεργάζεται τα δεδομένα προσωπικού χαρακτήρα μόνο βάσει καταγεγραμμένων εντολών της Αναθέτουσας Αρχής (υπεύθυνος επεξεργασίας),

β) διασφαλίζει ότι τα πρόσωπα που είναι εξουσιοδοτημένα να επεξεργάζονται τα δεδομένα προσωπικού χαρακτήρα έχουν αναλάβει δέσμευση τήρησης εμπιστευτικότητας ή τελούν υπό τη δέουσα κανονιστική υποχρέωση τήρησης εμπιστευτικότητας,

γ) λαμβάνει όλα τα απαιτούμενα μέτρα δυνάμει του άρθρου 32 του ΓΚΠΔ,

δ) τηρεί τους όρους που αναφέρονται στις παραγράφους 2 και 4 για την πρόσληψη άλλου εκτελούντος την επεξεργασία,

ε) λαμβάνει υπόψη τη φύση της επεξεργασίας και επικουρεί τον υπεύθυνο επεξεργασίας με τα κατάλληλα τεχνικά και οργανωτικά μέτρα, στον βαθμό που αυτό είναι δυνατό, για την εκπλήρωση της υποχρέωσης του υπευθύνου επεξεργασίας να απαντά σε αιτήματα για άσκηση των προβλεπόμενων στο κεφάλαιο III δικαιωμάτων του υποκειμένου των δεδομένων,

στ) συνδράμει τον υπεύθυνο επεξεργασίας στη διασφάλιση της συμμόρφωσης προς τις υποχρεώσεις που απορρέουν από τα άρθρα 32 έως 36 του ΓΚΠΔ, λαμβάνοντας υπόψη τη φύση της επεξεργασίας και τις πληροφορίες που διαθέτει ο εκτελών την επεξεργασία,

ζ) κατ' επιλογή του υπευθύνου επεξεργασίας (Αναθέτουσα Αρχή), διαγράφει ή επιστρέφει όλα τα δεδομένα προσωπικού χαρακτήρα στον υπεύθυνο επεξεργασίας μετά το πέρας της παροχής υπηρεσιών επεξεργασίας και διαγράφει τα υφιστάμενα αντίγραφα, εκτός εάν το δίκαιο της Ένωσης ή του κράτους μέλους απαιτεί την αποθήκευση των δεδομένων προσωπικού χαρακτήρα,

η) θέτει στη διάθεση του υπευθύνου επεξεργασίας κάθε απαραίτητη πληροφορία προς απόδειξη της συμμόρφωσης προς τις υποχρεώσεις που θεσπίζονται στο παρόν άρθρο και επιτρέπει και διευκολύνει τους ελέγχους, περιλαμβανομένων των επιθεωρήσεων, που διενεργούνται από τον υπεύθυνο επεξεργασίας ή από άλλον ελεγκτή εντεταλμένο από τον υπεύθυνο επεξεργασίας.

ι) δεν προσλαμβάνει άλλον εκτελούντα την επεξεργασία χωρίς προηγούμενη ειδική ή γενική γραπτή άδεια του υπευθύνου επεξεργασίας.

Άρθρο 19 **Λοιποί όροι**

Όλοι οι όροι της Διακήρυξης και των Εγγράφων της Σύμβασης που σχετίζονται με την εκτέλεση της παρούσας αποτελούν αναπόσπαστο τμήμα αυτής.

Το παρόν συμφωνητικό καταχωρίζεται στο ΚΗΜΔΗΣ αμελλητί μετά την υπογραφή αυτού και σύμφωνα με τα ειδικότερα οριζόμενα στην περ. η της παρ. 1 του άρθρου 10 της ΚΥΑ ΚΗΜΔΗΣ (Β' 3075/2021).



Αφού συντάχθηκε η παρούσα Σύμβαση σε δύο αντίτυπα [η αναφορά σε δύο αντίτυπα αφορά μόνο στην περίπτωση της ιδιόχειρης υπογραφής], αναγνώστηκε και υπογράφηκε ως ακολούθως από τα συμβαλλόμενα μέρη.

ΟΙ ΣΥΜΒΑΛΛΟΜΕΝΟΙ

.....

ΓΙΑ ΤΗΝ ΑΝΑΘΕΤΟΥΣΑ ΑΡΧΗ

.....

ΓΙΑ ΤΟΝ ΑΝΑΔΟΧΟ

ΠΑΡΑΡΤΗΜΑ VIII – Υπόδειγμα περιεχομένου Υ.Δ. περί μη ρωσικής εμπλοκής

Το περιεχόμενο της Υ.Δ. περί της μη συνδρομής των καταστάσεων ρωσικής εμπλοκής, που περιγράφονται στην παρ. 2.2.3.5.α της παρούσας, είναι το ακόλουθο:

«Δηλώνω υπεύθυνα ότι δεν υπάρχει ρωσική συμμετοχή στον οικονομικό φορέα που εκπροσωπώ και συμμετέχει στη διαδικασία ανάθεσης της παρούσας σύμβασης, σύμφωνα με τους περιορισμούς που περιλαμβάνονται στο άρθρο 5ια του κανονισμού του Συμβουλίου (ΕΕ) αριθ. 833/2014 της 31ης Ιουλίου 2014 σχετικά με περιοριστικά μέτρα λόγω των ενεργειών της Ρωσίας που αποσταθεροποιούν την κατάσταση στην Ουκρανία, όπως τροποποιήθηκε από τον με αριθ. 2022/576 Κανονισμό του Συμβουλίου (ΕΕ) της 8ης Απριλίου 2022.

Συγκεκριμένα δηλώνω ότι:

(α) ο οικονομικός φορέας που εκπροσωπώ (και κανένας από τους οικονομικούς φορείς που εκπροσωπούν μέλη της ένωσης μας), [εφόσον πρόκειται για ένωση οικονομικών φορέων] δεν είναι Ρώσος υπήκοος, ούτε φυσικό ή νομικό πρόσωπο, οντότητα ή φορέας εγκατεστημένος στη Ρωσία·

(β) ο οικονομικός φορέας που εκπροσωπώ (και κανένας από τους οικονομικούς φορείς που εκπροσωπούν μέλη της ένωσης μας, [εφόσον πρόκειται για ένωση οικονομικών φορέων] δεν είναι νομικό πρόσωπο, οντότητα ή φορέας του οποίου τα δικαιώματα ιδιοκτησίας κατέχει άμεσα ή έμμεσα σε ποσοστό άνω του πενήντα τοις εκατό (50%) οντότητα αναφερόμενη στο στοιχείο α) της παρούσας παραγράφου ·

(γ) τόσο ο υπεύθυνα δηλώνων, όσο και ο οικονομικός φορέας που εκπροσωπώ δεν είμαστε φυσικό ή νομικό πρόσωπο, οντότητα ή όργανο που ενεργεί εξ ονόματος ή κατ' εντολή οντότητας που αναφέρεται στα σημεία (α) ή (β) παραπάνω,

(δ) δεν υπάρχει συμμετοχή φορέων και οντοτήτων που απαριθμούνται στα ανωτέρω σημεία α) έως γ), άνω του 10 % της αξίας της σύμβασης των υπεργολάβων, προμηθευτών ή φορέων στις ικανότητες των οποίων να στηρίζεται ο οικονομικός φορέας τον οποίον εκπροσωπώ.»

ΠΑΡΑΡΤΗΜΑ ΙΧ – Ρήτρα Ακεραιότητας

Δηλώνω/-ουμε ότι δεσμευόμαστε ότι σε όλα τα στάδια που προηγήθηκαν της κατακύρωσης της σύμβασης δεν ενήργησα/ενεργήσαμε αθέμιτα, παράνομα ή καταχρηστικά και ότι θα εξακολουθήσω/-ούμε να ενεργώ/-ούμε κατ' αυτόν τον τρόπο κατά το στάδιο εκτέλεσης της σύμβασης αλλά και μετά τη λήξη αυτής.

Ειδικότερα ότι:

1) δεν διέθετα/διαθέταμε εσωτερική πληροφόρηση, πέραν των στοιχείων που περιήλθαν στη γνώση και στην αντίληψή μου/μας μέσω των εγγράφων της σύμβασης και στο πλαίσιο της συμμετοχής μου/μας στη διαδικασία σύναψης της σύμβασης και των προκαταρκτικών διαβουλεύσεων στις οποίες συμμετείχα/με και έχουν δημοσιοποιηθεί.

2) δεν πραγματοποίησα/-ήσαμε ενέργειες νόθευσης του ανταγωνισμού μέσω χειραγώγησης των προσφορών, είτε ατομικώς είτε σε συνεργασία με τρίτους, κατά τα οριζόμενα στο δίκαιο του ανταγωνισμού.

3) δεν διενήργησα/διενεργήσαμε ούτε θα διενεργήσω/-ήσουμε πριν, κατά τη διάρκεια ή και μετά τη λήξη της σύμβασης παράνομες πληρωμές για διευκολύνσεις, εξυπηρετήσεις ή υπηρεσίες που αφορούν τη σύμβαση και τη διαδικασία ανάθεσης.

4) δεν πρόσφερα/προσφέραμε ούτε θα προσφέρω/-ουμε πριν, κατά τη διάρκεια ή και μετά τη λήξη της σύμβασης, άμεσα ή έμμεσα, οποιαδήποτε υλική εύνοια, δώρο ή αντάλλαγμα σε υπαλλήλους ή μέλη συλλογικών οργάνων της Αναθέτουσας Αρχής ή/και του ΤΑΙΠΕΔ, καθώς και συζύγους και συγγενείς εξ αίματος ή εξ αγχιστείας, κατ' ευθεία μεν γραμμή απεριορίστως, εκ πλαγίου δε έως και τέταρτου βαθμού ή συνεργάτες αυτών ούτε χρησιμοποίησα/χρησιμοποίησαμε ή θα χρησιμοποιήσω/χρησιμοποιήσουμε τρίτα πρόσωπα για να διοχετεύσουν χρηματικά ποσά στα προαναφερόμενα πρόσωπα.

5) δεν θα επιχειρήσω/-ουμε να επηρεάσω/-ουμε με αθέμιτο τρόπο τη διαδικασία λήψης αποφάσεων της Αναθέτουσας Αρχής ή/και του ΤΑΙΠΕΔ, ούτε θα παράσχω/-ουμε παραπλανητικές πληροφορίες οι οποίες ενδέχεται να επηρεάσουν ουσιωδώς τις αποφάσεις της Αναθέτουσας Αρχής καθ' όλη τη διάρκεια της εκτέλεσης της σύμβασης αλλά και μετά τη λήξη της,

6) δεν έχω/-ουμε προβεί ούτε θα προβώ/-ούμε, άμεσα (ο ίδιος) ή έμμεσα (μέσω τρίτων προσώπων), σε οποιαδήποτε πράξη ή παράλειψη [εναλλακτικά: ότι δεν έχω/-ουμε εμπλακεί και δεν θα εμπλακώ/-ούμε σε οποιαδήποτε παράτυπη, ανέντιμη ή απατηλή συμπεριφορά (πράξη ή παράλειψη)] που έχει ως στόχο την παραπλάνηση [/εξαπάτηση] οποιουδήποτε προσώπου ή οργάνου της Αναθέτουσας Αρχής ή/και του ΤΑΙΠΕΔ εμπλεκόμενου σε οποιαδήποτε διαδικασία σχετική με την εκτέλεση της σύμβασης (όπως ενδεικτικά στις διαδικασίες παρακολούθησης και παραλαβής), την απόκρυψη πληροφοριών από αυτό, τον εξαναγκασμό αυτού σε ή/και την αθέμιτη απόσπαση από αυτό ρητής ή σιωπηρής συγκατάθεσης στην παραβίαση ή παράκαμψη νομίμων ή συμβατικών υποχρεώσεων που σχετίζονται με την εκτέλεση της σύμβασης ή τυχόν έγκρισης, θετικής γνώμης ή απόφασης παραλαβής (μέρους ή όλου) του συμβατικού αντικείμενου ή/και καταβολής (μέρους ή όλου) του συμβατικού τιμήματος,

7) ότι θα απέχω/-ουμε από οποιαδήποτε εν γένει συμπεριφορά που συνιστά σοβαρό επαγγελματικό παράπτωμα και θα μπορούσε να θέσει εν αμφιβόλω την ακεραιότητά μου/μας,

8) ότι θα δηλώσω/-ουμε στην Αναθέτουσα Αρχή, αμελλητί με την περιέλευση σε γνώση μου/μας, οποιαδήποτε

κατάσταση (ακόμη και ενδεχόμενη) σύγκρουσης συμφερόντων (προσωπικών, οικογενειακών, οικονομικών, πολιτικών ή άλλων κοινών συμφερόντων, συμπεριλαμβανομένων και αντικρουόμενων επαγγελματικών συμφερόντων) μεταξύ των νομίμων ή εξουσιοδοτημένων εκπροσώπων μου/μας, υπαλλήλων ή συνεργατών μου/μας που χρησιμοποιούνται για την εκτέλεση της σύμβασης (συμπεριλαμβανομένων και των υπεργολάβων μου/μας) με μέλη του προσωπικού της Αναθέτουσας Αρχής που εμπλέκονται καθ' οιονδήποτε τρόπο στη διαδικασία εκτέλεσης της σύμβασης ή/και μπορούν να επηρεάσουν την έκβαση και τις αποφάσεις περί την εκτέλεσή της, συμπεριλαμβανομένων των μελών των αποφαινόμενων ή/και γνωμοδοτικών οργάνων αυτής, ή/και των μελών των οργάνων διοίκησής της ή/και των συζύγων και συγγενών εξ αίματος ή εξ αγχιστείας, κατ' ευθεία μεν γραμμή απεριορίστως, εκ πλαγίου δε έως και τετάρτου βαθμού των παραπάνω προσώπων, οποτεδήποτε και εάν η κατάσταση αυτή σύγκρουσης συμφερόντων προκύψει κατά τη διάρκεια εκτέλεσης της σύμβασης και μέχρι τη λήξη της.

9) [Σε περίπτωση χρησιμοποίησης υπεργολάβου]

Ο υπεργολάβος έλαβα γνώση της παρούσας ρήτρας ακεραιότητας και ευθύνομαι/ευθυνόμαστε για την τήρηση και από αυτόν απασών των υποχρεώσεων που περιλαμβάνονται σε αυτή.

Υπογραφή/Σφραγίδα

Ο/η (σε περίπτωση φυσικού προσώπου/ατομικής επιχείρησης) ή το νομικό πρόσωπο με την επωνυμία και με το διακριτικό τίτλο «.....», που εδρεύει (ΑΦΜ:....., ΔΟΥ:), Τ.Κ., νομίμως εκπροσωπούμενο (μόνο για νομικά πρόσωπα) από τον

(Τόπος) (Ημερομηνία)

(Υπογραφή/-ες)